Телефонъ редакціи и типографіи. № 19

ЮЖНЫЙ КРАЙ

Телефонъ главной конторы. № 15

№ 5348. ГОДЪ ШЕСТНАДЦАТЫЙ. Харьковъ. Среда 31 Іюля (12-го Августа) 1896 года. ГОДЪ ШЕСТНАДЦАТЫЙ. № 5348.

ОТКРЫТА
ПОЛУГОДОВАЯ ПОДПИСКА
НА ГАЗЕТУ
„ЮЖНЫЙ КРАЙ" НА 1896 Г.
ШЕСТНАДЦАТЫЙ ГОДЪ ИЗДАНІЯ. Выходитъ ежедневно.

Въ „Южномъ Краѣ" помѣщаются портреты Особъ Императорской Фамиліи, историческихъ лицъ, выдающихся современныхъ дѣятелей и политиковъ, имѣющіе отношеніе къ текущимъ событіямъ.

ПОДПИСНАЯ ЦѢНА:

	На годъ. р. к.	11 м. р. к.	10 м. р. к.	9 м. р. к.	8 м. р. к.	7 м. р. к.	6 м. р. к.	5 м. р. к.	4 м. р. к.	3 м. р. к.	2 м. р. к.	1 м. р. к.
Съ дост въ Харьковѣ .	10 —	9 50	9 —	8 25	7 50	6 75	6 —	5 25	4 50	3 40	2 40	1 20
Съ перес иногороди . .	11 —	10 50	10	9 20	8 50	7 80	7 —	6 —	5 —	4 —	3 —	1 50

Подписка считается съ 1-го числа каждаго мѣсяца, причемъ годъ считается съ 1-го января по 1-е января слѣдующаго года

РЕДАКЦІЯ ГАЗЕТЫ помѣщается на Сумской улицѣ, домъ № 29. Для личныхъ объясненій по дѣламъ газеты открыта ежедневно, кромѣ воскресныхъ и праздничныхъ дней, отъ 2 до 3 часовъ дня. Статьи, доставляемыя въ редакцію, должны быть непремѣнно за подписью автора. Статьи, доставляемыя безъ обозначенія условій, признаются безплатными. Статьи, признанныя удобными для печати, подлежатъ, въ случаѣ надобности, исправленію и сокращенію. Мелкія статьи, замѣтки а корреспонденціи, неудобныя для печати уничтожаются.

Допускается разсрочка платежа за годовой экземпляръ для городскихъ: при подпискѣ 3 р., къ 1 марта 3 р., къ 1 іюня 2 р. и къ 1 сентября остальные 2 р., а для иногородныхъ: при подпискѣ 3 р., къ 1 марта 3 руб., къ 1-му іюня 3 р. и къ 1-му сентября остальные 2 рубля. О желаніи вносить деньги въ разсрочку должно быть непремѣнно заявлено въ письмѣ, при которомъ отправленъ первый взносъ.

Городскіе подписчики при перемѣнѣ адреса на иногородный доплачиваютъ разницу въ подписной цѣнѣ. За пересылку газеты за-границу прибавляется 60 коп. въ мѣсяцъ къ городской подписной цѣнѣ. За перемѣну адреса иногородные подписчики платятъ 30 коп

Отдѣльные номера „Южнаго Краѣ" продаются въ конторѣ, въ киоскахъ, у разнощиковъ и на станціяхъ Курско-Харьково-Севастопольской и Екатерининской желѣзныхъ дорогъ ПО 5 КОПѢЕКЪ.

Розничная продажа №№ „Южнаго Краѣ", по 5 коп., производится также: въ С.-ПЕТЕРБУРГѢ—въ торговомъ домѣ Л. и Э. МЕТЦЛЬ и К°, на Б.-Морской улицѣ, № 11 и въ газетной торговлѣ КУЗЬМИНОЙ, въ Пассажѣ; въ МОСКВѢ—въ торговомъ домѣ Л. и Э. МЕТЦЛЬ и К°, на Мясницкой улицѣ, д. Спиридонова; въ ЕКАТЕРИНОСЛАВѢ—въ книжной торговлѣ І. В. ШАФЕРМАНА и въ ПОЛТАВѢ—въ магазинѣ Н. А. ДОХМАНА.

Главная контора газеты открыта въ будни съ 8 час. утра до 7 час. веч., а въ воскресные и праздничные дни съ 9 до 1 ч. дня.

РЕДАКЦІЯ И ТИПОГРАФІЯ
ГАЗЕТЫ
„ЮЖНЫЙ КРАЙ"
СЪ 1-го АВГУСТА
ПЕРЕВОДЯТСЯ ВЪ СОБСТВЕННОЕ ПОМѢЩЕНІЕ:
Сумская улица, домъ А. А. Іозефовича, № 13, бывшій профессора Л. Л. Гирмана.

Контора газеты и книжный складъ „Южнаго Края" остаются по прежнему въ городскомъ домѣ, на Николаевской площади.

Книжный складъ „Южнаго Края",
Коммиссіонерство ГОСУДАРСТВЕННОЙ Типографіи,
ВЪ ХАРЬКОВѢ, НА НИКОЛАЕВСКОЙ ПЛОЩАДИ, ГОРОДСКОЙ ДОМЪ.
Поступили въ продажу слѣдующія книги:

Исторія цивилизаціи въ Англіи. Г. Т. Бокля. 9-е изд. Ц. 50 к.
Пеню прочитъ. Сборникъ разсказовъ: А. П. Чехова, П. П. Гнѣдича, Т. Л. Щепкиной-Куперникъ, И. М. Щепкина, И. Н. Потапенко, Е. П. Гославскаго и В. М. Михеева. (съ фототипическими виньетками и портретами авторовъ. (Роскошное миніатюрное изданіе). Изданіе 2-е Ц. 80 коп.
Суета-сирена Сборникъ разсказовъ И. А. Салова. Ц. 1 р.
Подъ лѣсными небомъ Встрѣчи и впечатлѣнія. С. Н. Филиппова. Ц. 1 р.
Художники. Очерки и разсказы. В. М. Михеева. Ц. 1 р.
Убѣлъ души—около истины. Двѣ повѣсти. И. Л. Щеглова. Ц. 1 р.
Сквозь дымку вѣка. 10 разсказовъ И. Л. Щеглова. Ц. 1 р.
Въ безсонныя ночи. Поля Бурже. Перев. Ник. Эфроса. Иллюстраціи Мирбаха (Роскошное миніатюрное изданіе). Ц. 50 к.
Умный уголокъ, повѣсть И. А. Салова. (Роскошное миніатюрное изданіе. Ц. 50 к.
Будни. Очерки и разсказы Вячеслава Шодольскаго, Ц. 1 р.
Влюбленный дьяволъ Новелла. Казотта. (роскошное миніатюрное изданіе). Ц. 80 коп.
Беллинъ Э. Ф. д-ръ. Луи Пастеръ. Очеркъ жизни и дѣятельности. Ц. 30 к.
Воспоминанія актера А. А. Алексѣева (съ двумя портретами) Ц. 1 р.
Съ натуры 13 разсказовъ И. А. Салова. Ц. 1 р.
Золотыя розсыпи. Романъ въ 2 хъ частяхъ. В. М. Михеева. Ц. 2 р.
Сирень. 15 разсказовъ С. Н. Филиппова. Ц. 1 р. 25 к.
Сердце женщины. Поля Бурже. Романъ. Перев. съ французскаго О. А. Зандрокъ. Ц. 1 рубль 25 к.
Непримѣнчивъ-Данченко В. И. Бубны козыри. Романъ. Ц. 2 р.
Непримѣнчивъ-Данченко В. И. Гроза. Романъ въ 2 частяхъ. Ц. 1 р. 50 к.
Нордау Максъ. Вырожденіе. Перев. съ нѣмец. В. Генкена. Съ предисл. В. Авсѣенко. Ц. 1 руб. 60 коп.
Маупасъ Г. Д. Полное собраніе сочиненій. Ц. 1 р.
Лучицкій Л. Т. Золотая солнца. Сливы и оповіданя. Въ 2 частяхъ. Ц. 50 к.
Брюкке Эрнестъ д-ръ. Красота и недостатки человѣческихъ формъ. Съ 29 рисунками въ текстѣ. Ц. 1 р.
Сказки русскихъ писателей для дѣтей. Роскошное изданіе въ переплетѣ, тисненномъ золотомъ. Со множествомъ рисунковъ въ текстѣ. Ц. 1 р.

МИЛЫЕ ЛЮДИ. Юмористическіе разсказы **И. И. Мясницкаго.** Ц 1 р.
ПРІЕМЪ ИЗДАНІЙ НА КОММИССІЮ. *О всѣхъ, поступившихъ на коммиссію, книгахъ печатаются объявленія въ „Южномъ Краѣ".*
Книжный складъ исполняетъ заказы на всѣ русскія книги и изданія, гдѣ-бы ни было объявленныя. Гг. иногородніе могутъ выписывать налож. платежомъ.

При книжномъ складѣ „Южнаго Края"
ОТКРЫТЪ ПРІЕМЪ ОБЪЯВЛЕНІЙ
для всѣхъ газетъ и журналовъ, издающихся въ Россіи.

Харьковское Губернское Казначейство
объявляетъ, что съ 1 августа н. г., при Харьковскомъ Губернскомъ Казначействѣ открывается
ГОСУДАРСТВЕННАЯ СБЕРЕГАТЕЛЬНАЯ КАССА,
съ производствомъ операцій по принятію и выдачѣ вкладовъ во всѣ присутственные дни отъ 10 до 2 час. дня, а въ воскресные дни отъ 11 до 1 час. дня. А. 2—2

ХАРЬКОВСКАЯ ГОРОДСКАЯ УПРАВА
симъ объявляетъ, что 2 сего августа, въ пятницу, въ 1 часъ дня, въ присутствіи управы будутъ производиться торги на отдачу съ подряда работъ по устройству гончарной водосточной подземной трубы по Клочковской улицѣ и Мордвиновскому пер. съ поставкою матеріаловъ, за исключеніемъ трубъ, и съ производствомъ земляныхъ, каменныхъ и мостовыхъ работъ на сумму 879 р. 16 к.
Смѣту и кондиціи можно разсматривать ежедневно въ часы присутствія въ техническомъ отдѣленіи управы. Б. 3—2

†
ЮРІЙ НИКОЛАЕВИЧЪ
ГОВОРУХА-ОТРОКЪ
скончался въ Москвѣ 27 сего іюля.
Заупокойная литургія и панихида объ усопшемъ будутъ отслужены въ Мироносицкой церкви, сегодня, 31 іюля. Начало въ 9 час. утра.

Гостинница бр. Просперъ.
Обѣды отъ 60 коп. до 2 руб. отъ 1 ч. до 7 ч.; завтраки и ужины a la carte. Большія залы для заказовъ. Номера отъ рубля и дороже. CUISINE TRES SOIGNÉE ET VINS DES MEILLEURS CRUS Б. 30—6

Садъ коммерческаго клуба.
Въ среду, 31 іюля, первый дебютъ всемірно-извѣстнаго
КОРОЛЯ ВЕЛОСИПЕДИСТОВЪ
г. ЛЕОПОЛЬДИ
и комико-эксцентричныхъ пантомимистовъ (на велосипедахъ)
ГГ. ЛЕОПОЛЬДИ, БОКСЪ И ДРОЛЛИ,
а также приметъ участіе весь персоналъ труппы.
5658 Подробности въ афишахъ. 3—1

ДЫНИ
французскія, канталупы, превосходнаго вкуса и аромата, продаются Сумская ул., д. № 11, спросить Семена. 5661 1—1

Une gouvernante française,
brevetée, désire trouver des leçons. S'adresser: chez monsieur Fedecki, photographe O. 4—1

НОВОСТЬ!
ЦВѢТОЧНАЯ ВОДА
РАЛЛЕ,
замѣняющая духи, фл. 60 к. и 1 р.
ГЕЛЮТРОПЪ, ЛАНДЫШЪ ИЛИНГЪ и т. п.
ПОСТАВЩИКОВЪ Высочайшаго Двора
А. РАЛЛЕ и К°.
Складъ: г. Харьковъ, Рыбная улица.
Требуйте въ аптекарскихъ, галантерейныхъ и бакалейн. маг.
210—151

СВѢТЛОЕ и ТЕМНОЕ
РИЖСКОЕ ПИВО
„ВАЛЬДШЛЕСХЕНЪ",
ПРОДАЕТСЯ ВЪ ХАРЬКОВѢ ВЕЗДѢ
ПОДЪ БАНДЕРОЛЬЮ.
Доставка на домъ и отправка въ другіе города по 2 р. 50 к. за ведро въ бутылкахъ и 2 р. 25 к. въ бочонкахъ. ТОРГОВЦАМЪ СКИДКА. Складъ въ Харьковѣ, на Конторской улицѣ, № 15 Б. 12—7

Въ книжномъ складѣ
„ЮЖНАГО КРАЯ"
поступила въ продажу новая книга:
„Лѣченіе пьянства".
Составилъ Борисъ Меланъ.
Ц. 1 р., съ пересылкою 1 р. 25 к. О. 10—1

ГОСТИННИЦА
„МАРСЕЛЬ"
на Рыбной улицѣ.
MENU ОБѢДА 30-го ІЮЛЯ.
Обѣдъ въ 1 руб.
Супъ креси, борщъ малороссійскій, пирожки.
Бланшетъ де во à la тулоэ.
Судакъ орле съ томатомъ.
Жаркое—утки динія, салатъ.
Желе маседуанъ.
Обѣдъ съ 60 к. до 2 р. Б. 30—24

КИНЕМАТОГРАФЪ
съ 10 картинами
И ФОНОГРАФЫ
не дорого продаются.
Ростовъ н/Д, Темерницкая, д. Адженова, И. С. Парфіановичу. 5609 2—2

ВЪ КНИЖНОМЪ СКЛАДѢ
„ЮЖНАГО КРАЯ"
поступило въ продажу
ПОЛНОЕ СОБРАНІЕ СОЧИНЕНІЙ
протоіерея
Іоанна Ильича Сергіева.
5 томовъ съ портретомъ. Ц. 9 р. 50 к.
Каждый томъ продается отдѣльно.
5—2

Врачъ-гомеопатъ Е. Я. ДЮКОВЪ
переѣхалъ на Екатеринославскую ул. № 36. 5—1

Grand-Hôtel.
MENU.
Борщъ красный, супъ гарбюръ, пирожки.
Аспаги деволяйль рипелье.
Салатъ изъ ершей с. равиготъ.
Жаркое ростбифъ à la broche, салатъ.
Фланъ изъ мирабель.
Обѣдъ въ 60 к., 80 к., и 2 руб.
Завтраки 30 к. Ужины 40 к. и à la carte. №№ отъ 1 руб. 30—14

Докторъ В. В. Бѣляевъ
возвратился и принимаетъ больныхъ съ зубными болѣзнями, на Екатеринославской ул., домъ Бразоля, № 32, рядомъ съ музыкальнымъ училищемъ. 5585 5—3

Докторъ Н. М. Кузнецовъ.
СИФИЛИСЪ, ЮНЫЙ и МОЧЕПОЛОВЫЯ БОЛѢЗНИ
Ежедневно отъ 9 до 12 часовъ дня и отъ 5 до 7 часовъ вечера. Рымарская улица, домъ Левандовскаго, № 15. 5556 5—3

Докторъ ШЛЯПОШНИКОВЪ.
СИФИЛИСЪ, НАКОЖН., МОЧЕПОЛОВ. и ВНУТРЕННІЯ. Пр. 9—12 ч. и 5—8 ч. веч. Рыбная, д. Велитченко, № 21. 5569 3—3

ДЕНТИСТКА
М. К. БАКУМЕНКО
перешла съ Екатеринославской ул., д. № 36 (бывш. Писаревскихъ) въ домъ доктора Вышинскаго, Конторская ул., № 6. Принимаетъ больныхъ по зубнымъ болѣзнямъ отъ 10 ч. утра, до 4-хъ. 5596 15—3

Артель портныхъ
принимаетъ заказы статскаго и форменнаго платья изъ матерій рус. и загран. Московская, домъ № 20, противъ Гельферихъ Саде. 5649 3—2

ДОКТОРЪ НЕМИРОВСКІЙ
возобновилъ пріемъ. Уголъ Московской ул. и Николаевской пл., д. Штейфона, подъѣздъ съ Николаевской ул. Принимаетъ ежедневно спеціально по БОЛѢЗНЯМЪ ЗУБОВЪ и ПОЛОСТИ РТА. Вставленіе ИСКУСТВЕННЫХЪ ЗУБОВЪ. 5255 100—13

ЛѢЧЕБНИЦА
д-ра Г. А. ДАВИДОВИЧА,
Харьковъ, Благовѣщенская ул., д. № 12.
Въ лѣчебницу принимаются лица обоего пола и всѣхъ возрастовъ съ болѣзнями: а) ХИРУРГИЧЕСКИМИ, въ томъ числѣ для операцій глазныхъ, мочеполовыхъ и женскихъ и b) ВНУТРЕННИМИ и НЕРВНЫМИ.
Лѣчебница имѣетъ помѣщеніе для 32-хъ больныхъ, для каждаго больного отдѣльная комната и всѣ ПРИСПОСОБЛЕНІЯ для лѣченія больныхъ, уходъ и содержаніе ихъ.
Выборъ спеціалиста для производства операціи или для лѣченія больнаго предоставляется самому больному.
Пріемъ приходящихъ отъ 9 до 2 ч. и отъ 6 до 8 ч. веч.
Плата зависитъ отъ рода болѣзни и требованій больнаго.
Дир. Г. А. Давидовичъ. Ст. орд. П. А. Лицынъ. 100—63

СОДЕРЖАНІЕ.

Харьковъ. 30-го іюля 1896 года.
Опредѣленіе Св. Сунода о прославленіи и открытіи мощей святителя Ѳеодосія углицкаго, архіепископа черниговскаго.
У пѣвцевъ-колоннистовъ. Стараго Знакомаго.
Всероссійская Нижегородская выставка.
Обозрѣніе газетъ и журналовъ.
Телеграммы.
Послѣднія извѣстія.
Мѣстная хроника.
Театръ и музыка.
Вѣсти съ юга: корресп. „Юж. Края" изъ Кременчуга и Кунянска.—Инв. др. газ.
Со всѣхъ концовъ Россіи.
Внѣшнія извѣстія
Смѣсь.
Календарь.
Справочныя свѣдѣнія.
Объявленія.
Фельетонъ. Метеоръ. Л. Толкачевой.

ХАРЬКОВЪ.
30-го іюля 1896 года.

Въ послѣднее десятилѣтіе территорія Екатеринославской губерніи стала предметомъ вожделѣній своихъ сосѣдей: такъ въ 1887 г. отнея отошли къ землѣ войска Донскаго округа Ростовскій и Таганрогскій (бывшіе уѣздъ и градоначальство); затѣмъ недавно намъ приходилось говорить о притязаніяхъ таврическаго земства на часть Александровскаго уѣзда, составляющую такъ называемый „Великъ лугъ", нынѣ же возбужденъ важный для всего юга Россіи вопросъ объ объединеніи Криворожскаго горнаго района, причемъ придется территоріально поступиться или Екатеринославской или Херсонской губерніи. Вопросъ этотъ въ теченіе цѣлаго ряда лѣтъ былъ предметомъ обсужденія мѣстныхъ административныхъ учрежденій и земскихъ собраній, причемъ возбужденныя на основаніи этихъ обсужденій ходатайства, до сихъ поръ не разрѣшенныя правительствомъ, были діаметрально противоположны. Теперь этотъ вопросъ находится наканунѣ своего разрѣшенія.

Районъ, о которомъ идетъ рѣчь, составляетъ самыя отдаленныя отъ административно-судебныхъ центровъ окраины трехъ уѣздовъ: Херсонскаго и Александрійскаго—Херсонской губерніи и Верхнеднѣпровскаго—Екатеринославской губерніи, которые, сходясь при впаденіи рѣки Саксаганки въ Ингулецъ, по обоимъ берегамъ этихъ рѣкъ образуютъ мѣстность, заключающую въ своихъ нѣдрахъ огромныя минеральныя богатства, извѣстныя подъ именемъ криворожскихъ рудныхъ залежей. Въ послѣднее время во всѣхъ трехъ указанныхъ уѣздахъ, въ самомъ близкомъ взаимномъ разстояніи началась обширная эксплоатація и развѣдки различныхъ минеральныхъ богатствъ, какъ то: желѣзной руды, плитнаго и кровельнаго аспида, минеральныхъ красокъ, известняковъ, каолина и проч. Всѣ эти разработки и развѣдки вызвали значительный приливъ въ этой мѣстности разнаго рода рабочаго люда, какъ мѣстнаго, такъ и пришлаго, состоявшаго большей частью изъ элементовъ подвижныхъ и мало благонадежныхъ. Мѣстность эта вообще и въ прежнее время славилась большимъ количествомъ проступковъ противъ правъ собственности, какъ то: кражами, мошенничествами и сильнымъ развитіемъ воровства рогатаго скота и конокрадства, а также преступленіями противъ личности: покушеніями на убійство, драками, которыя остаются безнаказанными и необнаруженными. Все это происходитъ, главнымъ образомъ, вслѣдствіе существующей тамъ чрезполосицы и вызываемаго ею раздробленія полицейской, судебной и слѣдственной властей, а также отсутствія за этими властями строгаго административнаго надзора, вслѣдствіе отдаленности ихъ отъ главныхъ центровъ и административно-судебной власти. Эта столь тѣсно связанная общностью экономическихъ интересовъ мѣстность не только раздѣлена между двумя губерніями и тремя уѣздами, но и тремя судебными округами, такъ какъ Херсонскій уѣздъ причисленъ къ херсонскому окружному суду, Александрійскій—къ елисаветградскому, а Верхнеднѣпровскій—къ екатеринославскому. Горныя работы привлекаютъ сюда цѣлыя полчища рабочаго и бродячаго люда. Возможность побывать въ теченіе одного часа въ трехъ уѣздахъ и въ трехъ судебныхъ округахъ дѣлаетъ невозможнымъ правильный надзоръ за ними. Кромѣ того, преслѣдованіе преступленій и проступковъ крайне затрудняется какъ для полиціи, такъ и для частныхъ лицъ нанимателей и наемщиковъ, которые часто положительно не знаютъ, къ какому изъ трехъ прокуроровъ, судебныхъ слѣдователей и представителей административной власти слѣдуетъ обращаться въ данномъ случаѣ. Все это вмѣстѣ взятое заставляетъ часто вовсе не возбуждать дѣла, что имѣетъ край не дурное нравственное вліяніе особенно на рабочихъ.

До какой степени курьезна здѣсь уѣздная чрезполосица, можно судить уже по одному тому, что, напр., заводъ и принадлежащіе къ нему рудники, отстоящіе другъ отъ друга на разстояніи какой нибудь сотни саженей, находятся въ двухъ разныхъ уѣздахъ. Такое положеніе вещей создаетъ массу неудобствъ. Не надо забывать, что территоріально-канцелярское воззрѣніе очень сильно у насъ и въ полицейскомъ и въ судебномъ вѣдомствѣ, и никто не станетъ и по закону не имѣетъ никакого права производить слѣдствіе въ чужомъ участкѣ, будь преступленіе совершено даже лишь въ разстояніи нѣсколькихъ саженей за гранью извѣстнаго участка. Для непосвященныхъ въ тайны канцелярскаго производства мы должны оговориться, что черта судебнаго участка въ практическомъ отношеніи весьма существенна. Допустимъ, что трупъ найденъ на разстояніи лишь одной сажени отъ грани Херсонскаго уѣзда въ Александрійскій. Переступить эту грань—значитъ вызвать для вскрытія трупа уѣздного врача изъ г. Херсона, а не изъ Александріи, дать знать херсонскому, а не елисаветградскому прокурору и т. п. Судебный слѣдователь не имѣетъ даже права вызвать непосредственно для допроса сосѣднихъ жителей „чужаго" участка, а долженъ посылать вопросные пункты по принадлежности сосѣднему слѣдователю въ видѣ, такъ называемаго, отдѣльнаго „требованія". Все это, конечно, страшно тормазитъ дѣло, но иначе быть не можетъ. Упоминаемъ объ этомъ для того, чтобы читатели поняли, какое большое неудобство дробить на три судебныхъ округа такую „единую" въ экономическомъ отношеніи мѣстность, какъ Криворожье. Для устраненія всѣхъ этихъ неудобствъ въ видахъ административныхъ, полицейскихъ и судебныхъ и съ цѣлью оказать существенное пособіе начинающейся горнозаводской промышленности этой мѣстности, обѣщающей въ самомъ ближайшемъ будущемъ принять самое обширное развитіе, екатеринославскимъ губернаторомъ высказано желаніе принять слѣдующую мѣру: образовать изъ разныхъ мѣстностей Верхнеднѣпровскаго, Александрійскаго и Херсонскаго уѣздовъ одинъ горнозаводскій округъ (такой Луганскій горнозаводскій округъ существовалъ нѣкогда на востокѣ Екатеринославской губерніи), въ каковой вошли бы: 1) отъ Херсонскаго уѣзда Криворожская волость и селенія Александровъ-Даръ (Рахманово), Литовка, Зеленая, Скотоватая (Ушакова), на правомъ берегу Ингульца; Ивановка (Салтыкова) и Скотовая (Яновскаго), на лѣвомъ берегу Саксагани; 2) отъ Александрійскаго уѣзда—мѣстности по правому берегу Ингульца отъ деревни Карагуновки до селенія Александровъ-Даръ; въ этой мѣстности находятся деревни: Гбанцовка, Герасимовка, хуторъ Гордѣенко, Дарналь, Григорьевка и 3) отъ Верхнеднѣпровскаго уѣзда: Терновская волость съ селами: Покровскимъ, Екатеринокой, Петровскимъ, Лозоватой, Марьяновкой, Тернами, Еленовкой, Ѳеодоровкой и Поповкой. Центромъ является село Кривой Рогъ, въ которомъ и должна быть становая квартира, а всѣ названныя мѣстности составили бы одинъ общій полицейскій станъ и были бы отнесены къ одному общему судебно-слѣдственному участку съ подчиненіемъ всего новообразованнаго горнозаводскаго округа, по усмотрѣнію высшаго правительства, къ Херсонской или Екатеринославской губерніи. При этомъ екатеринославскій губернаторъ стоитъ за присоединеніе этого округа къ своей губерніи, въ виду того, что вся эта мѣстность тяготѣетъ къ Екатеринославской губерніи, ибо лежитъ вблизи Екатерининской желѣзной дороги и, слѣдовательно, находится въ самомъ удобномъ желѣзнодорожномъ и телеграфномъ сообщеніи какъ съ Екатеринославомъ, такъ и съ Верхнеднѣпровскомъ, что, несомнѣнно, принесетъ громадную пользу какъ горному дѣлу, такъ и обывателямъ этой мѣстности, и дастъ возможность имѣть скорый и правильный надзоръ за тамошней мѣстной администраціей, тогда какъ къ Херсону отъ названной мѣстности лежитъ проселочная дорога на протяженіи 80 верстъ, что, конечно, устраняетъ само собою тѣ удобства, которыя въ этомъ отношеніи имѣетъ къ Криворожью г. Екатеринославъ, какъ губернскій и судебный центръ. Начальникъ другой заинтересованной губерніи—Херсонской—призналъ также необходимымъ территоріи двухъ губерній и трехъ уѣздовъ, составляющія въ настоящее время Криворожскій горный районъ, выдѣлить въ одно общее пристанство, но высказалъ при этомъ слѣдующія соображенія: означенное пристанство необходимо причислить къ Херсонской губерніи, а не къ Екатеринославской, потому что, хотя въ смыслѣ сообщенія дѣйствительно Криворожье по отношенію къ Екатеринославу находится въ болѣе выгодныхъ условіяхъ, но за то въ составъ проектируемаго горнозаводскаго округа или пристанства долженъ войти болѣе обширный районъ Херсонской, нежели Екатеринославской губерніи, состоящій изъ двухъ волостей: Херсонскаго уѣзда—Криворожской и Александрійскаго уѣзда—Моисеевской. Обѣ эти волости имѣютъ въ совокупности населенія 15,000 душъ. Помимо этого за причисленіе къ Херсонской губерніи, херсонскій губернаторъ указываетъ, между прочимъ, еще и на то, что херсонское губернское земство на пожертвованный ему по завѣщанію бывшаго криворожскаго уроженца Ячинскаго капиталъ устроило, согласно волѣ завѣщателя, вблизи села Кривого рога, сельско-хозяйственное училище на 200 дес. земли, уступленной для этой цѣли херсонскому земству министерствомъ государственныхъ имуществъ. Таковы взгляды на затронутый вопросъ представителей высшей администраціи двухъ заинтересованныхъ губерній. Какъ отнеслись къ этому вопросу херсонское и екатеринославское губернскія земства, а так же верхнеднѣпровское уѣздное—объ этомъ въ слѣдующій разъ.

Опредѣленіе Св. Сунода о прославленіи и открытіи мощей святителя Ѳеодосія углицкаго, архіепископа черниговскаго.

По указу Его Императорскаго Величества, Св. Сунодъ имѣлъ сужденіе о порядкѣ объявленія во всенародное извѣстіе объ открытіи мощей святителя Ѳеодосія углицкаго, архіепископа черниговскаго. 9 сентября сего года въ гор. Черниговѣ предстоитъ по этому торжественное открытіе мощей святителя. Память преосвященнаго Ѳеодосія углицкаго, архіепископа черниговскаго, со дня его преставленія, послѣдовавшаго 5 февраля *1696 г., благоговѣйно чтима* была въ православномъ народѣ русскомъ, стекавшемся во множествѣ изъ разныхъ мѣстностей Россійской Имперіи въ черниговскій Борисоглѣбскій соборъ къ могилѣ іерарха, для принесенія молитвъ о упокоеніи души его, съ упованіемъ на молитвенное ходатайство его предъ Богомъ. Къ почитанію святителя влекли вѣрующихъ и воспоминанія о высокой подвижнической жизни его, и чудодѣйственныя исцѣленія отъ различныхъ недуговъ, совершавшіяся при его гробѣ. Увѣренность въ святости сего святителя чрезъ совершавшіяся у гроба его чудесныя исцѣленія въ православномъ народѣ возрастала и утверждалась все болѣе и болѣе. О такой увѣренности народа засвидѣтельствовалъ, между прочимъ, черниговскій губернаторъ во всеподданнѣйшемъ отчетѣ о состояніи Черниговской губерніи за 1889 г., на каковое свидѣтельство благоугодно было обратить Свое вниманіе въ Бозѣ почившему Государю Императору Александру Александровичу. Въ виду сего, Св. Синодъ поручилъ преосвященному черниговскому собрать и доставить Синоду свѣдѣнія о жизни и подвигахъ святителя Ѳеодосія углицкаго. Ближайшее обслѣдованіе сего дѣла Св. Синодъ возложилъ на преосвященнаго Іоанникія, митрополита кіевскаго, и мѣстнаго епископа Антонія, которые, присоединивъ къ себѣ викарія черниговской епархіи, епископа Питирима, ректора черниговской семинаріи, члена кіевской духовной консисторіи протоіерея Преображенскаго и двухъ протоіереевъ изъ мѣстнаго соборнаго причта, 5-го іюля 1895 года прибыли въ пещеру при Борисоглѣбскомъ храмѣ черниговскаго каѳедральнаго собора и, по совершеніи здѣсь панихиды по святителѣ Ѳеодосіи, произвели подробное освидѣтельствованіе гроба, одеждъ и самаго тѣла святителя Ѳеодосія, при чемъ оказалось, что тѣло святителя Ѳеодосія благодатію Божію сохранилось нетлѣннымъ, не смотря на пребываніе въ теченіе 200 лѣтъ въ пещерѣ Борисоглѣбскаго храма, не отличающейся при томъ сухостью. Независимо отъ сего, преосвященные Іоанникій и Антоній, вмѣстѣ съ другими означенными духовными лицами, пригласивъ лицъ, испытавшихъ на себѣ или на своихъ сродникахъ чудесныя исцѣленія заступленіемъ святителя Ѳеодосія, по молитвеннымъ призываніи благодатной его помощи, собрали отъ нихъ подъ присягою за рукоприкладствомъ показанія о дѣйствительности совершившихся надъ ними чудотвореній. Такихъ событій было обслѣдовано ими 49, изъ числа коихъ двѣнадцать были въ свое время занесены въ книги каѳедральнаго черниговскаго собора для записи сказаній о чудесахъ святителя. Указъ Святѣйшаго Синода гласитъ, между прочимъ, что Синодъ, разсмотрѣвъ во всей подробности и со всевозможнымъ тщаніемъ всѣ вышеизложенныя обстоятельства, пришелъ къ полному убѣжденію въ истинѣ нетлѣнія тѣла святителя Ѳеодосія и въ достовѣрности чудесъ, чрезъ него совершающихся, и, воздавъ хвалу дивному во святыхъ Своихъ Господу Богу, прямо благодѣющему твердой въ православіи Россійской Державѣ, и нынѣ, въ дни благословеннаго царствованія Благочестивѣйшаго Государя Императора Николая Александровича, какъ древле, благоволившему явить прославленіемъ іерарха церкви Россійской новое и великое вниманіе Своихъ къ ней благодѣяній, подносятъ Его Императорскому Величеству всеподданнѣйшій докладъ о причисленіи къ лику святыхъ блаженной памяти почившаго Ѳеодосія. При докладѣ представлены были на Монаршее усмотрѣніе: подлинный актъ освидѣтельствованія мощей святителя Ѳеодосія, краткое описаніе случаевъ чудодѣйственной помощи прибѣгавшимъ въ болѣзняхъ и несчастіяхъ къ его заступленію и краткія свѣдѣнія о жизни и дѣятельности святителя Ѳеодосія. На всеподданнѣйшей запискѣ оберъ-прокурора, при коей былъ повергнутъ на Высочайшее Государя Императора благовозрѣніе вышеупомянутый всеподданнѣйшій докладъ Синода, Государь Императоръ 13 апрѣля сего года, соизволилъ Собственноручно начертать: **„Согласенъ. Прочелъ съ умиленіемъ".**

При этомъ синодальнымъ оберъ-прокуроромъ всеподданнѣйше было доложено, что торжество открытія мощей святителя Ѳеодосія было бы, по

мнѣнію Святѣйшаго Синода, благовременно совершить въ первой половинѣ сентября настоящаго года.

Во исполненіе изъясненной Высочайшей воли, Святѣйшій Синодъ, по опредѣленію 19—24 іюня 1896 года, постановилъ поручить преосвященному Іоаннікію, митрополиту Кіевскому, совершить, совмѣстно съ преосвященнымъ Черниговскимъ Антоніемъ, торжественное открытіе мощей святителя Ѳеодосія углицкаго, архіепископа черниговскаго, а для торжества сего назначить 9 день сентября текущаго года.

Святѣйшій Синодъ возвѣщаетъ о семъ благочестивымъ сынамъ Православной церкви, да купно съ нимъ воздадутъ славу и благодареніе Господу, тако изволившему, и да пріимутъ сіе явленіе новаго заступника и чудотворца, яко новое небесное благословеніе на Царствованіе Августѣйшаго Монарха нашего, подъемлющаго неусыпные труды ко благу православнаго народа русскаго и Своею Царскою любовію и попеченіемъ объемлющаго всѣхъ своихъ вѣрноподданныхъ всякаго званія и состоянія.

У нѣмцевъ колонистовъ.

II.

Поселившіеся въ Изюмскомъ уѣздѣ нѣмцы колонисты пришли сюда изъ Екатеринославской губ., гдѣ большинство имѣло собственную землю, а нѣкоторые снимали участки на условіяхъ долгосрочной аренды. Проведеніе Екатерининской дороги, приливъ иностранныхъ капиталовъ для разработки ископаемыхъ богатствъ въ этой губерніи сразу и быстро возвысили продажную цѣну земли почти вдвое противъ существовавшей. Несомнѣнно, какъ люди практичные, они продали свои участки, не упустивъ случая нажить сто на сто, хотя бы даже и въ томъ случаѣ, когда покупателями являлись ихъ соотечественники. Посланные въ сосѣдній Изюмскій уѣздъ развѣдчики принесли не только добрыя вѣсти о качествѣ земли и объ условіяхъ земледѣлія, но, главнымъ образомъ, разузнавъ тщательно и подробно, финансовое положеніе крупныхъ собственниковъ, вполнѣ убѣдились, что тутъ легко можетъ быть водружено и упрочено ихъ мирное знамя. Для нихъ важно было одно,—есть ли въ новой мѣстности все то, что можетъ успѣшно содѣйствовать дальнѣйшему колонизаторскому походу. Оказалось, что большинство имѣній кружнаго землевладѣнія состоятъ *во владѣніи* золотаго взаимнаго банка, впослѣдствіи особаго отдѣла государственнаго дворянскаго банка, что собственники de facto—арендаторы банка, при томъ весьма неисправные во вносѣ срочныхъ платежей. Мѣстные крестьяне, обѣднѣвшіе, не имѣющіе, разумѣется, никакихъ сбереженій,—не смотря на существованіе крестьянскаго банка, не только не могли быть конкуррентами нѣмецкимъ вождедѣніямъ, но уже успѣли доказать свою несостоятельность въ дѣлѣ пріобрѣтенія земли съ его помощью. Какъ разъ въ это время громадное имѣніе въ 7,000 десятинъ, проданное крестьянамъ при с. Бугаевкѣ, покидалось крестьянскими товариществами, при чемъ крестьяне не только оставляли землю, но и усадьбы. Такимъ образомъ, мѣстныя условія какъ нельзя болѣе благопріятствовали колонистамъ.

Въ прошломъ письмѣ я указалъ на прочную организацію эмиграціоннаго движенія нѣмцевъ въ предѣлы нашего отечества. Считаю умѣстнымъ напомнить читателю ея подробности. Прежде всего нужно знать, что въ Германіи не только существуетъ, но и процвѣтаетъ особое учрежденіе, съ большимъ, все возрастающимъ основнымъ капиталомъ, называемое Deutche Colonialgeselchaft, имѣющее прекрасно оборудованное статистическое бюро, съ массою подробныхъ обстоятельныхъ свѣдѣній по части воспособленій для устройства эмиграціоннаго движенія. Тутъ каждый желающій получаетъ опредѣленныя справки, куда, какъ и при какихъ обстоятельствахъ онъ можетъ эмигрировать. Главный контингентъ эмигрантовъ составляютъ пруссаки не только въ силу замѣчательнаго прироста населенія Пруссіи, но и потому, что эти члены германской имперіи пользуются особымъ расположеніемъ воспособляющихъ учрежденій. Если вѣрить одному изъ нѣмцевъ, то Colonialgeselchaft „такъ кароше знаетъ русска земля, какъ свой собственный.“ Получивъ необходимыя свѣдѣнія, выселяющіеся изъ своего отечества пруссаки производятъ самостоятельныя развѣдки на мѣстахъ ихъ будущаго пребыванія и послѣ этого соединяются въ товарищества и братства для пріобрѣтенія намѣченныхъ участковъ. На встрѣчу ихъ желаніямъ идетъ солядло поставленный Deutche-Exportbanc, который за 2% годовыхъ, на весьма льготныхъ условіяхъ погашенія, выдаетъ ссуды не только опредѣленнымъ союзамъ, но и отдѣльнымъ эмигрантамъ. У кого не достаетъ собственныхъ средствъ, тѣ всегда могутъ достать ихъ на весьма льготныхъ условіяхъ. Къ содѣйствію этого банка прибѣгаютъ въ крайнихъ случаяхъ, глубоко вѣруя въ то, что въ русскую землю нужно вносить какъ можно меньше нѣмецкихъ денегъ. Для пополненія капиталовъ съ колонизаціонными цѣлями есть, впрочемъ, и другіе, не менѣе серьезные источники, но объ этомъ ниже. Родоначальники петровскихъ и васильевскихъ колонистовъ—пруссаки въ Екатеринославской губерніи пріобрѣтали землю при помощи тѣхъ германскихъ учрежденій, о которыхъ я сказалъ. Въ Изюмскомъ уѣздѣ они заплатили за землю по 83 руб. за десятину, переведя на себя долгъ бывшему Обществу взаимнаго кредита, доплата же владѣльцамъ разницы противъ заложенной суммы была разсрочена на разные сроки со вносомъ 9% годовыхъ. Брать нѣмецкія деньги для этой доплаты они не пожелали. Въ общемъ имъ приходилось платить въ годъ съ каждой десятины 6 р. 64 к., а съ повинностями болѣе 7 рублей. Это значитъ, что подсрочный платежъ превышалъ существовавшую тогда въ уѣздѣ арендную плату въ $2^1/_2$ раза. Тѣмъ не менѣе колонисты не только платили, но уже и выплатили долгъ по вторымъ закладнымъ и мы ихъ застаемъ только съ долгомъ земельному банку. Нужно замѣтить, что покупка земли въ Изюмскомъ уѣздѣ сопровождалась весьма неблагопріятными сельско-хозяйственными условіями: недородами, паденіемъ цѣнъ на хлѣбъ и проч. Весьма важно и то, что на новомъ мѣстѣ нужно было строиться, нужно было обзаводиться инвентаремъ, а слѣдовательно и это дѣло, при фундаментальномъ отношеніи къ нему, требовало первые два года многихъ и многихъ денежныхъ тратъ. „Vie fiel Mühe und Elend haben vier in diese Tage gesehen“ *, сказалъ мнѣ одинъ изъ колонистовъ и его лицо весьма картинно изобразило и Mühe и Elend. Но теперь все забыто, прошлое, какъ смутное воспоминаніе чего то дѣйствительно непріглядного и тяжелаго осталось далеко позади, въ настоящее время колонисты чувствуютъ подъ собою почву и вѣрятъ въ лучшее будущее. Къ этому у нихъ есть разумныя основанія. Бесѣда наша затянулась довольно долго, я видѣлъ что злоупотребляю любезностью и началъ прощаться. Мѣстный Schulz просилъ меня пріѣхать къ нимъ въ колонію въ одно изъ воскресеній, чтобы близкое познакомиться съ условіями ихъ быта, составляющими главную силу въ упроченіи бросающагося каждому въ глаза благосостоянія. Я, разумѣется, благодарилъ и обѣщалъ воспользоваться этимъ приглашеніемъ.

Сѣвъ въ экипажъ, я отдался массѣ новыхъ впечатлѣній. Меня мучила одна мысль, почему нашъ земледѣлецъ не можетъ устроиться такъ, какъ устраивается на такой же землѣ, при тѣхъ же условіяхъ нѣмецкій колонистъ. Кто тутъ виноватъ? Невѣдѣніе ли, праздность ли? Или масса другихъ какихъ-либо неблагопріятно сложившихся условій, мало изслѣдованныхъ, мало кого серьезно занимающихъ? Открывшаяся передо мною картина дружной общей работы, живой примѣръ настойчиваго тяжкаго труда и простой безхитростной жизни, не были отвѣтомъ на стоявшіе передо мною вопросы. И нашъ крестьянинъ несетъ тяжкій трудъ и онъ, какъ и нѣмецкій колонистъ, непосредственно участвуетъ въ работѣ, онъ имѣетъ общинное устройство и онъ пріобрѣтаетъ землю почти такимъ же путемъ, но результатъ получается противоположный. Вотъ почему у меня явилось понятное желаніе убѣдиться, въ чемъ заключается секретъ очевидняго благосостоянія нѣмецкаго культуртрегера, переселившагося на нашу родную землю... Самое полное, самое невозмутимое безмолвіе распространялось вокругъ, только стукъ экипажа нарушалъ царствующую вокругъ тишину. Въ воскресенье я вновь былъ въ колоніи.

Старый Знакомый.

Всероссійская Нижегородская выставка.

Департаментъ торговли и мануфактуръ открылъ кредитъ въ мѣстной казенной палатѣ въ суммѣ 3,000 р. на удешевленіе помѣщенія для учащихся на всероссійской выставкѣ.

Съ Новой Земли имѣется на выставкѣ очень много экспонатовъ: нѣкоторые * Какъ много труда и горя перенесли за это время.

МЕТЕОРЪ.* 41

РОМАНЪ.

Часть вторая.

Черезъ нѣсколько дней Каменевъ вошелъ въ кабинетъ Дмитрія, который какъ то сразу окрѣпъ, былъ бодръ, и только похудѣвшее лицо и слегка хромающая нога въ туфлѣ напоминали о недавней болѣзни. Въ глазахъ его загорѣлся какой то особенный, нѣжный блескъ, а на губахъ часто застывала счастливая улыбка.

— Вотъ мой юнецъ прислалъ отвѣтъ, сказалъ Каменевъ, садясь и доставая письмо.

— Ну, ну? живо и радостно встрепенулся Дмитрій.

— Очень неудовлетворительный для тебя. Твоя супруга укатила въ Одессу, но недавно кто то видѣлъ ее въ Москвѣ. Какъ же ты хочешь, чтобы эта особа посидѣла на одномъ мѣстѣ.

— Господи! что же мнѣ дѣлать?

— Терпѣливо ждать срока ея паспорта.

— Чуть не цѣлый годъ.

— Ну, положимъ, меньше гораздо. Что это такъ ужъ загорѣлось тебѣ писать къ ней?

— А то, что я хочу просить ее о разводѣ.

Каменевъ спокойно взглянулъ на него, нисколько не удивившись.

— Это дѣло хорошее,—промолвилъ онъ. Только согласится ли она?

— Конечно. Она мнѣ говорила объ этомъ и, поминая, писала въ послѣднемъ письмѣ.

— Говорила она и писала это, когда еще была твоей женой, хотя невѣрной, но любящей и жалѣющей тебя по своему. Тогда она, правда, была еще способна на эту жертву, а теперь, мой милый, она актриса, кокотка, и осталось ли что нибудь хорошее въ ея душѣ,—сомнительно.

— Полно, я куплю ея согласіе.

— Какая покупка? Ты обязанъ выдавать ей содержаніе, значитъ, она обезпечена.

— Ей все равно получить сразу, сколько она хочетъ; я не пожалѣю денегъ.

— Не знаю, право, что тебѣ сказать на это. Что она испорчена до мозга костей, это доказываетъ ея послѣднее свиданіе съ тобою, которое, слава Богу, отрезвило тебя. Она встрѣтила тебя искренними слезами и черезъ часъ не могла удержаться, чтобы не сдѣлать тебя посмѣшищемъ ея пошлаго общества. Въ ней даже порядочности не осталось, а ужъ о стыдѣ и говорить нечего.

— Я буду умолять ее.

— Боже тебя сохрани! торгуйся съ нею, какъ кулакъ, а въ случаѣ ея отказа заяви, что у тебя ничего не осталось, что весь свой капиталъ ты передалъ... ну хоть мнѣ, или Евлаліи Борисовнѣ, или Егорушкѣ, кому хочешь, лишь бы она повѣрила. Бѣдный мужъ ей не нуженъ, и она живо согласится взять съ тебя двѣсти, триста тысячъ.

— Пожалуй!.. только я не думаю е ней такъ... она не такая!

— Думай или не думай, а дѣйствуй благоразумно, и больше ничего. Однако Рымка то чуть чуть ее не укокошилъ. Слушай, это интересно, а главное, что мой юнецъ по имени Ларька, или Ларіонъ, былъ отчасти ея спасителемъ. Я тебѣ начну съ середины—съ описанія скандала.

Каменевъ началъ читать письмо.

„О, какъ я былъ счастливъ, мой другъ, когда, наконецъ, эта очаровательная женщина сжалилась надъ моими страданіями! Нѣтъ, ты не поймешь всей ея прелести! это не земное созданіе“...

— Ну, замололъ!—перебилъ себя Каменевъ, и пропустивъ нѣсколько строкъ, продолжалъ:

„Въ этотъ вечеръ я упивался своимъ счастьемъ; мы шалили, какъ дѣти. Легкія, изысканныя кушанья, шампанское и фрукты стояли передъ нами. Ирина была хороша, какъ Афродита“...

— Тьфу!—плюнулъ Каменевъ, а Дмитрій, улыбаясь, съ любопытствомъ слушалъ чтеніе.

„Вдругъ раздался стукъ въ дверь. Я испугался; въ дверь просто вломились. Моя божественная нимфа, то же немножко струсила, толкнула меня въ альковъ и повернула въ дверь ключъ. Это ввалился Рымовъ, пьяный, какъ сто сапожниковъ. По правдѣ сказать, и у меня въ головѣ шумѣло, но я сохранилъ благоразуміе, спрятался за кровать и сидѣлъ тамъ, какъ маленькій мышенокъ. Началась сцена... О! мое перо не выразитъ того, что я услышалъ! Дѣло заключалось въ томъ, что Ирина уже отвергла этого скота, а онъ продолжалъ умолять ее о любви. Сначала онъ называлъ ее нѣжными именами, клялся, что жить безъ нея не можетъ, что разорился на нее, а потомъ зарычалъ и сталъ ругаться. Она то же разсердилась и гнала его, даже бросила ему въ морду что-то въ родѣ тарелки; вдругъ я слышу пронзительный крикъ моей очаровательницы: помогите!... Сердце мое, конечно, не выдержало и, рѣшившись пожертвовать жизнью, я выскочилъ изъ засады. Ужасъ сковалъ мои члены: Рымовъ держалъ Ирину за плечо, а другой старался всадить ей въ горло ножъ. Къ счастью, что это былъ ножикъ для фруктъ, т. е. тупой, что было бы иначе? Моя прелестная Ирина была бы зарѣзана! Я бросился къ этому звѣрю и оттолкнулъ его; Ирина упала и въ ту же минуту вѣжа ли лакей и горничная. „Арестовать его!“—произнесъ я твердо (право я былъ тогда великолѣпенъ, я жалѣ, что ты не видалъ меня въ ту минуту). Горничная бросилась за полицейскимъ, а я съ лакеемъ едва удерживали совсѣмъ сумасшедшаго Рымова, который порывался къ несчастной жертвѣ. Ирина очнулась, поднялась и ощупала свою шею; ножикъ только глубоко надавилъ ея атласную кожу и красныя пятна свидѣтельствовали о жестокости подлаго орангутанга. „Пустите его и гоните вонъ!“ закричала *моя царица, но я объявилъ*, что его сейчасъ арестуютъ. Но представь себѣ, что Ирина затопала ногами и чуть не выцарапала глазъ, называя меня мальчишкой, дуракомъ, и... ну, разное тамъ, не идущее къ дѣлу. Я отъ изумленія превратился въ столбъ. Въ дверяхъ появился околодочный, и Ирина выскочила съ нимъ въ другую комнату. Я слышалъ ея чарующій голосъ, говорившій что-то о „чьлной вспичкѣ“, и все затихло. Рымовъ сѣлъ, тяжело дыша, а черезъ минуту вошла Ирина и указала ему на дверь. Тутъ этотъ мерзкій гиппопотамъ, къ моему удивленію, заскрежеталъ зубами и произнесъ совсѣмъ непонятные для меня слова: „Постой-ка, матушка, посидишь и ты въ кутузкѣ, тамъ разберемъ, какая такая ты Башмакова!“ Ирина подскочила къ шифоньерѣ, открыла ящикъ, вынула какую-то бумагу и, сунувъ ее подъ носъ Рымкѣ, съ торжествомъ крикнула: „На-ко понюхай!“ Онъ прочелъ что-то, замычалъ и, плюнувъ, убрался, наконецъ, подъ охраной лакея. Вотъ какъ великодушна моя божественная Ирина! Это жемчужина, которая“...

Каменевъ перевернулъ страницу.

— Вотъ конецъ,—сказалъ онъ и продолжалъ.

„Я сидѣлъ подъ арестомъ у жестокаго папаши, безъ копѣйки денегъ, но душа моя летѣла вслѣдъ за прелестной ундиной, похитившей мое сердце. Она уѣхала далеко, въ Одессу, и я хотѣлъ лишить себя жизни, но раздумалъ и живу, какъ видишь, до сихъ поръ. Недѣли двѣ назадъ, одинъ мой товарищъ пріѣхавъ, изъ Москвы, сообщилъ, что видѣлъ Ирину тамъ, въ большомъ театрѣ, всю залитую брилліантами, въ роскошномъ костюмѣ, въ сопровожденіи какого-то грека, красавца, страшно богатаго. Мой товарищъ даже раскланялся съ нею, и представь себѣ, что это оказалась не Ирина и не Башмакова, а какая то Софья Ливанова. Чортъ знаетъ что! Я думаю, что мой пріятель слишкомъ усердно посѣщалъ буфетъ, хотя онъ клянется, что былъ трезвъ, какъ новорожденный младенецъ. Вообще“...

— Вообще Ларька очень усердно исполнялъ мою просьбу писать все подробно,—сказалъ Каменевъ, бросивъ письмо.—Ну, что ты на это скажешь, Митя?

Дмитрій торопливо надавилъ пуговку звонка.

— Попроси ко мнѣ Егора Ильича,—сказалъ онъ вошедшему Никитѣ.

— Слушаю-съ!

Никита ушелъ.

— Я пошлю его сегодня же въ Москву.

— Гмъ!... пожалуй! Только соссчитай, что уже прошелъ мѣсяцъ, по крайней мѣрѣ, съ тѣхъ поръ, какъ твою жену видѣли тамъ.

— Тогда Егорушка узнаетъ, куда она уѣхала.

— Мита!—проговорилъ Каменевъ, заглядывая въ глаза Дмитрія,—скажи мнѣ: ты хочешь жениться на Евлаліи Борисовнѣ?

— Да, Петя, я полюбилъ ее и счастливъ ужасно. Не такъ безсознательно счастливъ, какъ тогда, когда я былъ женихомъ Сони, нѣтъ! кромѣ вленченія къ Лилѣ, я глубоко уважаю ее, признаю въ ней прекрасныя качества, вижу, что она способна составить мнѣ прочное счастье, я люблю ее, люблю пламенно.

— А если твоя жена не согласится на разводъ?

— Я приму всѣ мѣры.

— Если эта погоня за ней затянется долго, а потомъ придется еще уговаривать ее, угрожать ей, или просить... пройдетъ больше года...

— Ну чтожъ! Лила любитъ меня, и наша любовь не измѣнится.

Говоря это, Дмитрій слегка покраснѣлъ и отвелъ глаза отъ пристальнаго взгляда пріятеля. Тотъ закусилъ губы и, видимо, пересиливъ волненіе, обнялъ и поцѣловалъ Дмитрія.

— Вы созданы другъ для друга,—сказалъ онъ нѣжно.—Желаю вамъ много, много счастья!...

— Спасибо, милый другъ мой!—проговорилъ Дмитрій, крѣпко обнимая его.—И тебѣ желаю такого же счастья.

— Но другую Снѣгурочку трудно отыскать.

— Правда, что трудно!—въ восторгѣ воскликнулъ Дмитрій.

Вошелъ управляющій.

— Я васъ прошу, Егоръ Ильичъ, сегодня поѣхать въ Москву,—обратился къ нему Дмитрій.

— Въ Москву?—протянулъ съ изумленіемъ Егоръ Ильичъ.

— Да, милый другъ, пожалуйста! И Дмитрій разсказалъ о своемъ порученіи.

— Гдѣ бы она ни была, найдите ее! Я надѣюсь на васъ, Егоръ Ильичъ, я знаю, вѣдь, какъ вы преданы мнѣ.

— Преданъ-то преданъ,—только найду ли я ее? Ну какъ она въ Грецію махнула съ своимъ грекомъ-то?

— Хотя бы въ Америку—поѣзжайте и туда. Вы, вѣдь, сами говорили, что засидѣлись и желали-бы путешествовать.

— Желать-то желаю, это вѣрно, а ну какъ не найду ее?

— Помните одно, Егоръ Ильичъ, что отъ этого зависитъ мое счастье.

— Эхъ, Дмитрій Корнѣевичъ! о чемъ толковать-то! Не только въ Америку, а прямо въ дикимъ на съѣденіе пойду, лишь-бы отыскать Софью Васильевну!—воскликнулъ старикъ.—Пишите письмо, пойду собираться. Поѣздъ идетъ въ шесть часовъ, теперь два, я закушу, крошечку выпью и помчусь.

Дмитрій расцѣловалъ его.

— Золото!—воскликнулъ Каменевъ, догнавъ въ корридорѣ управляющаго и обвивъ длинными руками его фигуру.—Какое это вы слово произнесли, прелесть моя?

Егоръ Ильичъ чуть не задохнулся отъ этихъ объятій.

— А, бодай взмъ! полно дурить!

— Или я ослышался? вы какъ будто, сказали: „крошечку выпью?“

— Ну, сказалъ, чтожъ такое? напиться нельзя, видите—ѣду.

— О, мой напрелестѣйшій другъ! я предлагаю вамъ сохранить свой аппетитъ, ѣхать со мною раньше на вокзалъ, а тамъ взять воздуху въ солидныхъ размѣрахъ.

— Ну, добре! а все-жъ таки напиваться нельзя.

— Какія вульгарныя выраженія! мы не сапожники, мой ангелъ, и кромѣ того возьмемъ съ собой нашего артельщика для сдачи вещей въ багажъ и для сдачи васъ, мой другъ, въ вагонъ. Вы знаете-ли, какая цидулка будетъ вручена вамъ для передачи бывшей Аринкѣ?

— Знаю! — спокойно отвѣчалъ Егоръ Ильичъ, входя въ свои комнаты.

— Не вѣрю!

— Знаю.

— Не вѣрю!

— Ахъ, знаю!—съ досадой воскликнулъ Егоръ Ильичъ.—Ну, везу я просьбу Зоськѣ, что бы она сорвалась съ мѣста,—отвѣчалъ Каменевъ, обрадовавшись, но не удивившись, увидя Лилу.

Дѣвушка, смѣясь, взяла его за руку и повела за собою.

— Нѣтъ, нѣтъ, не сюда! я уже былъ здѣсь,—говорилъ Каменевъ, упираясь.

— Идите ужъ! вѣдь я „сердце не оживляла“ по вашему и комнаты не играютъ со мной въ прятки. Спокойной ночи, господинъ профессора!

Каменевъ съ изумленіемъ увидѣлъ себя на порогѣ своей спальни и хотѣлъ что то спросить, но Лила уже скрылась за угломъ корридора.

— Да, сердце не оживляла!—бормоталъ онъ, раздѣваясь.—Эхъ, прелесть ты моя ненагляная! сердце то у тебя не требуетъ оживленія... оно и такъ теперь у тебя горитъ и трепещетъ, и замираетъ, и чортъ бы побралъ этого Митьку, который заставилъ это сердце биться первымъ трепетомъ любви!... Завидно, чортъ возьми, не смотря ни на какіе доводы разсудка... А Маруська?... Нѣтъ, живетъ еще Петръ Каменевъ!... И для насъ запылаетъ заря счастья... Не даромъ Мимочка бьетъ поклоны за своего дурацкаго Пепку... А что онъ дуракъ,—это несомнѣнно!...

И успокоенный этимъ рѣшеніемъ, Каменевъ моментально заснулъ.

Л. Толкачева.

(Продолженіе слѣдуетъ).

* Продолженіе См. „Юж. Край.“ № 5347.

верандѣ отдѣла туземные, а именно: бухарскіе, сартскіе и киргизскіе напѣвы на своихъ національныхъ инструментахъ. Нѣкоторыя музыкальныя исполненія сопровождаются пляской.

ОБОЗРѢНІЕ ГАЗЕТЪ и ЖУРНАЛОВЪ.

*** Въ статьѣ „Моск. Вѣд.“, посвященной памяти Ю. Н. Говорухин-Отрока, читаемъ:

„У него, критика, всегда есть нѣкоторое философское разрѣшеніе; задача ея—раскрыть смыслъ малаго міра, которымъ является произведеніе искусства... На искусство онъ смотрѣлъ, какъ на высшее изъ земныхъ дѣлъ, и выше его ставилъ лишь религію, христіанство, въ которомъ видѣлъ мѣру и пробу всему—даже искусству... Въ личной жизни своей онъ шелъ терниствмъ путемъ. Такова, впрочемъ, почти всегда участь всѣхъ крупныхъ и оригинальныхъ дарованій, проявляющихъ себя не въ изящной словесности, а въ области философіи или критики: пониманіе и правильная оцѣнка наступаютъ для нихъ большею частію послѣ смерти“...

Такъ, почти два года тому назадъ Ю. Н. Говорухин-Отрокъ писалъ въ „Московскихъ Вѣдомостяхъ“ (1894 г., № 266) объ извѣстномъ русскомъ критикѣ Аполлонѣ Григорьевѣ, по поводу *исполнившагося тридцатилѣтія* со дня его смерти. Не знаемъ, сознавалъ онъ или нѣтъ, когда писалъ приведенныя строки, что онѣ близко касались и его самого, обрисовывали его собственное міросозерцаніе; но въ настоящее время, когда обозрѣваешь литературную дѣятельность покойнаго, вспоминаешь нѣкоторыя факты изъ его, увы! недолгой жизни, невольно относишь къ нему самому все то, что имъ написано было въ памяти Григорьева.

*** Касаясь вопроса о реформѣ почтовой части, „Новости“ указываютъ, между прочимъ, на недостатокъ сельской почты. По словамъ газеты,

удобства лишены даже весьма крупныя селенія, имѣющія нѣсколько тысячъ жителей. Въ большинствѣ случаевъ районъ каждаго почтоваго учрежденія достигаетъ теперь 50 верстъ въ радіусѣ. При такихъ условіяхъ отправить и получить корреспонденцію нашему сельскому населенію приходится только съ „оказіей“, что, конечно, неблагопріятно отражается прежде всего на быстротѣ сношеній; затѣмъ пользованіе оказіями сопровождается пропажей посылокъ; въ особенности печальная участь постигаетъ газеты, усердно зачитываемыя по пути ихъ адресатами.

По мѣрѣ распространенія среди сельскаго населенія грамотности и развивающейся потребности въ пользованіи почтою, недостатокъ въ почтовыхъ учрежденіяхъ дѣлается все болѣе и болѣе чувствительнымъ. Несомнѣнно также, что затрудненія въ удовлетвореніи такой потребности сказываются также и на доходахъ почтоваго вѣдомства. Вмѣстѣ съ тѣмъ, функціи почтовыхъ учрежденій мало-по-малу начали выполняться станціями желѣзныхъ дорогъ и волостными правленіями. Несомнѣнно, однако, что здѣсь все зависитъ отъ лучшаго усмотрѣнія служащихъ. За аккуратную и своевременную доставку корреспонденціи ни желѣзнодорожныя станціи, ни волостныя правленія, конечно, не отвѣчаютъ. Съ другой стороны, за свои услуги они часто обязаны взимать довольно высокими и произвольно устанавливаемыми сборами.

*** О введеніи казенной винной монополіи въ Подольской губерніи корреспондентъ „Нов. Вр.“ разсказываетъ:

1-е іюля застало всѣ лавки, даже въ самыхъ отдаленныхъ уголкахъ губерніи, вполнѣ готовыми и снабженными достаточнымъ количествомъ вина. И первые же покупатели воочію убѣдились, какъ въ теченіе многихъ годовъ прежніе „шинкари“ не доливали имъ долгой мѣры, тонили скверно, вливали и разорляли ихъ своей безчестною торговлею. Только очень не понравилась крестьянамъ невозможность теперь сидѣть въ „шинкѣ“ въ теплой компаніи за столомъ и съ чувствомъ и разстановкою угощаться „горилкою“. Съ этимъ они никакъ не могутъ примириться, отчасти потому, что, въ противоположность внутреннимъ губерніямъ Россіи, здѣсь почти нигдѣ не было винныхъ лавокъ, а были однѣ корчмы, торговавшія распивочно. Къ продажѣ въ казенныхъ лавокъ мужики относятся весьма почтительно и сразу убѣдились, что „уважать“ ихъ тѣ не могутъ и кредита пиво мужикамъ. Говорятъ, что теперь уже замѣтно здѣсь уменьшеніе пьянства, было бы слишкомъ наивно, и пока, какъ и прежде, можно встрѣтить достаточное количество пьяныхъ.

ТЕЛЕГРАММЫ.

(Отъ нашего корреспондента).

Петербургъ, 30 іюля, вторникъ. Министерство народнаго просвѣщенія приступаетъ въ сентябрѣ къ реорганизаціи школъ въ приволжскихъ и южныхъ нѣмецкихъ колоніяхъ и поселеніяхъ Волынской губерніи, обративъ ихъ въ двухклассныя и однoклассныя сельскія училища съ преподаваніемъ на русскомъ языкѣ.

— Министерство финансовъ приступаетъ къ собиранію свѣдѣній отъ всѣхъ лицъ, имѣющихъ торговыя сношенія за-границей, о заграничной задолженности и наличности для выясненія нашего международнаго расчетнаго баланса.

(Отъ „Россійскаго Телеграфнаго Агентства“).

Петербургъ, 30 іюля, вторникъ. Обнародовано Высочайшее повелѣніе: 1) о конвенціи, заключенной между Россіей и Португаліей, о торговлѣ и мореплаваніи и 2) о соглашеніи относительно финляндскаго таможеннаго тарифа.

— *Высочайшій приказъ*: Начальникъ инженеровъ Туркестантскаго военнаго округа военный инженеръ генералъ-майоръ Клименко назначается Двинскимъ комендантомъ.

— Министръ внутреннихъ дѣлъ опредѣлилъ вновь допустить розничную продажу нумеровъ газеты и журнала „Гражданинъ“.

Нижній Новгородъ, 30 іюля, вторникъ. Первые два мѣсяца дали выставкѣ 333,077 посѣтителей.

— Предсѣдатель торгово промышленнаго съѣзда т. е Д Ф Кобеко пріѣхалъ сюда и открываетъ 30 іюля пріемъ по дѣламъ съѣзда. Канцелярія съѣзда открывается 31 іюля.

— На смѣну товариществу Московскаго Малаго театра въ ярмарочномъ театрѣ устраивается оперная труппа.

— Закончены работы главнаго комитета по присужденію наградъ по мануфактурѣ, волокнистымъ издѣліямъ и научно-учебному отдѣлу.

— Пулкова экспедиція, командированная Пулковской обсерваторіей для наблюденія полнаго солнечнаго затменія въ Орловское на Амурѣ, телеграфируетъ, что наблюденія во время затменія произведены.

Казань, 30 іюля, вторникъ. 29 іюля прибыли сюда государственный контролеръ д. т. с. Т. И. Филипповъ для ревизіи контрольной палаты и управляющій государственнымъ дворянскимъ банкомъ князь Оболенскій для ознакомленія съ дѣлопроизводствомъ мѣстнаго отдѣленія банка.

Лондонъ, 30 го іюля (11 го августа), вторникъ. Изъ Іокогамы телеграфируютъ, что солнечное затменіе было хорошо видно здѣсь и въ Токіо. Въ сѣверной Японіи, куда для наблюденія солнечнаго затменія были отправлены астрономы, стояла сырая и облачная погода, вслѣдствіе чего производить наблюденія тамъ оказалось невозможнымъ.

главѣ отправилась въ Семендрію, чтобы представить королю Александру принятую на сходкѣ радикаловъ резолюцію.

Нюрнбергъ, 30 іюля (11 августа), вторникъ. Шахматный турниръ. Первый призъ въ 3,000 марокъ и почетный подарокъ принца регента Баварскаго выигралъ Ласкеръ—$13^1/_2$ очками, второй призъ въ 2,000 марокъ достался Марочи—$12^1/_2$ очками.

Вадсе, 30 іюля (11 августа), вторникъ. Андре открылъ въ воздушномъ шарѣ четыре мѣста, черезъ которыя улетучивается газъ. Андре рядъ ли сможетъ полетѣть этимъ лѣтомъ.

Константинополь, 30 іюля (11 августа), вторникъ. Ходятъ слухи, что Порта, пользуясь услугами преданнаго туркамъ намѣстника армянскаго патріарха епископа Вартогемиса и назначеннаго Портою смѣшаннаго совѣта при патріархатѣ, намѣревается объявить отвѣтственными за происшествія въ Арменіи бывшаго патріарха Измирліана и членовъ совѣта и предать ихъ суду.

ПОСЛѢДНІЯ ИЗВѢСТІЯ.

Высочайшая отмѣтка. На всеподданѣйшемъ докладѣ министра финансовъ о пожертвованіяхъ, сдѣланныхъ экспонентами для устройства нѣсколькихъ техническихъ школъ въ ознаменованіе столь радостнаго событія, какъ посѣщеніе Ихъ Императорскими Величествами всероссійской промышленной и художественной выставки въ Нижнемъ-Новгородѣ, Его Императорскому Величеству 21 іюля текущаго года благоугодно было начертать: **„Прочелъ съ истиннымъ удовольствіемъ. НИКОЛАЙ“.**

Высочайшая телеграмма. На посланное 22 іюля Ея Императорскому Величеству Государынѣ Императрицѣ Маріи Ѳеодоровнѣ поздравленіе нижегородскій губернаторъ Барановъ имѣлъ счастіе получить нижеслѣдующую телеграмму:

„Искренно благодарю васъ за поздравленіе и прошу передать нижегородцамъ и ярморочному купечеству выраженіе Моей сердечной признательности за молитвы и благопожеланія, которыми глубоко тронута. Сожалѣю, что не могла посѣтить Нижній-Новгородъ и лично испытать отрадное впечатлѣніе, производимое зрѣлищемъ успѣховъ народнаго творчества и труда. **МАРІЯ**“.

Въ „Правит. Вѣст.“ обнародованы Высочайшія повелѣнія объ учрежденіи въ Томскѣ технологическаго института и о составленіи учебниковъ для промышленныхъ училищъ. На сооруженіе зданій для томскаго технологическаго института разрѣшенъ въ 1896 г. кредитъ въ 200 тысячъ руб. Министру народнаго просвѣщенія предоставлено заказывать опытнымъ спеціалистамъ учебники и учебныя пособія для промышленныхъ училищъ за особое вознагражденіе изъ кредита, ассигнуемаго на выдачу премій за лучшіе учебники и пособія для названныхъ училищъ.

На разсмотрѣніе Государственнаго Совѣта въ осенюю его сессію будетъ внесенъ вновь подвергнутый переработкѣ проектъ относительно измѣненія льготъ по образованію при отбываніи воинской повинности.

Высшее инженерное училище. Помѣщеніе для открывающагося въ нынѣшнемъ году московскаго инженернаго училища снято на два года въ домѣ Морозовой, на Тверской улицѣ, съ платою по 17,000 рублей въ годъ; по истеченіи этихъ двухъ лѣтъ, училище перейдетъ въ собственное зданіе, постройка котораго начнется съ весны будущаго года. Во второмъ этажѣ теперь помѣщаются: актовый залъ, учебныя комнаты: аудиторія, 3 чертежные зала, геодезическій кабинетъ, физическая лабораторія съ комнатой для храненія приборовъ, интернатъ для 1-го курса и канцелярія; 3-й этажъ предназначается для 2-го курса, который будетъ открытъ въ слѣдующемъ году; въ немъ помѣщаются аудиторія и три чертежные зала, затѣмъ лазаретъ, состоящій изъ трехъ комнатъ, и квартира директора, которая будетъ обращена впослѣдствіи въ спальню для 2-го курса. Кромѣ главнаго корпуса, училище занимаетъ 4 квартиры въ надворномъ флигелѣ дома, которыя будутъ заняты завѣдующимъ хозяйствомъ, химической и технической лабораторіями. Педагогическій персоналъ училища составится, главнымъ образомъ, изъ преподавателей московскаго университета и техническаго училища. Пріемные экзамены начинаются 21-го августа, а лекціи около 10 го сентября. Канцелярія училища уже открыта, и въ ней идетъ пріемъ прошеній, которыхъ до настоящаго времени подано 17.

МѢСТНАЯ ХРОНИКА.

Новый рынокъ для Донецкаго угля. Блестящее во всѣхъ отношеніяхъ завоеваніе сдѣлалъ донецкій уголь, пріобрѣтя такого потребителя, котораго тщетно добивался многіе годы, но безуспѣшно. Для нашего минеральнаго топлива это не только новый рынокъ, большой и доходный, но это нравственная побѣда: вѣдомство, компетенція котораго стоитъ очень высоко, признало за донецкимъ углемъ всѣ права и отдало ему предпочтеніе передъ углями другихъ бассейновъ. Дѣло заключается въ томъ, что, по иниціативѣ начальника главнаго управленія кораблестроенія и снабженія вице-адмирала Верховскаго, морское министерство,—послѣ ознакомленія съ донецкими каменно угольными копями чрезъ особо командированнаго въ прошломъ году на югъ Россіи завѣдующаго отдѣломъ топлива г. Ефимова,—рѣшило приступить къ снабженію балтійскаго флота донецкимъ углемъ. Департаментъ желѣзно дорожныхъ дѣлъ, съ разрѣшенія г. министра финансовъ, установилъ для означенной цѣли на лѣтнее время пониженный тарифъ—отъ всѣхъ станцій отправленія минеральнаго топлива до Колпино и Петербурга. Морское министерство выдало заказъ на поставку въ Колпино длиннопламеннаго угля—директору горнаго и промышленнаго Общества горному инженеру Н. С. Авдакову и антрацита—грушевскому углепромышленнику г. Копкину. Доставка угля началась.

Работы по устройству женскаго пансіоната при губернской земской больницѣ, предпринятыя въ началѣ лѣта почти, закончены; приспособленіе дома, купленнаго земствомъ у г. Полянскаго подъ отдѣленіе пансіоната для психически больныхъ женщинъ, закончено въ главныхъ чертахъ, остались незначительныя внутреннія работы въ зданіи. Пріемъ больныхъ женщинъ въ пансіонатъ начнется съ начала осени.

Проѣздъ на нижегородскую выставку. Вчера, 30 іюля, прибыли въ Харьковъ воспитанники изюмскаго реальнаго училища, отправляющіеся на нижегородскую выставку для осмотра послѣдней, во главѣ съ учителемъ Н. І. Сухомлиновымъ. Вчера же ученики съ выставочнымъ поѣздомъ отправились въ Нижній.

Новое металлургическое предпріятіе иностранцевъ на югѣ Россіи. Недавно изъ Парижа пріѣхали представители французской компаніи, намѣривающейся устроить стале-литейный и желѣзо-прокатный заводъ. Заводъ предполагается устроить на землѣ Общества Юго Восточныхъ ж. дорогъ близъ Царицына. Пріѣхавшіе французы, какъ говорятъ, представители одного французскаго акціонернаго Общества, капиталъ котораго простирается до 19 мил. франковъ. Агенты Общества Юго-Восточныхъ желѣзныхъ дорогъ содѣйствуютъ французамъ въ ознакомленіи ихъ съ мѣстностью, гдѣ будетъ построенъ заводъ, а также съ количествомъ перевозки желѣза и стали по линіямъ Общества Юго-Восточныхъ желѣзныхъ дорогъ.

Музыкальное училище. Начавшіяся съ 15 іюля пріемъ прошеній въ музыкальное училище будетъ продолжаться и въ августѣ мѣсяцѣ ежедневно съ 10 до 1 часу дня. Вступительные экзамены начнутся съ 1 сентября. Плата за право ученія—100 и 150 руб.

Свекло-сахарныя плантаціи. Громадныя пространства земли, засѣянныя подъ свекловицу въ Сумскомъ, Лебединскомъ, Ахтырскомъ и частью въ Богодуховскомъ уѣздахъ, обѣщаютъ дать обильный сборъ свекловицы; по наблюденіямъ, сдѣланнымъ агрономомъ въ экономіяхъ гг. Кенига и Харитоненко, ростъ бураковъ въ этомъ году, благодаря весеннимъ дождямъ, дошелъ до исполинскихъ размѣровъ. Выѣденныя жучками, въ началѣ весны, плантаціи были пересѣяны вновь и, теперь, благодаря хорошимъ условіямъ, пересѣянная свекловица почти уже сравнялась съ свекловицей ранняго посѣва.

Замощеніе площади. Въ настоящее время производятся работы по замощенію Сергіевской площади.

Юбилей. 25 іюля въ Воронежѣ состоялся товарищескій обѣдъ, данный служащими Юго-Восточныхъ жел. дор. бывшему начальнику движенія, нынѣ помощнику управляющаго Н. Ф. Нагеждину, по случаю 25-лѣтія его службы въ Обществѣ Юго Восточныхъ жел. дорогъ. Юбиляръ получилъ массу поздравительныхъ и привѣтственныхъ телеграммъ не только отъ служащихъ дорогъ Юго-Восточнаго Общества, но и почти со всѣхъ другихъ желѣзныхъ дорогъ, а также и коллективную телеграмму отъ членовъ желѣзно-дорожнаго съѣзда, засѣдающаго въ С.-Петербургѣ.

Кража на 250,000 руб. Чрезвычайно дерзкая, безпримѣрно наглая кража совершена здѣсь на этихъ дняхъ; но вмѣстѣ съ тѣмъ и безпримѣрно неудачная для ворв, не смотря на удачное выполненіе операціи похищенія. Въ прошлую пятницу съ ночнымъ одиннадцатичасовымъ поѣздомъ на Ворожбу выѣзжалъ отсюда подполковникъ генеральнаго штаба В. И. Баскаковъ, профессоръ Николаевской военной академіи, одинъ изъ крупнѣйшихъ сахарозаводчиковъ и крупный акціонеръ Харьковскаго рафинаднаго завода. Уѣзжая по дѣламъ, г. Баскаковъ везъ съ собою различныхъ векселей на сумму свыше 250,000 руб., которые вмѣстѣ съ другими бумагами и полуимперіалами хранилъ въ небольшомъ кожанномъ чемоданѣ. Послѣ второго звонка, г. Баскаковъ вышелъ изъ купэ перваго класса на платформу, чтобы проститься съ лицами, провожавшими его; когда онъ вернулся въ купэ, чемодана уже не было. Тотчасъ, конечно, обо всемъ было заявлено полиціи, жандармской и общей, были приняты всѣ мѣры, но чемоданъ небылъ найденъ.

Въ субботу утромъ на товарный вокзалъ Балашовской дороги прискакалъ на извощичьей лошади пассажиръ съ чемоданомъ, по опоздалъ на поѣздъ. Пассажиръ, сильно ругаясь, сдалъ чемоданъ артельщику на храненіе, а самъ уѣхалъ въ городъ. Пассажира этого и его чемоданъ замѣтилъ станціонный конторщикъ г. Базилевскій, признавшій въ опоздавшемъ на поѣздъ путешественникѣ извѣстнаго ему, по прежней службѣ, Гусева, одного изъ мѣстныхъ „ракловъ" высшаго разбора, осужденнаго за подлогъ векселей купца Уткина и недавно, оказывается, выпущеннаго изъ тюрьмы, по Всемилостивѣйшему манифесту. Заподозривъ происхожденіе чемодана, г. Базилевскій осмотрѣлъ чемоданъ, въ которомъ былъ уже сломанъ замокъ и изъ щели, вслѣдствіе сдѣланнаго подрѣза, торчали кое какія бумаги. По этимъ послѣднимъ легко было опредѣлить, чей это чемоданъ. Немедленно было отдано приказаніе артельщику—задержать Гусева, когда онъ явится за чемоданомъ, а г. Баскакову дали знать въ правленіе рафинаднаго завода. Къ вечеру Гусевъ пріѣхалъ на вокзалъ съ чемоданомъ, очевидно, желая переложить въ него хранимое въ сданномъ утромъ чемоданѣ г. Баскакова,—но его при этомъ арестовали. Замѣтивъ уклончивый отвѣтъ артельщика, ловкій воръ пустился было бѣжать, но его схватили жандармы на полотнѣ дороги. Всѣ документы и векселя оказались цѣлыми; недоставало только одного полуимперіала: очевидно, воръ взялъ его, чтобы купить необходимый новый чемоданъ и пріобрѣсти билетъ на отъѣздъ. Гусевъ сознался въ кражѣ; за г. Баскаковымъ онъ слѣдилъ, оказывается, еще въ городѣ, зная, что онъ долженъ везти значительную сумму денегъ.

Странное происшествіе. Многіе изъ харьковскихъ обывателей въ теченіи цѣлаго мѣсяца были смущаемы слухами о *реальномъ проявленіи* ночи ской силы на одной изъ окраинъ Харькова. Правда, „проявленія" носили самый незамысловатый характеръ: ночью на желѣзныя крыши двухъ домовъ падали камни,—вотъ и все. Но упорное паденіе камней, долго не поддававшееся никакимъ изслѣдованіямъ, вызвали цѣлую сенсацію: масса народа собиралась по ночамъ наблюдать непостижимое явленіе.

Шоссе, ведущее изъ Харькова въ пригородное селеніе Григоровку, начинается въ городѣ небольшой улицей, именуемой Котляровкой. На сѣверной сторонѣ этой улицы находится, между другими, дворъ г. П., въ которомъ въ глубинѣ стоитъ домъ подъ желѣзной крышей и ближе къ улицѣ флигель подъ соломенной крышей. На сосѣднемъ дворѣ домъ также крытъ желѣзомъ. На эти то—два, крытыхъ желѣзомъ дома и обрушилась, какъ гласила молва, нечистая сила. Еще съ 27 іюня съ 9 часовъ вечера стали падать камни; сначала паденіе камней происходило только съ вечера, но затѣмъ, періодически продолжалось всю ночь до полнаго разсвѣта.

Слухъ о необъяснимыхъ явленіяхъ распространился скоро не только по окраинѣ, но и по всему городу. Масса наблюдателей являлась на малоизвѣстную Котляровку и проводила здѣсь цѣлыя ночи. Пріѣзжали сюда и въ экипажахъ. Уѣздная полиція,—Котляровка расположена внѣ черты города, въ уѣздѣ,—учредила надзоръ въ загадочномъ мѣстѣ, подъ руководствомъ пристава 1-го стана г. Сизова и подъ ближайшимъ наблюденіемъ урядника г. Вышетракскаго. Урядникъ съ сотскими и ночными сторожами, всего человѣкъ 20, проводили ночи по дворѣ П. Вокругъ двора располагалась публика, какъ говоритъ, въ иныя ночи до 1,000 человѣкъ. Между публикой находилось не мало добровольцевъ, готовыхъ помогать полиціи въ ея изслѣдованіяхъ. Но долго, въ теченіе недѣли, всѣ полицейскія изслѣдованія не приводили ни къ чему. Въ присутствіи толпы народа камни съ грохотомъ летѣли на желѣзныя крыши въ промежутки отъ 10 до 15 минутъ.

Сзади дома П. расположенъ небольшой садикъ, примыкавшій къ огромному, десятинъ въ 5, густому вишневому саду г. Щербака. Оба сада отдѣлены другъ отъ друга довольно высокимъ заборомъ. Вниманіе полиціи и добровольныхъ ея помощниковъ обращено было на эти сады: сюда входили ночью съ фонарями, но напрасно, и даже случалось, что летѣвшіе камни обращались на фонарщиковъ и фонари, причиняя имъ существенный ущербъ.

Урядику Вешетракому въ его изслѣдованіяхъ помогали два квартиранта г. П., жившіе во флигелѣ съ соломенной крышей: портной, человѣкъ женатый, но бездѣтный, и башмачникъ, одинокій вдовецъ. Эти, въ нѣкоторомъ родѣ „потерпѣвшіе" (какъ квартиранты г. П.), люди оказывали особенно много усердія. Они, между прочимъ, обращали вниманіе урядника на то обстоятельство, что вслѣдъ за выстрѣлами ихъ изъ пистолета летаніе камней являлось немедленно. Производили опыты: дѣйствительно, выстрѣлы вызывали немедленный полетъ камней. Но урядникъ, вначалѣ вполнѣ довѣрявшій квартирантамъ г. П., замѣтилъ, что при производствѣ выстрѣла кто нибудь изъ двухъ ихъ непремѣнно исчезаетъ на короткое время. Обстоятельство это заставило его, при производствѣ опыта съ выстрѣломъ, сдѣлать еще опытъ тщательнаго наблюденія за обоими квартирантами. Въ ночь съ 29-го на 30 іюля въ садикѣ спрятаны были три сотскихъ. Поручивъ башмачнику произвесть выстрѣлъ, урядникъ присоединился къ сотскимъ въ садикѣ и здѣсь они увидѣли портного, энергически кидавшаго на крышу камни вслѣдъ за раздавшимся выстрѣломъ башмачника. Въ одно мгновеніе нечистая сила, въ образѣ портного, была схвачена. Вслѣдъ за портнымъ были арестованы башмачникъ и самъ домовладѣлецъ П.

Говорятъ, что домъ г. П. за долги назначенъ былъ въ продажу; быть можетъ, нечистая сила нужна была для того, чтобы отбить у покупателей всякую охоту пріобрѣсть домъ.

Вниманію добрыхъ людей. Трудно представить себѣ болѣе безпомощное положеніе, въ какомъ очутилась, попавъ въ Харьковъ, больная, безпріютная женщина, дворянка Федосія Дмитріевна Потѣхина. Не имѣя никакихъ средствъ къ существованію и къ выѣзду изъ Харькова, она остается въ очень болѣзненномъ состояніи, по выходѣ болѣе мѣсяца тому назадъ изъ губернской больницы. Временное ея пребываніе на Змѣевской улицѣ, домъ Попова № 73,—сообщаемъ этотъ адресъ къ свѣдѣнію имѣющихъ возможность помочь ей.

Опечатки. Во вчерашнемъ № „Южнаго Края" вкрались слѣдующія опечатки: въ статьѣ „Полезное мѣропріятіе къ содѣйствію торговли юга Россіи" въ пунктѣ 8 слѣдуетъ читать „50% ихъ стоимости", вмѣсто 5% и въ замѣткѣ „О ростѣ почтово-телеграфной корреспонденціи въ харьковской почтово-телеграфной конторѣ": вмѣсто 139 чиновъ въ 1895 году въ штатѣ конторы показано 189.

Курсы на процентныя бумаги въ харьковской конторѣ государственнаго банка.

30-го іюля 1896 года.

	Покуп	Прод
4% государств. рента 1894 г.	99	99⅝
5% желѣзнодор. рента 1886 г.	100⅞	100⅞
4½% консолидиров. 1890 г.	100⅞	101⅛
4½% „ „ 1892 г.	100⅞	101¼
4½% внутр. заемъ 1893 г.	100⅞	101⅛
3½% закл. лист. госуд. дворян. земельнаго банка	100⅛	101½
4% закладн. лист. госуд. двор. земельнаго банка	97½	98
4½% спад. крест. поземн. банка	100⅞	101⅛
4% „ „ „ „	97½	98
5% выигр. заемъ 1864 года	287½	288¼
5% „ „ 1866 „	253½	253¾
5% закл. лист. съ выигрыш. гос. двор. зем. банка	211	—
4% облигаціи внутр. займовъ	98⅞	—

Троицкая ярмарка въ Харьковѣ въ 1896 году.

На ярмаркѣ было шерсти:

Испанской мытой	10000	пуд.
Перегона	2000	„
Грязной	190000	„
Обора	4000	„
Подкара мытаго	1500	„
Всего	207500	пуд.

Въ этомъ количествѣ имѣлось:

а) въ складахъ Клеменова:

Испанской грязной	70000	пуд.
Обора	3000	„
Итого	73000	пуд.

б) въ харьковской акціонерной компаніи:

Перегона	733	п. 36 ф.
Грязной	51365	„ 39 „
Итого	52099	п. 35 ф.

Продано было шерсти:

Испанской мытой	6000	пуд.
Перегона	2000	„
Грязной	187000	„
Обора	4000	„
Всего	199000	пуд.

Шерсть прошла по цѣнамъ:

Мытая	27 р. 50 к.	31 р. — к.
Перегонъ	11 „ — „	14 „ 50 „
Грязная	7 „ 25 „	9 „ 30 „
Оборъ	4 „ — „	5 „ 50 „

Шерсть куплена въ Москву, Петербургъ, Лодзь и Клинцы, а также спекулянтами и мосчинками.

Кромѣ шерсти на ярмарѣ имѣлось:

Овчины:

	Шт.	Р.	К.	Р.	К.
Испанской палой	10000	7	—	7	75
Голяка и низкой	1500	4	—	5	75

которая и продана вся.

Кожи:

	Шт.	Р.	К.	Р.	К.
Бычьихъ	3500	8	—	9	50
Яловыхъ	2700	7	—	8	—
Мелкихъ	1200	—	70	2	60

Мануфактуры торговля въ ярмарку прошла тихо. Товаровъ поступило на 6.790.000 р., а продано на 3.860,000 руб., изъ нихъ двѣ трети товаровъ отпущено въ кредитъ.

Спирта продано:

Безъ посуды съ достав.		за 40% в. Коп.
Сыраго хлѣбнаго до	30000000°	48 60
Хлѣбнаго ректификованнаго до	15000000°	80 90
Паточнаго ректификованнаго съ посудой безъ доставки	4000000°	— 52½
Всего до	49000000°	

Спиртъ заводовъ Харьковской, Курской, Полтавской и Черниговской губерній.

ТЕАТРЪ и МУЗЫКА.

Труппа драматическаго театра за предстоящій зимній сезонъ 1896—1897 гг. сформирована А. Н. Дюковой изъ слѣдующихъ артистовъ и артистокъ:

Г-жъ Строевой-Сокольской (героическія роли), Днѣпровой (ingenue dramatique), Мартыновой (ingenue comique и характерныя роли), Соколовой (второй grande-dame), Вейманъ (вторая ingenue dramatique), Бѣльской (комическая старуха), Карпенко (драматическая grande-dame), Сѣверской (втор. комич. старуха), Арцыбашевой (водевильная), Смирновой, Снѣжиной, Вѣриной, Зориной, Александровой, Стронской и Лариной;

г.г. Самойлова (драматическій любовникъ), Людвигова (фатъ и характерныя роли), Песоцкаго (резонеръ), Соколова (любовникъ), Смирнова (комикъ-резонеръ), Вадимова (простакъ), Кузнецова Ершова (бытовой резонеръ), Наумовскаго (второй комикъ), Островскаго, Бѣжина, Плотникова, Снѣжскаго, Батурина и др. Главный режиссеръ г. Песоцкій, режиссеръ г. Александровъ, суфлеръ г. Строгановъ, и дирижеръ оркестра г. Люблинеръ. Начало спектаклей 15 сентября.—Репертуаръ значительно обновляется; „Романтики", „Рюи Блазъ", „Принцесса Грёза", „Орлеанская дѣва", „Федра", „Смерть Іоанна Грознаго", „Сафо", „Чародѣйка" и всѣ новости текущаго репертуара.

Во Флоренціи мѣстный городской совѣтъ на дняхъ обсуждалъ способъ увѣковѣченія памяти покойнаго великаго артиста—Росси. Между прочимъ, было постановлено назвать одну изъ улицъ Флоренціи именемъ трагика. Въ Римѣ, въ театрѣ „Costanzi", въ недалекомъ будущемъ предстоитъ торжественный спектакль съ лучшими артистами, въ память Росси. На сценѣ будетъ поставленъ его портретъ, нарисованный извѣстнымъ итальянскимъ художникомъ Кавалетти.

Императорская московская опера возобновила контрактъ съ теноромъ Донскимъ. Артистъ получаетъ жалованья въ первый годъ 12 тысячъ рублей, во второй—13 тысячъ и въ третій годъ 14 тысячъ рублей.

ВѢСТИ СЪ ЮГА.

Кременчугъ. (*Корреспонденція „Южнаго Края"*). До какого звѣрства и варварства люди доходятъ, доказываетъ слѣдующій возмутительный фактъ. Въ г. Кременчугѣ, въ 4 полицейскомъ участкѣ, на Песчаной горѣ, проживало въ своемъ домѣ семейство Гапоновой, состоявшее изъ старухи лѣтъ 70, дочери ея 35 лѣтъ и сына послѣдней—ребенка 3 лѣтъ. Старушка торговала на базарѣ разными мелкими продуктами, а дочь хозяйничала въ домѣ. Жили они совсѣмъ небогато, но тихо, мирно и спокойно, не ожидая той участи, которая ихъ постигла. Въ 1 часъ ночи съ 25 го на 26-е іюля загорѣлся ихъ домикъ. Собрался народъ, пріѣхали пожарные и начали тушить; въ это время изъ народа кто то крикнулъ, что въ домѣ находятся хозяева и нужно ихъ какимъ нибудь образомъ спасти, но было поздно, въ домѣ все горѣло и войти въ него не было никакой возможности. Когда потушили пожаръ и вошли въ не совсѣмъ сгорѣвшую клѣтку дома, то глазамъ вошедшихъ представилась слѣдующая страшная картина: возлѣ дверей лежалъ на полу совершенно обугленный трупъ старушки: отгорѣли ноги, руки, отъ головы одинъ черепъ остался, а въ общемъ представлялъ изъ себя обуглившуюся колоду; въ углу лежалъ, обуглившійся ребенокъ безъ рукъ, безъ ногъ и безъ головы и въ 3-мъ мѣстѣ лежала мать ребенка съ оторванными на нихъ пальцами и одной рукой, туловище-же только осмолено. По разсмотрѣніи труповъ оказалось, что шея матери ребенка была обтянута полотенцемъ. Это даетъ основаніе предполагать, что она была удушена и, по всей вѣроятности, этой же участи подверглась и старушка Производится строгое и энергичное слѣдствіе. Пока арестовали, по подозрѣнію, одного человѣка, служившаго въ городской управѣ сторожемъ.

Ф. Т. Филипенко.

Г. Купянскъ. (*Корреспонден. „Южнаго Края"*). Съ проведеніемъ у гор. Купянска Харьково-Балашовской желѣзной дороги наше земство и городское управленіе, озабочиваясь устройствомъ хорошаго подъѣзднаго пути отъ г. Купянска до желѣзнодорожной станціи входили еще въ прошломъ году съ ходатайствомъ въ губернское земство о принятіи на счетъ губернскаго сбора устройства этого пути, крайне необходимаго для города и его окрестностей. Губернская управа въ прошломъ году посылала къ намъ одного изъ своихъ техниковъ, поручивъ ему сдѣлать надлежащія изысканія и составить проектъ на устройство подъѣзднаго пути; техникъ при участіи представителей города и и уѣзднаго земства нашелъ самымъ удобнымъ и дешевымъ избрать путь отъ гор. Купянска съ Старобѣльской улицы къ станціи жел. дороги, для чего была имъ же произведена нивелировка мѣстности, снятіе плана и означеніе пути вѣхами. Такое направленіе дороги, помимо сокращенія пути, давало возможность не стѣснять арматочной городской площади, дающей городу значительный доходъ; между тѣмъ однимъ изъ инженеровъ балашовской дороги внесено было въ мѣстную земскую управу заявленіе о непригодности этого направленія въ тѣхъ соображеніяхъ, что вмѣсто построекъ предположенныхъ 3 мостовъ на рукавѣ рѣки Оскола можно, при объѣздномъ направленіи, ограничиться устройствомъ одного большаго на р. Осколѣ моста въ 95 погонныхъ саж.; причемъ для этого объѣзда необходимо устроить гать длиннѣе первой проектируемой на 200 погонныхъ саж. Мѣстная земская управа, почему то одобрила второй проектъ, крайне не удобный для города и дорого стоющій земству, и дѣло это нѣсколько затормазилось. Но, къ счастью, проекту этому не суждено было осуществиться, ибо недавно пріѣзжали предсѣдатель губернской земской управы П. В. Кондратьевъ съ гласнымъ земскимъ инженеромъ и, тщательно осмотрѣвъ мѣстности, къ удовольствію городскаго управленія и окрестныхъ жителей, признали наиболѣе цѣлесообразнымъ и выгоднымъ во всѣхъ отношеніяхъ принять направленіе подъѣзднаго пути, составленное прежнимъ техникомъ, съ весьма незначительными измѣненіями, именно въ томъ, что путь будетъ выходить не изъ Старобѣльской улицы, уже замощенной камнемъ, а изъ близъ лежащаго переулка, для расширенія котораго предполагается небольшое отчужденіе частныхъ имуществъ. Такъ или иначе, городское управленіе подъ устройство этого пути даетъ безвозмездно землю подъ полотно дороги и для устройства насыпи и въ непродолжительномъ времени, мы, купянцы, будемъ имѣть хорошее сообщеніе со станціей жел. дороги, не страдая отъ того, что при весеннемъ разливѣ р. Оскола городъ бываетъ отрѣзанъ отъ станціи въ теченіи болѣе 1½ мѣсяца.

Обыватель.

Балаклава. Въ Крыму возникаетъ предпріятіе, имѣющее въ виду разысканіе пропавшихъ милліоновъ. Во время крымской войны въ балаклавской бухтѣ буря потопила нѣсколько англійскихъ и французскихъ судовъ; по преданію, на погибшемъ англійскомъ пароходѣ „Принцъ-Регентъ" было два милліона золотомъ. Были уже иностранные искатели, пытавшіеся розыскать интересный корабль, составлялись по этому предмету договоры и, какъ говорятъ, норвежецъ Мартенсъ нашелъ уже признаки стоящаго въ пескѣ „Принца-Регента", но только прежде, чѣмъ могъ онъ достигнуть полнаго успѣха, истекъ срокъ договора и дѣло разстроилось; найденныя же имъ старинныя пушки не имѣли особой цѣнности и отданы морскому вѣдомству. Теперь выступилъ русскій предпринимательъ Пластуновъ, который заключилъ новый договоръ съ балаклавскою управою, запасся спеціальною подводною машиною и уже отправился на поиски въ Балаклаву.

Екатеринославъ. Съ 1 іюля въ Екатеринославской губерніи введена съ такимъ нетерпѣніемъ ожидаемая реформа продажи питей. Вмѣсто существовавшихъ до сихъ поръ въ городѣ и его уѣздѣ кабаковъ, числомъ болѣе 450, открыто 46 казенныхъ лавокъ. Въ первый же день возлѣ большинства такихъ лавокъ, расположенныхъ въ самомъ городѣ, толпились группы изъ простонародья отъ 50 до 100 и болѣе человѣкъ. Казенное вино брали нарасхватъ, точно его раздавали безплатно; протискивались и давили другъ друга, производя настоящіе свалки. Недоразумѣнія относительно мелкихъ монетъ меньше копѣйки, при сдаваніи сдачи, скоро улеглись; во-первыхъ, гдѣ взять полушекъ, если ихъ нигдѣ не имѣется, а во-вторыхъ, сидѣльцы лавокъ рѣшили оставлять эти полушки у себя въ кассѣ, благо ихъ покупатель не требовалъ, лишь бы ему безъ задержки отпустили водки. Однако, со множествомъ народа, уже находящагося подъ хмелькомъ, оказалось трудно сладить и привлечь его къ какому нибудь порядку.

Въ с. Каменскомъ, по словамъ „Новорос. Тел.", разгромили казенную винную лавку. Въ городѣ, на Сѣнной, такую лавку обокрали до чиста, разломавъ приливокъ, при чемъ спавшій въ своей квартирѣ при лавкѣ сидѣлецъ не слыхалъ вторженія воровъ. Въ лавку № 15 не впускаютъ простонародья; двери открываются только передъ интеллигентомъ, мужики же получаютъ покупку изъ рукъ особаго „передаточнаго агента", стоящаго на нейтральной почвѣ между продавцемъ и сѣрымъ покупателемъ. Сидѣлецъ, отставной полковникъ, сильно обидѣвшійся за обращеніе къ нему со словомъ „шинкарь", объяснилъ это явленіе тѣмъ, что его „убьютъ здѣсь, разорвутъ на части", если открыть для всѣхъ двери. Тѣмъ не менѣе, случаи эти единичные, и можно надѣяться, что со временемъ они вовсе исчезнутъ, перестанутъ превращать и безъ того тяжелый трудъ сидѣльцевъ отъ 7-ми часовъ утра до 11-ти часовъ вечера, безъ единаго праздника въ году, въ настоящую каторгу.

СО ВСѢХЪ КОНЦОВЪ РОССІИ.

Москва. Поразительные результаты далъ, 28 іюля, телефонъ системы П. Н. Кильдюшевскаго. Въ присутствіи начальника московскаго телеграфнаго управленія и старшаго механика произведены опыты передачи рѣчи, музыки и пѣнія отъ Москвы до Ростова-на-Дону, 1,300 верстъ въ конецъ и общей длины свыше 2,700 верстъ желѣзной проволоки (дистанція, непреодолимая для современнаго телефона). Каждое слово и звукъ съ поражающей силой и ясностію передавались присутствующимъ. Ни длина, ни сопротивленіе линіи вліянія на силу и ясность не оказываютъ, и теперь можно сказать, что для телефона дистанціи не существуетъ, и то что считалось химерой, теперь стало неоспоримымъ фактомъ. По полученіи повсемѣстныхъ привилегій, изобрѣтатель ѣдетъ въ Англію для производства опытовъ передачи по трансатлантическому кабелю изъ Европы въ Америку.

Рига. Депутаты X археологическаго съѣзда начинаютъ уже съѣзжаться въ Ригу. Городское управленіе отъ себя предоставляетъ 50 даровыхъ квартиръ; кромѣ того, г. попечитель рижскаго учебнаго округа выразилъ готовность предоставить 30 квартиръ. Свѣдѣнія объ удобныхъ и недорогихъ частныхъ квартирахъ собираетъ справочное бюро предварительнаго комитета; въ это бюро слѣдуетъ направлять заявленія о желаніи отдать въ наемъ отдѣльныя комнаты. Пріѣзжихъ участниковъ съѣзда ожидается отъ 150 до 200. Изъ заграницы прибудутъ Рудольфъ и Гансъ Вирховы, Фоссъ—директоръ этнографическаго музея въ Берлинѣ, Коссина—директоръ главной публичной библіотеки въ Берлинѣ; затѣмъ прибудутъ Гремперъ—директоръ музея въ Бреславлѣ, профессоръ изъ Кенигсберга. Кромѣ этихъ лицъ, взяли еще билеты слѣдующіе иностранцы: французъ баронъ де-Бай, Мендталь изъ Кенигсберга, представительница пенсильванскаго университета Зелія Нюталь—спеціалистка по мексиканскимъ древностямъ, Нифель-Анціо изъ Брюсселя, Госсъ—директоръ женевскаго музея. Прибудутъ, вѣроятно, еще и другіе иностранцы.

Изъ внутреннихъ губерній прибудетъ цѣлый рядъ знаменитыхъ ученыхъ и извѣстныхъ изслѣдователей, труды которыхъ пользуются почетною извѣстностію въ наукѣ. На предстоящемъ съѣздѣ будетъ очень много новыхъ участниковъ, которые не приняли участія на предыдущихъ съѣздахъ. Число членовъ, по мнѣнію рижскихъ представителей съѣзда, достигнетъ 500—600; въ Москвѣ же раз считывали только на 300. Членскій билетъ, стоющій 4 руб., даетъ право посѣщать засѣданія съѣзда, выставку, принимать участіе въ засѣданіяхъ и получать безплатно печатные краткіе отчеты засѣданій, издаваемые во время съѣзда. Члены и вообще всѣ участники съѣзда получаютъ еще по серебряному значку.

Редакція газетъ и журналовъ, желающія получить членскіе билеты, могутъ заявить объ этомъ или въ справочномъ бюро, или графинѣ Уваровой.

ВНѢШНІЯ ИЗВѢСТІЯ.

Сербія. Изъ Бѣлграда телеграфируютъ въ „Temps", что король Александръ намѣренъ совершить путешествіе по Италіи и сдѣлать визитъ римскому двору въ концѣ сентября мѣсяца, если только событія въ Македоніи дозволятъ ему отлучиться. Говорятъ по поводу македонскихъ дѣлъ, что первый министръ Новаковичъ имѣетъ намѣреніе отправить въ Константинополь Михаила Ристича, сербскаго консула въ Ускюбѣ для передачи султану жалобъ сербскаго населенія Старо-Сербіи на постоянные набѣги и притѣсненія арнаутовъ.

Король Александръ не принялъ до сихъ поръ никакого рѣшенія относительно приписываемыхъ ему слуховъ посѣщенія выставки тысячелѣтія въ Будапештѣ.

Боснія и Герцеговина.—Въ „Серб." пишутъ изъ Сараева, что сараевскія власти разослали строгое предписаніе всѣмъ чиновникамъ оккупированныхъ земель наблюдать зорко за тѣмъ, чтобы иноземцы сербъ изъ Босніи и Герцеговины не посѣтили Цетинья во время празднованія двухсотлѣтняго юбилея дома Петровичей—Нѣгошей.

Франція. 22 іюля, день тезоименитства Ея Величества Вдовствующей Государыни Императрицы Маріи Ѳеодоровны, былъ отпразднованъ въ Парижѣ съ особенной торжественностью. На богослуженіи въ посольской церкви, на улицѣ Дарю, присутствовалъ наслѣдный принцъ Датскій, встрѣченный нашимъ повѣреннымъ въ дѣлахъ г. Гирсомъ. Президентъ республики Феликсъ Форъ былъ представленъ майоромъ Моро, министръ иностранныхъ дѣлъ Ганото—г. Молларомъ.

Въ числѣ присутствовавшихъ находились также: генералъ баронъ Фрецериксъ, г. Сѣчиньи, г. Мартиновъ, нашъ генеральный консулъ въ Парижѣ г. Карцовъ, г. Заринъ, баронъ Корфъ, баронесса Фредерикъсъ дочерью, генералъ Загоскинъ, князь Голицынъ и многіе другіе.

Англія. „Chronicle" сообщаетъ слухи, будто султанъ и лордъ Салисбюри вступили въ переговоры относительно Крита. Султанъ, будто, готовъ сдѣлать уступки и дать нѣкоторыя льготы британцамъ, въ томъ случаѣ, если Англія поможетъ ему въ одной финансовой операціи, съ помощью которой турецкому правительству удалось бы выйти изъ настоящаго затруднительнаго финансоваго положенія. Дѣло идетъ о конвенціи гарантированнаго въ 1855 году Англіей и Франціей займа въ пять милліоновъ фунтовъ по облигаціямъ въ 2½%. Такимъ образомъ, Портъ сохранитъ значительную наличную сумму и, кромѣ того, Эпиръ ежегодно получитъ сбереженіе въ 25,000 фунтовъ, такъ какъ по конвенціи 1 іюля 1878 года онъ долженъ уплачивать проценты по вышеозначенному займу. Франція, которая вмѣстѣ съ Англіей беретъ на себя и дальше гарантію этого займа, соглашается на подобную операцію, и есть уже банкирскій домъ, готовый совершить послѣднюю...

Турція. Изъ Кандіи сообщаютъ, что турки напали на окружающія христіанскія деревни и прогнали оттуда жителей. Кромѣ того, турки нападали на христіанскіе дома въ Кандіи и грабили ихъ имущество. Число бѣжавшихъ въ Аѳины растетъ тысячами. На дняхъ снова прибыла партія въ 500 человѣкъ.

По свѣдѣніямъ „Daily News" отъ 23 іюля, прежній губернаторъ Канеи, Гассанъ-паша, снова назначенъ на эту должность. 22 іюля, тысячная толпа магометанъ, собравшихся за городомъ, не допустила Гассана-пашу въѣхать, сбросила его съ лошади и обращалась съ нимъ самымъ оскорбительнымъ образомъ. Христіанское населеніе по этому случаю охватила паника и, только присланныя изъ Канеи войска водворили порядокъ. Христіанскіе депутаты оставили Канею, и многіе изъ нихъ снова присоединились къ повстанцамъ.

Изъ Кастели турки удалились, только окончательно оп

врага, будь это даже русские или французы.

Повидимому, съ воцареніемъ Менелика, Абиссинія рѣшительно вступила на путь цивилизаціи. Та же газета сообщаетъ о большомъ заказѣ телеграфнаго и телефоннаго матеріала, сдѣланнаго негусомъ. Кромѣ того, во Франціи сдѣланъ большой заказъ открытыхъ писемъ съ марками.

СМѢСЬ.

Борьба съ дамами. До сихъ поръ нападали на дамъ за шляпы, не рѣдко мѣшающія въ театрѣ смотрѣть на сцену. Въ настоящее время въ г. Ригѣ объявлена война дамамъ за длинные шлейфы. Недавно „Русскій Листокъ" повѣстилъ по этому поводу замѣтку, въ отвѣтъ на которую редакціи этой газеты получила отъ нѣкоего Н. С. слѣдующее письмо:

„Я давно страдаю застарѣлымъ катарромъ легкихъ, и пыль дѣйствуетъ на меня крайне вредно и непріятно, возбуждая всякій разъ продолжительный и тяжелый кашель. Естественно поэтому, что я для прогулокъ и лѣченія на взморьѣ постарался избрать такую дачу, которая наилучшимъ образомъ могла бы гарантировать меня отъ обильной пыли. Это мнѣ удалось вполнѣ: окружающая дачу густая растительность оказалась съ такою богатою листвою, что почти ни одна пылинка не можетъ проникнуть съ улицы на дачу. Но къ удивленію и прискорбію моему, въ первое время своего пребыванія на дачѣ я почти ежедневно подвергался принадлежъ кашля и почти ежедневно замѣчалъ, что мои мебель и всѣ вещи въ квартирѣ къ вечеру покрывались густымъ слоемъ пыли. Въ первое время я положительно приходилъ въ недоумѣніе отъ этого непонятнаго для меня явленія. Но скоро оно для меня разъяснилось. Оказалось, что квартира находилась пылью, собираемою съ улицъ длинными хвостами платьевъ и юбокъ гостившихъ у меня тѣхъ моихъ родственницъ. Понявъ причину непріятнаго и вреднаго для меня явленія, я прямо и откровенно выразилъ свой взглядъ на дѣло и просилъ не собирать своими хвостами уличной пыли и не таскать ее съ улицы на дачу. Я, между прочимъ, поставилъ имъ на видъ и то, что обдавать людей пылью и заставлять ихъ дышать ею съ поступокъ не только не деликатный, но и свидѣтельствующій о полномъ игнорированіи интересовъ своего ближняго, но ни просьбы, ни самые неотразимые аргументы настоящаго, полнаго дѣйствія не произвели. Глупая мода, не смотря на всю свою нелѣпость, оказалась сильнѣе просьбъ и аргументовъ. Если мои родственницы и сдѣлали мнѣ въ этомъ отношеніи уступку, то лишь въ томъ смыслѣ, что послѣ всякой прогулки стали, не входя на дачу, отряхать свои платья и юбки, производя на улицѣ, къ несчастію и негодованію прохожихъ, цѣлыя тучи пыли. Съ такимъ компромиссомъ я, однако, помириться не могъ и, будучи вообще человѣкомъ рѣшительнымъ, употребилъ для достиженія желательной цѣли слѣдующій радикальный способъ: однажды, когда мои родственницы отправились въ Маюренгофъ на концертъ, одѣвшись сверхъ чаянія въ короткія платья, я пригласилъ къ себѣ портнаго и велѣлъ ей у всѣхъ юбокъ обрѣзать подолы настолько, чтобы, сдѣланныхъ въ надлежащей степени короткими, не испортить ихъ. Теперь мои родственницы ходятъ въ короткихъ платьяхъ и находятъ, что это такъ же красиво, но только гораздо „практичнѣе и разумнѣе".

На дняхъ мнѣ пришлось слышать, что для борьбы съ поднимающими пыль и отвѣвающими воздухъ женскими шлейфами на взморьѣ образовалось „Общество" и что оно уже начало свою дѣятельность".

Метеорологическая телеграмма,

полученная Императорскимъ Харьковскимъ Университетомъ отъ Главной Физической Обсерваторіи.

Общее состояніе погоды въ Европѣ.

С.-Петербургъ, 30 іюля 1896 года.

Минимумы давленія въ Костромѣ 754 и на Ботническомъ заливѣ 761, максимумы въ Вардэ 769 и въ Бретани 771. Перемѣнно въ западной, облачно и дожди въ восточной половинѣ Россіи; температура, кромѣ востока и юго-востока, ниже нормы.

Ожидается: облачно и дожди въ большей части восточной половинѣ Россіи, холодный на востокѣ и юго-востокѣ, мало перемѣнъ и постепенное повышеніе температуры въ западной половинѣ.

Состояніе погоды въ Харьковѣ.

30 іюля.

Часы.	Баром. при 0°.	Темпер. воздуха по Ц.	Относит. влажн.	Направл. и скорость вѣтра въ метрахъ въ секунду.	Общее состоян.	Средняя мин.
	чис. мин.	чис. мин.				
7 у.	749·7	15·5	87	З.-С.-З. 2	0	—
1 д.	749·6	22·9	46	3. 5	6	—
9 в.	750·0	15·4	82	С.-З. 1	6	—

Температура почвы на глубинѣ.

Часы.	0 сант.	10 сант.	25 сант.	50 сант.	100 сант.	150 сант.	200 сант.
7 у.	15·9	17·7	19·9	20·4	—	—	—
1 д.	27·6	23·2	21·0	20·2	17·4	15·4	13·6
9 в.	15·6	19·8	21·0	20·2	—	—	—

1 сант.=0·225 реомюра.

Лаборантъ Ив. Потоцкій.

Календарь.

Православный календарь.

Среда, 31-го іюля.

Заговѣнье предъ Успенскимъ постомъ.

Апост. 2 Кор. 6, 11—16. Еванг. Марка 1, 23—28.

Св. прав. Евдокима. Муч. Іулитты.

1812. Сраженіе при Городечнѣ (Тормасовъ).

1814. Учрежденіе Гвардейскаго Генеральнаго Штаба.

Редакторъ-Издатель А. А. Іозефовичъ.

Справочныя свѣдѣнія.

Ночныя дежурства врачей.

Петровскій пер., № 15. Телефонъ № 455.

Списокъ грузовъ, прибывшихъ на ст. Харьковъ, Хар.-Николаев. жел. дор.

СТ. ХАРЬКОВЪ ТОВАРНАЯ 30-го іюля, со станціи: Петербургъ 63728 Рига 27718 Лодзь 5986 5861 Руда Гузовская 5386 5457 Новозыбковъ 3235 Клинцы 3026 Кіевъ К. В. 4690 Либава тов. 1431 16493 Прага 29835 29841 29878 30176 30167 Смогонь 2555 2498 2499 Ченстоховъ 6189 6273 Александровъ 6576 Лодзь 6017 5553 Варшава гор. 2238 2231 2275 2276 2274 Прага 29650 30147 36610 Либава тов. 16469 Вильно 23238 Черниговъ 658 Одесса тов. 7409 7400 1119 1112 Верябиловъ 10127 Житомиръ 4189 Бѣлостокъ 2889 Прилуки 2874 Минскъ 5665.

Недоставленныя телеграммы.

Отъ харьковской почтово-телеграфной конторы.

Получены безъ адреса: изъ Шебекино—Шкаффу, изъ Граково—Макарову, изъ Владикавказа—Ахнязарову, изъ Нижняго Нов.—Фроманто, изъ Нижняго Нов.—Брегговичъ, изъ Синельниково — Ляпникову, изъ Чугуева—Данилову.

За неполностью и неточностью адреса: изъ Березовой—Янушкевичу, изъ Самары—инженеру Антоновичу, изъ Кулянска—Бѣлкину, изъ Маріуполя—Кондакову, изъ Кролевца—Романскому, изъ Николаева—Бойковскому, изъ Альмы—Видеману, изъ Одесы—Анчей Заринтъ.

За выѣздомъ: изъ Пятигорска—Песоцкому, изъ Aussе Sliaschenko, изъ Орла—Островской.

Поѣзда желѣзныхъ дорогъ.

	По мѣстному времени. Отходятъ изъ Харьк.	Приходятъ въ Харьк.
	час. мин.	час. мин.
Курскъ:		
Курьерскій	1—32 д.	2—14 д.
Почтовый	7—45 у.	8—09 в.
Скорый	7—22 в.	10—57 у.
Товарно-пассажир.	12—24 н.	7—20 у.
Воронежскій пассажирскій	10—34 н.	9—29 у.
Полтава, Ростовъ и Севастополь:		
Курьерскій	2—34 д.	1—12 д.
Почтовый	8—49 в.	7—02 у.
Пассажирскій	11—32 у.	6—45 в.
Дополнительный пассажирскій (чрезъ Лозовую на Севастополь)	10—54 в.	5—53 у.
Полтава, Николаевъ и Одесса:		
Пассажирскій	11—24 у.	6—19 д.
Почтовый	10—39 в.	5—24 у.
Орелъ, Полтава и Минскъ:		
Почтовый	8—54 у.	8—19 в.
Пассажирскій	11—24 в.	8—14 у.
Балаклава.		
Пассажирскій	(Основа). 10—34 у (Харьк.-тов.) 10—55 у.	7—18 в. (Харьк.-тов) 7—40 в. (Основа).

ОБЪЯВЛЕНІЯ.

Акушерка Маркова

принимаетъ на квартиру секретныхъ беременныхъ и роженицъ. Уголъ Екатеринославской и Ярославской, парадный подъѣздъ Кроль, д. Гутьяръ, № 13, кв. № 4. 2929 100—10

РОДИЛЬНЫЙ ПРІЮТЪ

АКУШЕРКИ ДАГАЙВОЙ

для секретно-беременныхъ и роженицъ (существуетъ съ 1883 года). Екатеринославская ул. домъ Дедукалова, № 8, кв. № 3 во дворѣ. 4798 100—32

АКУШЕРКА Винклеръ-Суровская

имѣетъ помѣщеніе для секретно-беременныхъ и роженицъ. Рымарская ул., № 15, кв. № 5. 5417 10—9

Въ районѣ Холодной и Лысой горы, открывается

ГОРОДСКОЕ НАЧАЛЬНОЕ *училище.*

Родители и лица, желающія опредѣлить своихъ дѣтей, благоволятъ подавать прошенія попечителю школы А. Я. Жудскому, Чеботарская улица, № 19, или Сумгальскій рядъ, № 18, 19. Плата за правоученіе 50 копѣекъ въ мѣсяцъ. Ученіе начнется со 2 сентября. Дѣти принимаются обоего пола. 5551 3—1

ДОМЪ 3 флиг., фруктовый садъ (до 800 рублей налоговаго дохода), продается только за 4700 наличн., остальные 4000 р. могутъ остаться долгомъ. Семинарская ул., д. № 20 (двадцатый). Отъ конки 15 мин. ходьбы. Всѣ постройки почти новыя. 5650 2—1

Отдаются квартиры

заново-отремонтированныя, водопроводъ. Подгорная ул., домъ № 7. 5630 3—1

ОТДАЕТСЯ домъ особнякъ, 5 комн., кухня, ледникъ и службы, въ нагорной части города, садъ 600 кв. с. Семинарская ул., д. № 26. 5654 2—1

125,000 руб. отдаются разными суммами подъ 1 и 2 закладныя и подъ солидн. векс. отъ 7 до 8 проц. въ г. Обращ. къ довѣренному по имѣніямъ Лопушанскому, Маріинская ул., по Москалевкѣ, д. № 13, до 11 ч. утра, и отъ 4 ч. дня. 5694 1—1

Продаются школьныя парты

дубовыя. Семинарская улица, № 26-а. 5655 2—1

НУЖНА КАССИРША

въ контору оптовой торговли съ хорошей рекомендаціей, желательно не молодую. 1-е почтовое отдѣленіе, подъ литерой П. П. (до востребованія). 5656 3—1

Продаются два имѣнія Курской губерніи, одно 1347 десятинъ въ арендѣ при сахарномъ заводѣ, арендная плата 9500 руб., съ хорошимъ домомъ и службами, при станціи Марьино, Курско-Харьково-Севастопольской жел. дор. (разстояніе 3 версты отъ станціи). Другое съ полнымъ инвентаремъ при разъѣздѣ 5 Курско-Харьково-Севастопольской жел. дор., съ озимымъ посѣвомъ на 1897 годъ и сѣменами на яровой посѣвъ 1897 годъ, всей земли 800 десятинъ. Описи на оба имѣнія немедленно высылаются по полученіи запроса на имя Д. Т. Бѣленихина. Адресовать письма: Курско-Харьково-Севастопольская жел. дор., на имя Дмитрія Трофимовича Бѣленихина. 5663 4—1

Коммиссіонерская справочная контора Гарбацкаго на Екатеринославской ул., д. Дедукалова, № 8, имѣетъ **МАМОНЪ**, освидѣтельствованныхъ докторомъ, акушеромъ Рейнгардомъ, за справками о ихъ годности просу обращаться къ доктору, Екатеринославская ул., № 27, отъ 11 до 2 час. 5666 1—1

Вновь полученъ большой транспортъ

хорошо говорящихъ зеленыхъ, сѣрыхъ, молодыхъ попугаевъ, гарпкихъ канареекъ и всевозможныхъ комнатныхъ птицъ, зегр. метал. клѣтки и раковины, золот. рыбки и черепахи. Екатеринославская ул., д. Гинзбурга, № 24, прот. сквера. Ахилесъ. 5667 3—1

ВЫШЛА АВГУСТОВСКАЯ КНИГА 1896 Г.

„РУССКАЯ СТАРИНА"

XXVII, и принимается подписка на 1896 г. XXVII.

Содержаніе августовской книги: Кн. В. А. Черкасскій и гражданское управленіе въ Болгаріи. 1877—1878 гг. (Оконч.). Д. Г. Анучина.—Духодобцы, ихъ ученіе, организація и настоящее положеніе: 1) Цікоторыя черты объ обществѣ духоборцевъ. *** 2) Правда о духоборцахъ М. Тебеньковa.—Россія и Англія въ Турціи въ 1877—1878 гг. Гл. III. Страница изъ современной исторіи.—Два письма изъ эпохи Восточной войны 1853—1856 гг. А. Гирса.—Императоръ Александръ I и гр. Аракчеевъ 1811—1812 гг. Гл. IV—VI.—Густавъ IV и вел. княжна Александра Павловна. 1794—1796 гг. Гл. VI. Бар. Н. В. Дризенъ.—Записки Михаила Чайковскаго. Гл. XII—XIII.—Графиня Р. С. Эдлингъ въ письмахъ къ В. Г. Теплякову. А. Ѳ Шидловскаго.—Автобіографія Юрьевскаго архимандрита Фотія. Книга третья, (Оконч.).—Сперанскій и два Никитина. Проф. В. Бильбасова.—Поправка къ статьѣ: „Т. Г. Шевченко въ Астрахани". А. Конискаго.—Заѣзжая книжка „Русской Старины": Два письма по поводу кончины императора Николая I отъ 5 февраля 1855 г. —Гр. М. М. Сперанскій въ Тюмени—Къ біографіи Ѳеодосія архіепископа недорогой Сообщ. А. Подмосковій.—Къ характеристикѣ нравовъ въ XVIII вѣкѣ. Сообщ. А. Е. Мерцаловъ.—О ввозѣ иностранныхъ книгъ въ Россію.—Высочайшій указъ кн. Голицыну 18 августа 1802 г.—Письмо Новосильцева Ѳ. И. Шуберту отъ 5 сентября 1802 г.—Библіографич. указат. книгъ и статей по русск. исторіи.—Библіогр листокъ (на обертнѣ).—Приложеніе: Портретъ графини Роксандры Скарлатовны Эдлингъ. Грав. К. Адтъ.

Подписная цѣна на годъ 9 р. съ перес. За границу 11 р.

Иногородные подписчики адресуютъ свои требованія и высылаютъ деньги непосредственно въ главную контору редакціи журнала „Русская Старина" СПБ., Фонтанка, 145. Обм. 1—1

ДЛЯ ЛЮБИТЕЛЕЙ

ФЕЙЕРВЕРКОВЪ

И БЕНГАЛЬСКИХЪ ОГНЕЙ

предлагаю большой выборъ петербургскихъ пиротехника, съ ручательствомъ за хорошее достоинство отъ 10 к. до 3 р. шт. по прейскуранту. БЕЗЪ ЗАПРОСА и ТОРГА. Большой маг.

В. П. ЕФИМОВА,

Гостинный дворъ № 19, позади собора. 5668 1—1

ОТДАЮТСЯ

2 квартиры можно въ одну, семь комнатъ на Горбѣнковской ул., д. 9, тамъ же продается усаленное мѣсто недорого. Спросить хозяйку дома Дедукалову. 5670 3—1

Несгораемый желѣзный шкафъ

по случаю выѣзда продается. Николаевская ул., № 18, кв. 1, фиг. во дворѣ. 5669 1—1

КВАРТИРА

4 комнаты, низиу безъ права пускать жильцовъ отъ себя. Водопроводъ, ватерклозетъ, парадный ходъ. Мироносицкая площадь, № 16. 5659 5—1

Дома продаются въ нагорной части при Сумской ул., одинъ въ 18 т. а другой 28 т. Обращ. къ Лопушанскому, Маріинская ул., по Москалевкѣ, д. № 13, до 11 ч. утра и отъ 4 ч. дня. 5664 1—1

Отдаются амбары.

Воскресенская площадь, домъ Гребенщикова, № 9-а. 5652 5—1

Велосипедъ пневматикъ,

малоподержанный, продается за 9 р. Подольскій пер., домъ Воронковыхъ, торговля красками Лашиной. 5653 1—1

Молотилка паровая,

десятисильная, системы „Маршаль," продается. Николаевская улица, домъ № 13, квар. 8 Ф. В. Шульцъ. 5561 5—3

Продается прекрасное мѣсто подъ дворы, заводъ и т. п. Обращаться Конюшенная, 7, къ М. Е Горбову. 5592 20—3

ХАРЬКОВСКОЕ ОБЩЕСТВО ВЗАИМНАГО КРЕДИТА

(ТОРГОВАЯ ПЛОЩАДЬ, Д. КУЛЬШИНОЙ)

I. ПЛАТИТЪ: по текущимъ счетамъ и книжкамъ на безсрочные вклады . . . 2½%
" билетамъ на безсрочные вклады . . . 4%
" " на одинъ годъ . . . 4½%
" " " два года и болѣе . . . 5%
II. ВЗИМАЕТЪ: по ссудамъ подъ % бумаги . . . 7%
" спеціальнымъ счетамъ подъ % бумаги . . . 7½%
" ссудамъ подъ товаръ 8% и болѣе, смотря по устойчивости ссудъ
" вексельнымъ кредитамъ, обезпеченнымъ недвижимостью . . . 7½%
" векселямъ съ 2 и болѣе подписями отъ . . . 8½ до 9½%
% бумаги принимаются въ залогъ по ссудамъ со скидкою 15% съ биржевой стоимости.

Подъ недвижимыя имущества кредитъ открывается въ размѣрѣ 50—60% съ оцѣночной суммы.

II. СТРАХУЕТЪ отъ тиражей погашенія билеты всѣхъ трехъ займовъ съ выигрышами. Б. 38—17

Телефонъ **ТОРГОВЫЙ ДОМЪ** № 284.

БР. ЕНДОВИЦКИХЪ,

Москва, Театральная площадь. Харьковъ, Гостинный дворъ.

Получены послѣднія новости изъ Парижа и лучшихъ русскихъ фабрикъ.

ОТДѢЛЕНІЕ шелковыхъ матерій фантази.
ОТДѢЛЕНІЕ шерстяныхъ матерій нувоте.
ОТДѢЛЕНІЕ драповъ новыя ткани.
ОТДѢЛЕНІЕ шевіотовыхъ тканей и трико.
ОТДѢЛЕНІЕ мебельныхъ матерій.
ОТДѢЛЕНІЕ ковровъ и тюль для гардинъ.
ОТДѢЛЕНІЕ бумажныхъ новыхъ тканей.
ОТДѢЛЕНІЕ полотна и столоваго бѣлья.

Всѣ товары лучшаго качества и продаются по фабричнымъ цѣнамъ.

ЦѢНЫ БЕЗЪ ТОРГУ.—PRIX-FIXE. Б. 100—59

Адресъ для телеграммъ „Сименсъ. Харьковъ": Телефонъ № 550.

СИМЕНСЪ и ГАЛЬСКЕ

Харьковское Отдѣленіе.

Контора и складъ—Николаевская площадь, № 3.

УСТРОЙСТВО ЭЛЕКТРИЧЕСКАГО

освѣщенія, передача силы, металлургій, электрическихъ ж. дор. и сигнализація ж. д. Постояннаго, перемѣннаго и трехфазнаго тока машины и моторы, аккумуляторы, матеріалы для проводки, кабели, дуговыя и калильныя лампы, телеграфные и телефонные аппараты, измѣрительные инструменты и проч. Б. 27—5

УПРАВЛЕНІЕ

Харьково - Николаевской

казенной желѣзной дороги

доводитъ до всеобщаго свѣдѣнія, что съ 1 іюля 1896 года открывается въ г. Николаевѣ, Херсонской губ. **транспортная контора Харьково-Николаевской казенной жел. дороги „Николаевъ-городъ"**, для производства всѣхъ безъ исключенія операцій, дозволенныхъ станціямъ желѣзныхъ дорогъ, а равно пріема на храненіе товаровъ, выдачи подъ нихъ ссудъ и исполненія таможенно экспедиторскихъ операцій.

За подробными разъясненіями, справками, правилами и таксами надлежитъ обращаться въ г. Николаевъ, Херсонской губ., въ транспортную контору Харьк.-Никол. казен. ж. дороги или въ г. Харьковъ, въ коммерческій отдѣлъ этой дороги. Б. 14—6

ПРЕДОСТЕРЕЖЕНІЕ

ВЫСОКІЯ ДОСТОИНСТВА НАШИХЪ ИЗОБРѢТЕНІЙ:
ЦВѢТОЧНАГО Ode-КОЛОНА,
ГЛИЦЕРИНОВОЙ ПУДРЫ,
усовершенство. ГЛИЦЕРИНОВАГО МЫЛА,
парфюмеріи „ПЕРСИДСКАЯ СИРЕНЬ"
вызываютъ массу подражаній, что и вынуждаетъ насъ просить г.г. покупателей обращать вниманіе на нашу ФАБРИЧНУЮ МАРКУ И ФИРМУ.

ВЫСОЧАЙШЕ утвержден. ТОВАРИЩЕСТВО **БРОКАРЪ и К°**

М. 9—4

НОВАЯ ПЬЕСА

ЖУРНАЛИСТЫ,

комедія въ 4 дѣйствіяхъ,

ГУСТАВА ФРЕЙТАГА,

переводъ Е. М. БАБЕЦКАГО.

ЦѢНА 50 КОП.

ПРОДАЕТСЯ

ВЪ КНИЖНОМЪ СКЛАДѢ

„ЮЖНАГО КРАЯ".

ОТДАЕТСЯ за 6 фотографич. карточекъ снимаетъ

Захарьковская фотографія

и принимаетъ для проявленія и печатанія негативовъ. Старо Московская ул., д. Стрѣльникова. О. 15—1

ВЪ КНИЖНОМЪ СКЛАДѢ „ЮЖНАГО КРАЯ"

получены новыя книги:

„Какъ я излѣчилъ свою нервную болѣзнь".

Страдавшій прежде нервною болѣзнью, нынѣ-же опять совершенно здоровый, передѣлывшій въ медицинѣ, поспорилъ, эти записки своимъ собратьямъ. П. 25 к.

„Вѣрный путь къ достиженію и сохраненію здороваго и крѣпкаго сна".

Цѣна 40 коп.

Съ пересылкою наложен. платежемъ обѣ брошюры 90 к.

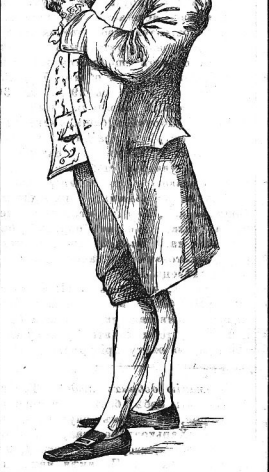

ГЕРКУЛЕСЪ

для всякаго возраста. М. 8—2

Отдается квартира

четыре большихъ комнаты, Московская ул., № 10. Объ условіяхъ узнать въ конторѣ І. А. Рубинштейна, Московская ул., № 18. 5615 3—2

Путеводитель по Кавказу.

Цѣна 2 руб.

Путеводитель по Крыму.

Цѣна 1 руб.

ПРОДАЮТСЯ

ВЪ КНИЖНОМЪ СКЛАДѢ

„ЮЖНАГО КРАЯ".

Инж. О. Ф. ШМИДТЪ.

ТЕЛЕФОНЪ № 434.

Гончаровская улица, № 24,

водопроводная и механическая

МАСТЕРСКАЯ.

Водонагрѣвательныя печи отъ 39 р.
Ванны чугунныя, мѣдныя и цинковыя.
Ватеръ-клозеты фаянсовые и другіе
Вентиляціи.
Керосиновые двигатели „Отто-Дейтцъ". Б. 10—7

САДОВЫЕ КРОКЕТЫ,

гимнастики, гомаки, лаунъ теннисъ, дѣтскія коляски и велосипеды варшавскихъ фабрикъ, аристоны, заводныя музыкальныя шкатулки, вѣнскія гармоніи, гитары, скрипки, народныя цитры. Въ главномъ магазинѣ игрушекъ Руденко и въ Пассажѣ, № 47. 5660 1—1

МАГАЗИНЪ БР. ШАЛЬНЕВЫХЪ,

на углу Универс. и Рыбн. ул., подъ гостин. „Марсель",

предлагаетъ чисто суконныя платки 10/4 отъ 1 р. и дороже, шерстяныя матеріи хорошаго качества отъ 15 к. и дороже, бумазеи отъ 10 к. и дороже, фланель чисто суконная, двойной ширины, отъ 50 к. и дороже, тряпо сукон. двойной ширины отъ 27 коп. и дороже, одѣяла каторовыя 2 р 50 и дороже, ситцы хорошаго достоинст. 10 к. и дороже, а такие много другихъ мануфактурныхъ товаровъ. Цѣны поставлены дешевле другихъ. Бежевые платки 4/4 20 к., 11/4 95 к. Остатки разн. дешево. 5665 1—1

ДЕШЕВО

варшавская, заграничная и с.-петербургская обувь, скороходы, лапти, гетры, ботинки, туфли, дорожные сундуки и чемоданы. Въ магазинѣ обуви Руденко, Московская улица, противъ голландскаго магазина. 5660 1—1

Schlesischer Obersalzbrunnen Oberbrunnen

Первоклассный альпалическій источникъ, съ успѣхомъ принѣняемый съ 1601 года. Анализы и подробности объ источникѣ высылаетъ по почтѣ безплатно

Контора отправки минеральныхъ водъ въ Оберзальцбруннѣ. Фурбахъ и Страбольдъ, Зальцбрунъ въ Силезіи. Склады во всѣхъ аптекахъ и аптекар. магазинахъ. М. 10—6

ТЕХНИЧЕСКАЯ КОНТОРА

ВЫСОЧАЙШЕ утвержденнаго Товарищества

В. Г. Пономаревъ и П. П. Рыжовъ,

въ Харьковѣ, Николаевская площадь. Складъ: Нижній-Новгородъ, Кунавино.

Складъ машинъ и техническихъ принадлежностей для фабрикъ и заводовъ и рудниковъ.

Токарные, строгальные, сверлильные станки, домкраты, лебедки, блоки.
Насосы ручные, приводные, пожарные, ручные.
Арматуру чугунную и бронзовую.
Трубы желѣзныя, дымогарныя, чугунныя и вѣдныя.
Стальное литье, вагонетки и колеса стальныя для вагонетокъ.
Шкивы приводные машинной формовки.
Ремни кожанные, верблюжіе и пеньковые.
Резиновыя издѣлія
Бресенты.
Котлы и машины паровыя.

Смѣты и чертежи фабричныхъ устройствъ.

Склады металловъ.	Скобяной магазинъ и правленіе.
1) Цдетненскій пер., д. Кутуческ, Банка.	Николаевская площадь, домъ П. П. Рыжова.
2) Шорный магазинъ. Николаевская пл., д. Товарищества.	Оптовый складъ металловъ. Нижній-Новгородъ, Кунавино. 100—34

ПРОДАЕТСЯ ИМѢНІЕ,

около 500 дес. черноземной земли съ лѣсомъ и постройками, въ Курской губ., Староскольскаго уѣзда. Подробности—Ялта, собственная дача, Екатеринѣ Захаровнѣ Плещеевой. 5597 3—3

Харьковское Общество

ВЗАИМНАГО ВСПОМОЖЕНІЯ НА СЛУЧАЙ СМЕРТИ,

основанное на взаимныхъ началахъ и лишенное по уставу характера коммерческаго предпріятія, преслѣдуетъ лишь цѣли исключительно выгодъ своихъ членовъ. Каждый членъ, съ момента своего вступленія въ Общество, пользуется всѣми правами его, согласно устава. Членомъ Общества можетъ быть каждый русскій подданный, безъ различія званій—съ 21 до 50-ти лѣтняго возраста. Ежегодные взносы самые минимальные.

Правленіе Общества—Клочковская ул., д. № 5, Кобозевыхъ,

открыто для пріема заявленій о желаніи вступить въ члены Общества, для пріема взносовъ отъ членовъ и для справокъ ежедневно, кромѣ праздниковъ, отъ 9 до 1 час. дня и Б. отъ 5 до 9 час. вечера. 71

ЛЕССИВЪ ФЕНИКСЪ

безъ примѣси мыла и соды стираетъ БѢЛЬЕ, КРУЖЕВА, ЗАНАВѢСЫ, придаетъ имъ необыкновенную бѣлизну и сохраняетъ ихъ цвѣтъ дольше.

Лессивъ Фениксъ,

лучшее и самое дешевое средство для чистки всѣхъ золотыхъ, серебряныхъ, мельхіоровыхъ, металлированныхъ вещей, всѣхъ простыхъ металловъ, горшковъ для варки, великой кухонной посуды, ножей, вилокъ и пр. и пр. и не производитъ вредныхъ вліяній на металлы. **Лессивъ Феникса** для мытья шелковыхъ, шерстяныхъ и ситцевыхъ матерій, портьеръ, чехловъ для мебели и проч. Продается во всѣхъ аптекарскихъ магазинахъ. При покупкѣ требовать способъ употребленія. Остерегаться ничего не стоящихъ поддѣлокъ. Цѣна фунтовому пакету 13 к., 2 фунтовому 25 к. Главный складъ для всего Россіи: русское общество торговли аптекарскими товарами, Харьковъ, Петроградскій переул. Б. 50—23

БРЕЗЕНТЫ

усовершенствованной пропитки.

ВЫСОЧАЙШЕ УТВЕРЖДЕННОЕ

ЮЖНО-РУССКОЕ ТОВАРИЩЕСТВО

пеньковой и канатной промышленности.

ХАРЬКОВЪ,

ГЛАВНЫЙ СКЛАДЪ: РЫБНАЯ УЛИЦА, Д. № 28. 100—25

НОВОЕ ИЗОБРѢТЕНІЕ **ДЛЯ СТИРКИ БѢЛЬЯ ВЪ ТЕПЛОЙ ВОДѢ БЕЗЪ ПАРКИ** **МЫЛО ДИСПОЗЕ**

Требовать чтобы каждый кусокъ имѣлъ на обертнѣ и на мылѣ штампъ:

„МЫЛО Диспозе"

Бѣлье получается замѣчательно чистымъ. Желтизна и пятна уничтожаются. **Экономія** въ топливѣ. **Дѣшевизна** и быстрота стирки. Мыла этого расходуется **въ три раза менѣе** простого. Совершенно безвредно для тонкаго бѣлья, удостоѣнъ за № 3780. Продажа въ колоніальн., мылн., аптек. и др. магазинахъ. Опт. у **П. Н. ВИНОГРАДОВА.** Москва, Рождеств., д. № 2. М. 12—7

ВЪ ЕДИНСТВЕННОМЪ ДЛЯ ВСЕЙ РОССІИ ДЕПО

ПОДЛИННЫХЪ АМЕРИКАНСКИХЪ

ФОНОГРАФОВЪ ЭДИСОНА.

Получена большая партія машинъ, модель 1896 года.

ЦѢНЫ ПОНИЖЕННЫЕ. Допускается разсрочка.

Только при нашемъ магазинѣ имѣется мастерская для сборки и большой выборъ всѣхъ запасныхъ частей. Только нашъ магазинъ предоставляетъ дѣйствительную гарантію въ томъ, что машина будетъ дѣйствовать безостановочно.

Постоянно громадный выборъ оперныхъ арій, романсовъ, комич. куплетовъ и разсказовъ на русск. языкѣ, а такъ-же оркестровыхъ піесъ.

Адресъ для писемъ: Москва, Тверская, д. Толмачева, депо фонографовъ Эдисона, для телеграммъ: Москва—фонографъ

СИНЕТОГРАФЫ,

проектированіе оживленныхъ сценъ на экранѣ въ натуральную величину. Аппаратъ имѣетъ громадный успѣхъ въ Европѣ и обогатилъ лицъ, пріобрѣвшихъ его. Москва, д. Толмачева депо фонографовъ Эдисона. М. 4—2

Лозе La Violetta-Muguet

духи—мыло—пудра—туалетная вода—саше.

ВЫДАЮЩАЯСЯ НОВОСТЬ!! Отъ удачнаго соединенія тончайшихъ цвѣточныхъ запаховъ—итальянской фіалки и прелестнаго ландыша—получился чудный букетъ поразительной тонкости и полноты аромата.

45/46 Jägerstr, Berlin. **Густавъ Лозе.** Berlin, Jägerstr, 45/46.

Королъ. Приде. Поставщикъ. Королъ. Приде. Поставщикъ.

Продажа во всѣхъ парфюмерн., аптекарск. магазинахъ и во всѣхъ парикмахерскихъ Россіи

Дозволено цензурою. Харьковъ 30-го Іюля 1896 года.

Типографія „Южнаго Края", Николаевская ул., д. Петра.