Телефонъ редакціи и типографіи. № 19

ЮЖНЫЙ КРАЙ

Телефонъ главной конторы. № 15

№ 5382. ГОДЪ ШЕСТНАДЦАТЫЙ. Харьковъ. Четвергъ, 5 (17-го) Сентября 1896 года. ГОДЪ ШЕСТНАДЦАТЫЙ. № 5382

РЕДАКЦІЯ и ТИПОГРАФІЯ ГАЗЕТЫ

„ЮЖНЫЙ КРАЙ“

переведены въ собственное помѣщеніе.

Сумская улица, домъ А. А. Іозефовича, № 13.

До 8-го сентября редакторъ „Южнаго Края“ принимаетъ по дѣламъ газеты отъ 1—2 час. дня, по вторникамъ, четвергамъ и субботамъ въ контору „Южнаго Края“.

Контора газеты и книжный складъ „Южнаго Края“ остаются по прежнему въ городскомъ домѣ, на Николаевской площади.

„ЮЖНЫЙ КРАЙ“ НА 1896 Г.

ШЕСТНАДЦАТЫЙ ГОДЪ ИЗДАНІЯ. Выходитъ ежедневно.

Въ „Южномъ Краѣ“ помѣщаются портреты Особъ Императорской Фамиліи, историческихъ лицъ, выдающихся современныхъ дѣятелей и политикановъ, имѣющіе отношеніе къ текущимъ событіямъ.

ПОДПИСНАЯ ЦѢНА:

	На годъ.	11 м.	10 м.	9 м.	8 м.	7 м.	6 м.	5 м.	4 м.	3 м.	2 м.	1 м.
	р. к.	р. к.	р. к.	р. к.	р. к.	р. к.	р. к.	р. к.	р. к.	р. к.	р. к.	р. к.
Съ дост. въ Харьковѣ	10 —	9 50	9 —	8 25	7 50	6 75	6 —	5 25	4 50	3 70	2 40	1 20
Съ перес. иногорода	11 —	10 50	10 —	9 20	8 50	7 80	7 —	6 —	5 —	4 —	3 —	1 50

Подписка считается съ 1-го числа каждаго мѣсяца, причемъ годъ считается съ 1-го января по 1-е января слѣдующаго года.

Допускается разсрочка платежа за годовой экземпляръ для городскихъ: при подпискѣ 3 р., къ 1 марта 3 р., къ 1 іюня 2 р. и къ 1 сентября остальные 2 р., а для иногородныхъ: при подпискѣ 3 р., къ 1 марта 3 руб., къ 1-му іюня 3 р. и къ 1-му сентября остальные 2 рубля. О желаніи вносить деньги въ разсрочку должно быть непремѣнно заявлено въ письмѣ, при которомъ отправленъ первый взносъ.

Городскіе подписчики при перемѣнѣ адреса на иногородный доплачиваютъ разницу въ подписной цѣнѣ. За пересылку газеты за-границу прибавляется 60 коп. въ мѣсяцъ къ городской подписной цѣнѣ. За перемѣну адреса иногородные подписчики платятъ 30 коп

Отдѣльные номера „Южнаго Края“ продаются въ конторѣ, въ киоскахъ, у разносчиковъ и на станціяхъ Курско-Харьково-Севастопольской и Екатерининской желѣзныхъ дорогъ ПО 5 КОПѢЕКЪ.

Розничная продажа №№ „Южнаго Края“, по 5 коп., производится также: въ С.-ПЕТЕРБУРГѢ—въ торговомъ домѣ Л. и Э. МЕТЦЛЬ и К°, на Б.-Морской улицѣ, № 11 и въ газетной торговлѣ КУЗЬМИНОЙ, въ Пассажѣ; въ МОСКВѢ—въ торговомъ домѣ Л. и Э. МЕТЦЛЬ и К°, на Мясницкой улицѣ, д. Спиридонова; въ ЕКАТЕРИНОСЛАВѢ—въ книжной торговлѣ І. Б. ШАФЕРМАНА и въ ПОЛТАВѢ—въ магазинѣ И. А. ДОХМАНА; ВЪ МАРІУПОЛѢ—въ книжномъ магазинѣ М. С. РОТЕНБЕРГЪ.

РЕДАКЦІЯ ГАЗЕТЫ помѣщается на Сумской улицѣ, домъ № 13. Статьи, доставляемыя въ редакцію, должны быть непремѣнно за подписью автора. Статьи, доставляемыя безъ обозначенія условій, признаются безплатными. Статьи, признанныя удобными для печати подлежатъ, въ случаѣ надобности, исправленію и сокращенію. Мелкія статьи, замѣтки и корреспонденціи, неудобныя для печати уничтожаются.

Главная контора газеты открыта въ будни съ 8 час. утра до 7 час. веч., а въ воскресные и праздничные дни съ 9 до 1 ч. дня.

Книжный складъ „Южнаго Края“,

Коммиссіонерство ГОСУДАРСТВЕННОЙ Типографіи,

ВЪ ХАРЬКОВѢ, НА НИКОЛАЕВСКОЙ ПЛОЩАДИ, ГОРОДСКОЙ ДОМЪ

ОБШИРНОЕ ИМѢНІЕ.

16-го сентября 1896 г. въ тамбовскомъ окружномъ судѣ будетъ продаваться съ торговъ на удовлетвореніе взысканій имѣніе, принадлежащее г-ну Де Карріеръ, при каковомъ имѣніи числится земли до 50,000 десятинъ, изъ нихъ: лѣсу строеваго и дровянаго слишкомъ 30,000 дес.; съ постройками, съ двумя плотинами изъ шлака съ огромными водяными силами. Усадьба отстоитъ въ 30 верст. отъ судоходной рѣки Оки и въ 40 верстахъ отъ станціи желѣзной дороги. Имѣніе оцѣнено для продажи въ 650,000 рублей, изъ нихъ долгъ банку 450,000 руб. съ правомъ перевода на покупателя.

Всѣ документы, относящіеся до продаваемаго имѣнія, можно видѣть въ тамбовскомъ окружномъ судѣ. М. 2—2

ХУДОЖНИКЪ ВАЛЛЕРІАНЪ СЕНЧИЛЛО

ОТКРЫЛЪ СВОЮ МАСТЕРСКУЮ

для пріема заказовъ на портреты съ фотогр. карточекъ и съ натуры, копируетъ, увеличиваетъ, реставрируетъ, и раскрашиваетъ фотографическія карточки. Въ мастерской находится нѣсколько акварелей, между коими „Судъ Париса“ и „Танецъ среди мечей“ по Семирадскому, „Запорожцы“ по Рѣпину, всѣ три большого формата. Цѣны весьма доступны. Мастерская помѣщается по Московской ул., въ домѣ Цока, № 12, ходъ во дворъ направо, № кварт. 8. А. 6—3

Крупчатная водяная вальцовая мельница,

Орловской губ., Ливенскаго уѣзда, на р. Тимѣ, размалывавшая 2.400 пуд. пшеницы въ сутки, отъ станціи ж. д. Кіево-Воронежской 17 вер., за смертію владѣльца, **отдается въ аренду.** Узнать условія у владѣлицы НАДЕЖДЫ АЛЕКСАНДРОВНЫ ГОСТЕВОЙ въ г. Курскѣ. 4753 30—30

УЧЕБНЫЯ КНИГИ

для всѣхъ учебныхъ заведеній въ переплетахъ и безъ переплетовъ, самыхъ послѣднихъ изданій продаются въ книжномъ магазинѣ

МИХАЙЛОВА,

около Университетской горки, Шубный рядъ.

Покупающимъ въ моемъ магазинѣ дѣлается обычная уступка %

Кромѣ книгъ при магазинѣ имѣются въ большомъ выборѣ: ранцы, сумки, ремни для носки книгъ, пояса для гимназій, реальнаго и уѣзднаго училищъ, папки для книгъ и тетрадей и другія принадлежности для учениковъ. Американскія готовальни и прочія принадлежности для черченія.

Цѣны на всѣ предметы самые добросовѣстныя, въ чемъ прошу убѣдиться.

А. 2—1 *Книгопродавецъ Ф. МИХАЙЛОВЪ.*

ШЛЯПЫ ДАМСКІЯ

НОВѢЙШИХЪ ФАСОНОВЪ

У М-мъ НАДИНЪ,

Пассажъ, новая галлерея, № 27. 6707 2—1

Спеціальное заведеніе для исправленія и насѣчки старыхъ напильниковъ

К. Э. ТИЛЬ,

бывш. ГЕРХТЪ, Старо-Московская, № 9, въ Харьковѣ,

имѣетъ честь извѣстить почтеннѣйшую публику, что работы по исправленію и насѣчкѣ напильниковъ, всѣхъ безъ исключенія сортовъ, исполняются добросовѣстно, **англійской закалки.** Цѣны умѣренныя. Большіе заказы могутъ быть скоро исполнены. Прейсъ-куранты высылаются по требованію. 6711 10—1

РЕАЛЬНОЕ УЧИЛИЩЕ

К. А. МАЗИНГА въ Москвѣ,

между Воздвиженкой и Знаменкой, Ваганьковскій переулокъ,

пользуется всѣми правами казенныхъ реальныхъ училищъ и состоитъ изъ приготовительнаго класса, шести классовъ, основнаго и коммерческаго отдѣленія и VII дополнительнаго класса. Начало пріемныхъ экзаменовъ 2 сентября, начало ученія 9 сентября. М. 3—3

Харьковская Городская Управа

приглашаетъ гг. врачей, желающихъ занять мѣсто врача распорядителя городской дѣтской больницы, подать до 15 сего сентября въ городскую управу прошенія, съ указаніемъ своей спеціальности, а также мѣста прежняго служенія, если таковое было. Б. 3—1

Закрытый театръ сада „Тиволи“.

Въ четвергъ, 5-го сентября, труппою М. Л. КРОПИВНИЦКАГО, представлено будетъ:

„ПОШЛЫСЬ У ДУРНІ“,

опер. у 3 д., соч. М. Л. Кропивницкаго, „Якъ ковбаса та чарка, то пенетця и сварка“, вод. въ 1 д., „Не зная броду не суйся въ воду“, вод. въ 1 д., соч. Мансфельда. Участвующіе: г-жи Шостаковская, Азовская, Величко, Шевченко-Гамалій, Бѣляева и друг.; гг. Кропивницкій, Грицай, Глазуненко, Загорскій, Глоба, Туманенко и друг. Начало въ 8½ час. вечера.

Анонсъ: Готовится къ постановкѣ новая пьеса „Розбита щастя“, др. у 4 д., соч. Манько, „Дѣдкова хвороба“, ком. у 3 д., соч. Самойленко. 6748 1—1

Имѣемъ честь довести до свѣдѣнія нашихъ гг. покупателей, что вслѣдствіе переѣзда въ Ростовъ на Дону нашего довѣреннаго харьковскаго отдѣленія Ивана Николаевича Костромина, складъ горчицы и горчичнаго масла передается нами

ГОСПОДИНУ ОТТОНУ ИВАНОВИЧУ ВУНДЕРЪ,

Екатеринославская улица, д. Мурзина, № 58, телефонъ № 395, къ которому покорнѣйше просимъ обращаться по всѣмъ касающимся насъ дѣламъ.

Съ совершеннымъ почтеніемъ

ТОРГОВЫЙ ДОМЪ ВАСИЛІЙ ВОРОНИНЪ СЪ С-мъ

въ Царицынѣ, на Волгѣ. 6771 2—1

Гостинница бр. Просперъ.

Обѣды отъ 60 коп. до 2 руб. отъ 1 ч. до 7 ч.; завтраки и ужины a la carte. Большія залы для заказовъ. Номера отъ рубля и дороже. CUISINE TRES SOIGNÉE ET VINS DES MEILLEURS CRUS. Б. 30—10

Харьковская женская гимназія Д. Д. Оболенской.

Пріемъ прошеній—ежедневно отъ 10 до 2-хъ час. Экзамены начинаются со 2-го сентября. Молебенъ передъ началомъ ученія 6-го сентября въ 9 час. 6601 5—5

Телефонъ ТОРГОВЫЙ ДОМЪ № 284.

БР. ЕНДОВИЦКИХЪ

ВЪ ХАРЬКОВѢ, Гостинный дворъ противъ Серебрянной линіи,

имѣетъ честь увѣдомить своихъ покупателей, а также Харьковскую и иногороднюю публику, что, по случаю большаго полученія изъ фабрикъ товаровъ и оставшихся отъ сезона непроданными,

назначается со 2-го сентября 1896 года на 8 дней,

БОЛЬШАЯ РАСПРОДАЖА

ПО ВЕСЬМА НИЗКИМЪ ЦѢНАМЪ.

Товары состоятъ изъ шелковыхъ, шерстяныхъ, суконныхъ и бумажныхъ тканей. **ШЕЛКОВЫЯ МАТЕРІИ** продавались: 4 р., 3 р., 2 р., 1 р. 50 к. и 1 руб. Будутъ продаваться: 2 руб. 50 коп., 1 р. 70 к., 1 р. 45 к., 95 к. и 45 к. **ШЕРСТЯННЫЯ МАТЕРІИ** продавались: 2 р. 50 к., 2 р., 1 р. 50 к., 90 к. и 65 к. Будутъ продаваться: 1 р. 50 к., 1 р. 25 к., 90 коп., 65 коп. и 30 коп. **СУКНО, ДРАПЪ и ТРИКО** продавались: 7 руб., 6 руб., 5 руб., 4 руб., 3 руб. и 2 руб. Будутъ продаваться: 4 р. 50 к., 3 р. 50 к., 2 р. 75 к., 2 р. 25 к., 1 руб. 75 коп., 1 р. 10 и 90 коп.

Большой выборъ бархату и плюшу, которые также будутъ продаваться съ громадной уступкой. Всѣ товары лучшаго качества. Цѣны поставлены безъ торгу. Prix-fixe. Примѣчаніе: купленный на распродажѣ товаръ обратно приниматься и перемѣняться не будетъ. 100—73

СВѢЖІЕ ФРУКТЫ И ВИНО

т-ва „Каменной Балки“ см. 4 стр. 6435 4—4

ЦЕНТРАЛЬНАЯ

ГОМЕОПАТИЧЕСКАЯ АПТЕКА

на Рыбной ул., № 32.

Пріемъ больн. докторомъ В. Піотровскимъ, отъ 12 до 2 ч. 6739 2—2

ЛЕЧЕБНИЦА

для нервныхъ и душевно больныхъ

ДОКТОРА И. Я. ПЛАТОНОВА,

при постоянной консультаціи профессора Я. А. АНФИМОВА. При лечебницѣ гидропатическое отдѣленіе и электрическій кабинетъ. Плата за леченіе, врачебный уходъ и полное содержаніе отъ 75 р. въ мѣсяцъ. Михайловская пл. Телефонъ № 28. 6668 10—2

Лошадь

вороная, шести лѣтъ, съ хорошимъ ходомъ ПРОДАЕТСЯ Бѣлгородская улица № 14. 6759 3—1

ДОКТОРЪ РАБИНОВИЧЪ.

Сифилисъ, болѣзни кожи и мочеполовыя. Отъ 9—12 ч. дня и отъ 5—8 ч. веч. Екатеринославская улица, домъ Додукалова, № 8. 6673 2—1

УРОКИ ПѢНІЯ

ПРЯНИШНИКОВОЙ,

методъ профессора Московской консерваторіи Тальябуэ Чеботарская, уголъ Ярославской, д. № 2, кв. № 5. 6765 2—1

РИЖСКОЕ ПИВО

„ВАЛЬДШЛЕСХЕНЪ“.

Складъ въ Харьковѣ, на Конторской ул., № 15. Отправка въ другіе города налож. платежомъ. Доставка въ чертѣ города безплатно. Продажа во всѣхъ ресторанахъ и винно-бакалейныхъ магазинахъ. Каждая бутылка оклеена охранительною бандеролью. Б. 10—1

Докторъ Д. И. Кононовъ

возвратился изъ за границы и принимаетъ по мочеполовымъ болѣзнямъ ежедневно кромѣ воскресенья, вечера субботы и большихъ праздниковъ, отъ 11—1 ч. дня и отъ 6—7½ час. веч. Мироносицкая пл. (по Чернышевской д. Сердюковыхъ, № 14. 6702 10—2

ДОКТОРЪ Н. П. ПРЕЙСЪ

пр. больн. внутрен., сифилисомъ, мочеполовыми и наружными. Отъ 10—12 утра и отъ 6—9 веч. АДРЕСЪ НОВЫЙ: Николаевская площ., № 29-й. 6667 10—5

Врачъ-гомеопатъ ДЮКОВЪ,

Екатеринославская ул., 36. Принимаетъ отъ 9—12 и 5—7 час. 6661 15—2

ДОКТОРЪ

М. Б. Фабрикантъ

переѣхалъ изъ хирургической клиники на Нѣмецкую ул., д. № 6. Пріемъ больныхъ отъ 5—7 вечера по хирургическимъ, мочеполовымъ и ортопедіи. Гимнастика отъ 9—10 часовъ утра. 6621 3—2

Grand-Hôtel.

MENU.

Борщъ малороссійскій, супъ фермеръ, пирожки.
Антрекотъ бризе наполитэнъ.
Окуни à la ватерфишъ.
Жаркое—поросенокъ, салатъ.
Дортуа изъ яблокъ жалузи.

Обѣды въ 60 к., 80 к., и 2 руб.
Завтраки 30 к. Ужины 40 к. и à la carte. №№ отъ 1 руб. 30—18

Докторъ ТРАГАНУДАКИ

принимаетъ больныхъ сифилисомъ и болѣзни мочеполовыхъ органовъ. Отъ 10—12 утра и 5—7 веч. Екатеринославская ул., д. Муравьева, № 25. 100—77

САНАТОРІЙ и ВОДОЛЕЧЕБНОЕ заведеніе

для больныхъ нервными и внутренними болѣзнями привд.-доц. докт. мед. К. ДАНИЛЕВСКАГО, Харьковъ, Ветеринарн. ул., д. № 3.

Помѣщеніе, полный пансіонъ и врачебный уходъ отъ 2 р. 50 к. въ сутки. Электрич. и массажн. кабинеты. 6440 5—5

УЧЕБНИКИ

въ большомъ выборѣ, въ красивыхъ коленк. переплетахъ, въ книжномъ магазинѣ Е. Сикорской (Екатеринославская, № 18). 6740 10—2

ДО 100 ПУДОВЪ

печатной газетной бумаги

ПРОДАЕТСЯ.

ОБРАЩАТЬСЯ ВЪ КОНТОРУ

„Южнаго Края“. О. 3—2

ГОСТИННИЦА

„МАРСЕЛЬ“

бывшая „Руфъ“, на Рыбной улицѣ.

МЕНЮ.

Супъ бискъ изъ раковъ, борщъ малороссійскій, пирожки.
Севрюга à la Русь.
Жаркое барашекъ, салатъ.
Шарлотъ изъ яблокъ.

Обѣды отъ 60 к. до 2 р.

№№ заново отдѣланные отъ 75 к. до 8 р. въ сутки.

Получена ВОЛЖСКАЯ СТЕРЛЯДЬ и МОСКОВСКАЯ ТЕЛЯТИНА.

Б. 30—20

СОДЕРЖАНІЕ.

Харьковъ. 4-го сентября 1896 года.
Пребываніе Ихъ Величествъ въ Даніи.
Къ путешествію Ихъ Величествъ.
Новыя мощи южно-русскаго святителя.
Обозрѣніе газетъ и журналовъ.
Телеграммы.
Послѣднія извѣстія.
Мѣстная хроника.
Театръ и музыка.
Вѣсти съ юга: корресп. „Юж. Края“ изъ Крыма.—Изв. др. газетъ.
Со всѣхъ концовъ Россіи.
Внѣшнія извѣстія
Смѣсь.
Календарь.
Справочныя свѣдѣнія.
Объявленія.
Фельетонъ. Маркъ Туллій Ворчунъ.

ХАРЬКОВЪ.

4-го сентября 1896 года.

Съ каждымъ днемъ выясняется все больше и больше, что Англія горитъ непреодолимымъ желаніемъ воспользоваться въ своихъ интересахъ тѣми смутами, которыя раздираютъ Оттоманскую Имперію, и поставить на очередь вопросъ объ ея раздѣлѣ между великими державами, или, по крайней мѣрѣ, о превращеніи ея въ государство, управляемое делегатами великихъ державъ и лишенное политической самостоятельности. Объ этомъ весьма откровенно поговариваютъ въ Англіи не только мало вліятельныя газеты, но и органы теперешняго министерства. Такъ, напримѣръ, на дняхъ въ газетѣ „Standart“ появилось слѣдующая довольно знаменательная замѣтка:

„Во многихъ отношеніяхъ Критъ отличается отъ прочихъ владѣній султана, но то, что произошло на этомъ островѣ—служитъ указаніемъ на то, что требуется въ другихъ мѣстахъ. Какъ мы уже неоднократно заявляли, „европейскій верховный надзоръ“—ключъ къ разрѣшенію вопроса. Критскій губернаторъ, соединяющій въ себѣ гражданскую и военную власти, не можетъ быть назначенъ безъ согласія державъ, долгъ которыхъ требуетъ, чтобы они самымъ тщательнымъ образомъ оберегали это все право. Автономія безъ названія, съ утвержденнымъ Европою губернаторомъ христіанскаго исповѣданія,—такова будетъ будущая форма правленія на Критѣ. Отчего же не примѣнить принципъ, положенный въ основу этой организаціи, ко всѣмъ провинціямъ Турецкой имперіи съ различными племенами и вѣроисповѣданіями? Султанъ, конечно, станетъ опять ссылаться на свои державныя права, но относительно Крита на это не обращено было вниманія. Пусть же будетъ поступлено точно также всюду, гдѣ эти права препятствуютъ введенію дѣйствительныхъ реформъ. На Востокѣ хорошее управленіе всецѣло зависитъ отъ того, стоятъ ли во главѣ подходящія лица, или нѣтъ. Если ихъ попрежнему будетъ назначать безконтрольно султанъ, то они попрежнему окажутся лишь орудіями растленія, непроизводительныхъ затратъ и фанатизма. Если, напротивъ, лица эти будутъ назначаться державами, то въ такомъ случаѣ они явятся лучшею гарантіею справедливости и честности. Это единственный якорь спасенія для Турціи. Если державы дѣйствительно пришли къ соглашенію дать султану еще разъ возможность примириться съ христіанскою совѣстью, то слѣдуетъ значительно расширить систему назначеній должностныхъ лицъ и европейскаго контроля. Самому султану слѣдовало бы сообщить въ колективной нотѣ, что не только на Критѣ, но и въ отдаленнѣйшихъ своихъ провинціяхъ онъ долженъ отказаться отъ своихъ державныхъ правъ. Дѣла не пойдутъ исправно до тѣхъ поръ, пока и своихъ министровъ Абдулъ Гамидъ будетъ назначать не иначе, какъ съ согласія пословъ. Только такъ, а не иначе можно будетъ положить конецъ господству временщиковъ и побудить султана внимать совѣтамъ честныхъ людей. Если Турція еще существуетъ, то благодаря лишь терпимости и поблажкѣ державъ, а потому логика требуетъ, чтобы и условія ея существованія были урегулированы державами“.

Хорошъ проектъ?

Если бы онъ былъ проведенъ въ исполненіе, политическая независимость Турціи de facto была бы упразднена и турецкій султанъ сдѣлался бы однимъ изъ тѣхъ государей, которые царствуютъ, но не управляютъ. Въ Европѣ такіе государи обыкновенно раздѣляютъ свою призрачную власть съ палатами. Турецкаго же султана газета „Standard“ предлагаетъ отдать подъ опеку Европы на правахъ какого то неправоспособнаго субъекта.

Органъ консервативнаго министерства прикрывается въ данномъ случаѣ человѣколюбивыми соображеніями объ интересахъ турецкихъ подданныхъ. Доказывать ли, что на самомъ дѣлѣ Англія преслѣдуетъ свои эгоистическія дѣла, не имѣющія ничего общаго съ благосостояніемъ народовъ, подвластныхъ паши шаху?

Проектируя европейскій верховный надзоръ надъ Турціей, Англія хочетъ создать такой порядокъ вещей, который далъ бы ей возможность хозяйничать въ Турціи на законномъ основаніи, ни мало не стѣсняясь державными правами султана. Дипломатическій походъ, который ведетъ нынѣ Англія противъ него, и тѣ интриги, при помощи которыхъ она поддерживаетъ армянскую смуту, направлены прямо противъ Порты; косвенно же—противъ Россіи, какъ державы, ближайшимъ образомъ заинтересованной въ дѣлахъ Востока. Англія напрасно воображаетъ, что Россія согласится поддерживать ее и взять на себя рѣшающую роль при опредѣленіи дальнѣйшей и окончательной участи Турціи. До тѣхъ поръ, пока Россія не въ состояніи будетъ рѣшить восточный вопросъ, такъ какъ онъ долженъ быть рѣшенъ сообразно ея цѣлямъ и стремленіямъ,—до тѣхъ поръ Россія будетъ видѣть въ политической независимости Турціи одно изъ главныхъ условій своей политики. И никоимъ образомъ не позволитъ Англіи примѣнять свою обычную систему захватовъ ни на Балканскомъ полуостровѣ, ни въ Малой Азіи, ни въ другихъ владѣніяхъ султана...

Пребываніе Ихъ Величествъ въ Даніи.

29 августа, около 10½ час. утра, Ихъ Императорскія Величества Государь Императоръ и Государыня Императрица съ Его Императорскимъ Высочествомъ Великимъ Княземъ Михаиломъ Александровичемъ прибыли изъ Бернсторфа въ Копенгагенъ и направились въ русскую церковь Св. Александра Невскаго. На устланной чернымъ ковромъ каменной лѣстницѣ у подъѣзда храма ожидалъ Ихъ Величествъ настоятель церкви отецъ Силецкій съ крестомъ и св. водой; тутъ же собрались русскій посланникъ въ Копенгагенѣ графъ Муравьевъ, новый секретарь посольства князь Кудашевъ, военный агентъ полковникъ Бломъ, генеральный консулъ дѣйствительный статскій совѣтникъ де-Гооръ, вице-консулъ Кофодъ, командиры трехъ стоящихъ на рейдѣ Императорскихъ яхтъ, много флотскихъ офицеровъ и извѣстнѣйшіе члены русской колоніи въ Копенгагенѣ, съ дамами.

При приближеніи Императорскаго экипажа раздался колокольный звонъ. Ихъ Величества и Его Высочество, приложившись ко кресту, вошли въ церковь, гдѣ заняли мѣста съ правой стороны. Началась панихида по въ Бозѣ почившемъ Императорѣ Александрѣ III, при стройномъ пѣніи хора пѣвчихъ. По окончаніи богослуженія Августѣйшія Особы вернулись обратно въ замокъ Бернсторфъ.

Отзавтракавъ вмѣстѣ съ датскою королевскою четой, Ихъ Императорскія Величества Государь Императоръ и Государыня Императрица Александра Ѳеодоровна въ 2½ часа дня въ открытомъ экипажѣ прибыли во дворецъ Шарлотенлундъ къ датской наслѣдной четѣ, гдѣ совершили прогулку по парку вмѣстѣ съ Августѣйшими Родственниками и въ 5 часовъ откушали чай. Послѣ сего Ихъ Величества снова отбыли обратно въ Бернсторфъ.

За королевскимъ обѣдомъ, въ 7 часовъ, кромѣ Высочайшихъ и Высокихъ Особъ никого не было.

Достовѣрно предполагаютъ, что Ихъ Императорскія Величества продлятъ Свое пребываніе въ Даніи на нѣсколько дней сверше опредѣленнаго сначала срока, чтобы пользоваться тихою семейною жизнью въ резиденціи Августѣйшихъ Дѣда и Бабушки,—короля и королевы Датскихъ.

— Изъ Копенгагена отъ 9 сентября пишутъ въ „Моск. Вѣд.“. „Съ ранняго утра улицы Копенгагена представляютъ видъ чрезвычайнаго оживленія. Власти распорядились объ убранствѣ флагами памятниковъ и городскихъ зданій для встрѣчи Императора Николая II и Императрицы Александры Ѳеодоровны, а населеніе, со своей стороны, принимаетъ горячее участіе по убранству улицъ, по которымъ будетъ слѣдовать кортежъ. Путь слѣдованія кортежа тянется отъ гавани до западнаго предмѣстья столицы, включая сюда и ту мѣстность, гдѣ находится дворецъ короля Христіана IX, площадь „Kongens Nytow“, а также и нѣсколько самыхъ бойкихъ торговыхъ улицъ. По выѣздѣ изъ города кортежъ отправится по дорогѣ, которая прямо ведетъ въ замокъ Бернсторфъ, лѣтнюю резиденцію Датской королевской четы. Дорога эта идетъ вдоль морскаго берега и усѣяна виллами.

Въ половинѣ двѣнадцатаго въ портъ пріѣзжаютъ въ открытыхъ парадныхъ экипажахъ: король Христіанъ и королева Луиза въ коляскѣ въ 6 лошадей, затѣмъ въ прочихъ экипажахъ слѣдуютъ наслѣдный Датскій принцъ съ супругой и съ сыновьями Христіаномъ и Гарольдомъ, принцесса Вельская съ дочерью принцессой Викторіей, принцъ и принцесса Вальдемаръ, братья короля принцы Юліусъ и Гансъ, и принцъ Іоаннъ Орлеанскій. Государыня Императрица Марія Ѳеодоровна осталась ожидать Высокихъ Гостей въ замкѣ Бернсторфъ.

На дебаркадерѣ, украшенномъ русскими и датскими флагами, въ ожиданіи Россійской Царственной Четы, собрались всѣ члены дипломатическаго корпуса и всѣ высшіе чины датской военной и гражданской службы, всѣ въ полной парадной формѣ. Передъ устроеннымъ для встрѣчи павильономъ стоитъ отрядъ гвардіи со знаменемъ и съ хоромъ музыки.

Немного ранѣе 12 часовъ „Полярная Звѣзда“, отправлявшаяся въ Кіль за Императоромъ Николаемъ II, Императрицей Александрой Ѳеодоровной и Великою Княжной, Ихъ Дочерью, бросаетъ якорь въ наружной гавани Копенгагена, прослѣдовавъ предварительно передъ эскадрой въ пять датскихъ броненосцевъ и нѣсколькихъ торпедныхъ судовъ, стоящихъ въ рейдѣ на якорѣ.

Нѣсколько мгновеній спустя при громѣ пушекъ и восторженныхъ крикахъ „ура“ русскихъ моряковъ Императорская шлюпка отчаливаетъ отъ „Полярной Звѣзды“, препровождая Императора и Императрицу въ дебаркадеру, гдѣ ровно въ 12 часовъ состоялась оффиціальная встрѣча. На Императрицѣ, которая изволила первая выйти изъ шлюпки, восхитительное бѣлое платье, шитое золотомъ. Она двукратно цѣлуется съ королемъ и съ королевой и затѣмъ, также цѣлуясь, но по одному разу, здоровается съ прочими членами, королевскаго семейства. Сошедшій вслѣдъ затѣмъ на берегъ Государь Императоръ цѣлуется съ королемъ, королевой, наслѣднымъ принцемъ, цѣлуетъ руку у принцессы Вельской и ея дочери и у Датской наслѣдной принцессы, а затѣмъ жметъ руку множеству лицъ, Ему уже извѣстныхъ или же только-что представленныхъ.

На королевѣ Луизѣ былъ изящный бѣлый туалетъ съ такою же пелериной и лиловою шляпой, на наслѣдной принцессѣ былъ туалетъ gris perle, на принцессѣ Вальдемаръ свѣтло-голубой, а на принцессѣ Вельской бѣлый съ чернымъ. Король Христіанъ IX и наслѣдный принцъ были въ русскихъ мундирахъ, принцъ Вальдемаръ былъ въ датскомъ морскомъ мундирѣ, а прочіе принцы были въ мундирахъ того рода оружія, къ которому они принадлежали.

Послѣ представленій Императоръ, сопровождаемый королемъ и принцами, прошелъ по фронту составлявшей почетную стражу королевской гвардіи въ то время, какъ хоръ военной музыки исполнялъ русскій гимнъ. Нѣсколько минутъ спустя Императоръ и Императрица, король и королева сѣли въ коляску, запряженную шестеркой, и кортежъ тронулся въ путь.

Собравшееся для встрѣчи многочисленное общество было самое блестящее.

Прибытіе Ихъ Величествъ, благопріятствуемое превосходнѣйшею погодой, представляло великолѣпное зрѣлище, которому еще болѣе блеска придавали восторженные крики „ура!“ огромнѣйшей толпы, собравшейся вокругъ порта и на знаменитомъ гуляньѣ Langelinie.

Отмѣтимъ среди присутствовавшихъ президента совѣта барона Ридстетта, всѣхъ датскихъ министровъ, дивизіоннаго генерала Бансена, адмирала Мельдаля, префекта города г. Клеена, русскаго министра графа Муравьева, членовъ всѣхъ посольствъ, французскаго министра Бендра, великобританскаго сэръ-Чарльза Скотта, шведскаго и норвежскаго уполномоченнаго въ дѣлахъ барона Рангеля и т. д.

Самый превосходный порядокъ царилъ все время на пути движенія кортежа, неустанно привѣтствуемаго восторженными кликами населенія.

Замокъ Бернсдорфъ, резиденція датскаго королевскаго семейства и Ихъ Августѣйшихъ Гостей, находится на разстояніи приблизительно 8 верстъ отъ Копенгагена. Замокъ имѣетъ всего два этажа съ одиннадцатью окнами въ своемъ фасадѣ; онъ окруженъ большимъ паркомъ съ великолѣпными деревьями. Онъ былъ построенъ между 1762 и 1764 годами французскимъ архитекторомъ г. Жарденомъ для графа Бернсторфа, бывшаго въ то время министромъ иностранныхъ дѣлъ. Въ 1842 году замокъ былъ купленъ королемъ Христіаномъ VIII. Въ настоящее время замокъ со всѣми прилежащими къ нему землями составляетъ собственность государства, предоставившаго его въ распоряженіе королю Христіану IX, которому онъ служитъ лѣтнею резиденціей. Аппартаменты, предназначенные для Русской Императорской Четы, отдѣланы бѣлымъ цвѣтомъ съ золотомъ; изъ оконъ видъ простирается до самаго Копенгагена.

Вокругъ замка, въ паркѣ, устроено нѣсколько палатокъ и воздвигнуто нѣсколько деревянныхъ сооруженій для размѣщенія въ нихъ прислуги, такъ какъ крайне ограниченные размѣры самаго замка не позволяютъ поселить прислугу въ его стѣнахъ.

Графъ Бенкендорфъ, гофмаршалъ Русскаго Двора, вчера выѣхалъ въ Парижъ для соглашенія съ французскими властями относительно пріема Императора Николая II во Франціи.

Къ путешествію Ихъ Императорскихъ Величествъ.

Въ Парижѣ теперь всѣ заняты вопросомъ о пріѣздѣ Августѣйшихъ Гостей. Относительно программы празднествъ, „Temps“ прямо говоритъ что какова бы она ни была,—„le coeur y sera“. Совершенно кстати вышелъ въ свѣтъ изданный городомъ Парижемъ великолѣпный трудъ: „Relations des fêtes organisées pour les marines de l'escadre russe“, составленный г. Ле Вайе, хранителемъ музея Карнавале. Въ приложеніи къ этому труду находится описаніе въѣзда въ Парижъ королей и королевъ французскихъ, а также иностранныхъ государей, принцевъ, пословъ и высокопоставленныхъ лицъ, начиная съ 1378 года и кончая пріемомъ русскихъ моряковъ въ октябрѣ 1893 года.

Французскіе короли издавна слѣдовали обычаю дѣлать торжественные въѣзды въ Парижъ, и описаніе этихъ торжествъ нынѣ является чрезвычайно интереснымъ.

Новыя мощи южно-русскаго святителя.

(Отъ нашего корреспондента).

Благодать Божія возсіяла снова надъ православной Россіей: указомъ Святѣйшаго Сунода дано знать преосвященному Антонію, епископу Черниговскому и Нѣжинскому, что на 9 сентября сего года назначено въ Черниговскомъ каѳедральномъ соборѣ открытіе честныхъ мощей святителя Ѳеодосія, архіепископа Черниговскаго и, что совершеніе священнаго торжества открытія поручено высокопреосвященному Іоанникію, митрополиту Кіевскому и Галицкому совмѣстно съ преосвященнымъ Антоніемъ, епископомъ Черниговскимъ и Нѣжинскимъ.

Канонизація новыхъ святыхъ составляетъ величайшую рѣдкость въ исторіи современной православной церкви. Въ Россіи въ настоящемъ столѣтіи было лишь два открытія новыхъ мощей: при Императорѣ Николаѣ Павловичѣ въ 30-хъ годахъ открыты мощи святителя Митрофана Воронежскаго и при Императорѣ Александрѣ Николаевичѣ въ самомъ началѣ 60-хъ годовъ открыты мощи святителя Тихона Задонскаго. Что касается нынѣ открываемыхъ честныхъ мощей, то они, какъ видно изъ исторической хроники, найдены нетлѣнными еще въ 1771 году, спустя 77 лѣтъ послѣ кончины святителя Ѳеодосія, представившагося въ 1696 году, такъ что въ нынѣшнемъ году исполнилось двухсотлѣтіе со дня его праведной кончины.

Въ 1824 году, нетлѣнные останки святителя Ѳеодосія вынуты изъ гроба, въ которомъ онъ былъ погребенъ и положены въ раку и стоятъ въ соборѣ. Изъ церковныхъ лѣтописей Кіева видно, что святитель Ѳеодосій принадлежитъ къ дворянской фамиліи Гринцкихъ, родился въ Стародубскомъ уѣздѣ, воспитаніе получилъ въ Кіевской духовной академіи, по окончаніи которой служилъ въ военной службѣ въ чинѣ сотника Стародубскаго казачьяго полка. Когда онъ принялъ иноческій санъ подлинно неизвѣстно; въ 1664 г. онъ уже извѣстенъ, какъ о. Ѳеодосій, игуменъ и настоятель Корсунскаго монастыря. Чрезъ четыре года святитель назначенъ настоятелемъ Кіево-Выдубецкаго монастыря, которымъ управлялъ около 24 лѣтъ. Въ 1693 г., имѣя около ста лѣтъ отъ роду, святитель былъ посвященъ въ епископы Черниговскіе, но онъ не долго управлялъ епархіей, въ 1696 г. 7 февраля онъ представился. Изъ лѣтописей видно, что всю долголѣтнюю жизнь святитель Ѳеодосій посвятилъ борьбѣ за православіе противъ уніи, усмиренію вспышекъ строптивыхъ Украинцевъ и помощи угнетеннымъ и обиженнымъ.

Мощи покоились до сихъ поръ въ особомъ притворѣ съ правой стороны при входѣ въ соборъ; притворъ этотъ имѣетъ видъ склепа, но совершенно свѣтлый, въ него спускаются по лѣстницѣ въ нѣсколько ступенекъ.

Передъ мощами, такъ какъ онѣ не были кононизированы, молебны до сихъ поръ не служились, а служились лишь панахиды.

Для мощей святаго заказана извѣстнымъ малороссійскимъ богачемъ Н. А. Терещенко въ Москвѣ серебряная рака съ серебряннымъ балдахиномъ, которые изготовляются на фабрикѣ Овчинникова; стоимость пожертвованія превышаетъ 50.000 р. Открытіе мощей будетъ обставлено великою церковною торжественностью, примутъ участіе: войска черниговскаго гориизона, власти, учебныя заведенія и представители общественныхъ и правительственныхъ учрежденій г. Чернигова и его губерніи.

Учащіеся въ Черниговской губерніи освобождены отъ занятій съ 6 по 12 сентября.

Для высокихъ гостей отдѣлывается около полусотни лучшихъ въ городѣ домовъ.

Преосвященный Питиримъ, викарій Черниговской епархіи, состоящій предсѣдателемъ мѣстнаго духовно училищнаго совѣта, обратился на дняхъ съ слѣдующимъ воззваніемъ по епархіи: „Съ Высочайшаго соизволенія Благочестивѣйшаго Государя Императора Николая Александровича, Святѣйшій Правительствующій Синодъ благословилъ совершеніе въ 9 день сентября сего года въ городѣ Черниговѣ торжественнаго открытія честныхъ мощей святителя Ѳеодосія, архіепископа чудотворца Черниговскаго, во благоуханіи святыни двѣсти лѣтъ почивающаго въ пещерѣ Черниговскаго каѳедральнаго собора.

О семъ великомъ торжествѣ святой нашей православной церкви высшее священноначаліе церкви русской уже и возвѣстило благочестивымъ чадамъ своимъ, да купно съ нимъ воздадутъ славу и благодареніе Господу Богу, присно благодѣющему твердой въ прѣотеческомъ православіи Россійской Державѣ. И несомнѣнно, что сіе явленіе новаго заступника и чудотворца въ странѣ нашей есть новое доказательство небеснаго благословенія на царствованіе Августѣйшаго Монарха нашего, а затѣмъ и на всю Русь православную, Промысломъ Божіимъ Его Царской любви и попеченію вѣренной. И это должно твердо запечатлѣться въ умахъ и сердцахъ всѣхъ вѣрныхъ чадъ святой церкви. Имѣя въ виду все это, я, какъ предсѣдатель епархіальнаго училищнаго совѣта, предлагаю отдѣленіямъ училищнаго совѣта сдѣлать съ своей стороны распоряженіе, чтобы всѣ учащіе и учащіеся въ церковныхъ школахъ черниговской епархіи приняли на мѣстахъ своего пребыванія непремѣнное участіе въ семъ славномъ торжествѣ дорогой матери нашей святой православной церкви“.

ОБОЗРѢНІЕ ГАЗЕТЪ и ЖУРНАЛОВЪ.

** Докторъ Грюшефинъ передаетъ въ „Berl. Tageblatt“ слѣдующій разсказъ, о своей аудіенціи у шведскаго короля Оскара.

Король велъ разговоръ на нѣмецкомъ языкѣ, которымъ онъ владѣетъ превосходно. Конечно, рѣчь немедленно зашла о Нансенѣ.

— Я замѣтилъ королю,—разсказываетъ д-ръ Грюшефинъ,—что, по моему мнѣнію, энтузіазмъ нѣсколько преувеличенъ, и король, улыбаясь, согласился съ этимъ.

— Лойяльность вашего величества поразительна,—прибавилъ я,—особенно принимая во вниманіе безтактныя выходки нѣкоторыхъ норвежцевъ, да и самого Нансена.

— Я считалъ своимъ правомъ и долгомъ пріѣхать сюда,—сказалъ король,—и не уступилъ бы этого права никому.

— Кажется, были попытки воспользоваться личностью Нансена для политическихъ цѣлей?—спросилъ я.

— Я знаю политическое прошлое Нансена. Я старался, чтобы празднества не имѣли политическаго характера. Нансенъ обѣщалъ въ будущемъ держаться вдали отъ политики.

— Заграницей всѣмъ извѣстно, какое огромное участіе ваше величество принимали въ этой экспедиціи.

— Да, хотя стортингъ порядкомъ таки обобралъ меня и отнялъ у меня часть моего содержанія, это стыдъ!

Король взволнованно приподнялся со стула и продолжалъ:

Стортингъ отказалъ Нансену въ деньгахъ, и это сдѣлали либералы. Мой консервативный министръ Отангъ, однако, настоялъ на ассигновкѣ. Я вчера сказалъ это за столомъ, не въ оффиціальной рѣчи, а такъ, чтобы всѣ могли слышать.

— Какъ это грустно, что эта вѣчная распря не приходитъ къ концу,—замѣтилъ я.—Германія считаетъ сохраненіе уніи однимъ изъ важныхъ факторовъ мира.

— Хорошо, если бы всѣ такъ поступали,—сказалъ король.—Я благодаренъ вамъ, что вы распространяете въ своей газетѣ эти взгляды, мое положеніе въ высшей степени трудное и я опасаюсь, что будущее мнѣ готовитъ новыя серьезныя заботы. Норвежцы —народъ, занимающійся политикой болѣе всякаго другого народа. Это заставляло меня не разъ переживать тяжелыя минуты, но съ Божьею помощью я достигну своей цѣли. Я норвежскій король и останусь имъ. Борьба трудная, но я одержу побѣду!

Король былъ настолько взволнованъ, что счелъ нужнымъ перевести разговоръ на другую тему. Онъ заговорилъ объ Андре и его заслугахъ.

— Я не дѣлаю сравненій,—сказалъ онъ.— Я король обоихъ народовъ и чувствую въ себѣ душу каждаго изъ нихъ. Нансенъ, конечно, покрылъ славою имя Норвегіи.

Прощаясь, король подалъ мнѣ руку и сказалъ:

— Дѣйствуйте въ нашу пользу въ Германіи. Наше дѣло также и ваше дѣло!

** Торжественный обѣдъ, на которомъ предлагаютъ много тостовъ за своихъ принципіальныхъ *противниковъ*... Такимъ былъ обѣдъ, данный членами всероссійскаго торгово-промышленнаго съѣзда по окончаніи засѣданій съѣзда. По сообщенію корреспондента „Одесскихъ Новостей“,

Необходимо отмѣтить этотъ обѣдъ, какъ фактъ въ высокой степени симпатичный, какъ явленіе у насъ новое и указывающее на повышеніе нашей культуры.

Предполагалось устроить этотъ обѣдъ въ честь предсѣдателя съѣзда, т. с. Кобеко, привлекшаго къ себѣ общія симпатіи всѣхъ членовъ съѣзда своимъ безпристрастіемъ и корректностью, съ которыми онъ велъ засѣданія, гдѣ сталкивались рѣзко и горячо самыя противоположныя мнѣнія. Его режимъ, какъ предсѣдателя, былъ весь направленъ не на то, чтобы ограничить свободу преній, а лишь на то, чтобы не дать имъ уклониться въ сторону отъ вопроса; онъ никому не давалъ чувствовать силы своей власти, къ чему часто прибѣгалъ, напримѣръ, т с. Аноповъ, лишившій слова одного изъ членовъ и относившійся ко всѣмъ другимъ, какъ къ лицамъ, отданнымъ ему подъ опеку и надзоръ. Г. Кобеко, по недостатку у него времени, отказался отъ обѣда, и послѣдній состоялся въ формѣ товарищеской трапезы.

Онъ начался тостами за образованіе, науку, таланты... и вдругъ уполномоченный отъ варшавскаго биржевого комитета, г. Розенблюмъ, ярый протекціонистъ, поднялъ бокалъ и сказалъ:

„—Господа! На всѣхъ засѣданіяхъ, въ которыхъ я принималъ участіе, мнѣ приходилось имѣть своимъ ярымъ, безпощадныхъ, рѣзкимъ противникомъ, ни мало не щадившимъ меня, г. Житкова. Неукротимый въ своихъ возраженіяхъ, пылающій искренностью, то ѣдко насмѣшливый, то гнѣвный и страстный, онъ положительно не давалъ мнѣ покоя. Это глубоко убѣжденный въ правотѣ своего взгляда человѣкъ, и я предлагаю выпить тостъ за его здоровье.

„Этотъ джентльменскій тостъ былъ встрѣченъ бурей рукоплесканій, и сразу какъ то сблизилъ всѣхъ участниковъ обѣда.

„— Господа!—сказалъ Житковъ,—великій химикъ и плохой политико-экономъ, профессоръ Менделѣевъ, мой непримиримый врагъ, какъ протекціонистъ. Но, все таки, я выпью за него, за этого сѣдого льва, который рычалъ противъ отмѣны пошлинъ такъ мощно.

„Потомъ сталъ г. Касперовъ, представитель министерства финансовъ, и сказалъ:

„— У министерства финансовъ есть врагъ, надоѣдливый, неустанно преслѣдующій его, всегда и всюду критикующій пріемы его политики, неутомимый, настойчиво преслѣдующій каждый шагъ министерства своей безпощадной критикой. Онъ силенъ этотъ врагъ, а мы, чиновники любимъ силу,—и вотъ я предлагаю тостъ за профессора Ходскаго!

„Это было встрѣчено восторженно. Образовалось прекрасное настроеніе, совершенно стушевавшее собою дѣленіе людей на враговъ и превратившее всѣхъ участниковъ обѣда въ кружокъ умныхъ и искренно озабоченныхъ судьбами родины интеллигентныхъ людей. Создался оживленный гулъ, осуждались разные вопросы русской жизни, и на всѣхъ лицахъ лежалъ колоритъ искренняго довѣрія другъ къ другу, уваженія“.

** Въ „Вѣстникѣ Европы“ напечатанъ некрологъ Ю. Н. Говорухи. Авторъ заканчиваетъ слѣдующими прочувствованными словами:

Преждевременная смерть этого даровитаго писателя,—говорится въ этомъ журналѣ,—оставитъ замѣтный пробѣлъ не только въ воинствующей журналистикѣ, но и въ литературѣ. Расходясь съ нимъ почти во всемъ, часто возставая противъ его мнѣній, мы всегда видѣли въ немъ крупную умственную силу и искренно сожалѣемъ, что ему не удалось исполнить занимавшіе его широкіе планы.

ТЕЛЕГРАММЫ.

(Отъ нашего корреспондента).

Петербургъ, 4 сентября, среда. Начальникъ 47 пѣхотной резервной бригады Алексѣевъ произведенъ въ генералъ-лейтенанты съ увольненіемъ отъ службы.

— Выработанъ и одобренъ министерствомъ земледѣлія проектъ орошенія южныхъ и восточныхъ губерній Россіи.

— Выработанъ проектъ устройства быта ссыльно-поселенцевъ, сосланныхъ административнымъ путемъ.

— Проектируется упростить почтовое производство и ускорить доставку денежной корреспонденціи.

(Отъ „Россійскаго Телеграфнаго Агентства“).

Петербургъ, 4 сентября, среда. Сегодня состоялось погребеніе товарища министра внутреннихъ дѣлъ тайнаго совѣтника Н. А. Неклюдова.

— Генералъ-адъютанту Рылееву пожалованы брилліантовые знаки ордена св. Александра Невскаго.

— Великій Князь Борисъ Владиміровичъ отбылъ заграницу.

Пятигорскъ, 4 сентября, среда. 28 августа членъ Русскаго Географическаго Общества Пастуховъ совершилъ второе восхожденіе на Эльбрусъ, гдѣ произвелъ изслѣдованія, метеорологическія наблюденія и установилъ максимальный и минимальный термометры.

Митава, 4 сентября, среда. На полковомъ праздникѣ 114 Новоторжскаго полка устроена сердечная встрѣча французскому консулу, бывшему офицеру французскаго генеральнаго штаба барону Бенаку; командиръ полка поднесъ ему отъ имени полка саблю. Баронъ Бенакъ отвѣтилъ, что наступаютъ славные дни, когда изъ груди каждаго француза вырвется одинъ кликъ радости, единодушный и могучій.

Копенгагенъ, 4 (16) сентября, среда. Государь Императоръ и Государыня Императрица въ сопровожденіи принцессы Уэльской и дочери ея, принца Вальдемара съ супругой и королевича греческаго Георгія посѣтили новую яхту „Штандартъ“; затѣмъ завтракали на яхтѣ „Полярная Звѣзда“.

Константинополь, 4 (16) сентября, среда. Начальникъ штаба Одесскаго военнаго округа, съ разрѣшенія султана, въ теченіе четырехъ дней осматривалъ укрѣпленія Дарданелъ, присутствовалъ при закладкѣ минъ и маневрахъ артиллеріи.

— На первомъ засѣданіи коммиссіи о подлежащихъ выселенію армянахъ, присутствовали три драгомана посольствъ; такъ какъ дѣятельность коммиссіи не оправдала ожиданій, то драгоманы удалились.

— 3 сентября Порта сдѣлала посламъ устное сообщеніе, что она опасается новаго покушенія армянъ, вслѣдствіе чего предлагаетъ посламъ военную охрану: сверхъ того Порта обратилась къ посламъ съ просьбой прислать въ полицейское управленіе консульскихъ чиновниковъ для участія въ обыскахъ въ принадлежащихъ иностраннымъ подданнымъ домахъ, гдѣ, есть основаніе предполагать, скрываются армяне.

Берлинъ, 4 (16) сентября, среда. Генералъ фельдмаршалъ І. В. Гурко выѣхалъ на Угеймъ.

Антверпенъ, 4 (16) сентября, среда. Двое ирландскихъ феніевъ, натурализованные въ Америкѣ и отъѣздъ которыхъ изъ Америки былъ сообщенъ англійской полиціи, прибыли недѣли три назадъ сюда и наняли маленькій домикъ въ Беркемѣ, близь Антверпена и уѣхали потомъ. Англійская полиція, послѣдившая за ними, обратилась къ антверпенской полиціи съ просьбой арестовать ихъ. Въ субботу отправились нѣсколько полицейскихъ агентовъ въ сопровожденіи англійскихъ агентовъ въ Беркемъ, проникли въ нанятый домикъ и нашли тамъ запасъ химическихъ принадлежностей для фабрикаціи взрывчатыхъ веществъ. Англійскій начальникъ полиціи, бывшій въ Антверпенѣ, телеграфировалъ англійскимъ агентамъ въ другихъ городахъ материка; вчера онъ получилъ депешу изъ Лондона, въ которой сообщается, что оба преступника арестованы; одинъ изъ нихъ былъ уже раньше осужденъ къ 10 лѣтней каторжной работѣ за динамитныя покушенія.

Роттердамъ, 4 (16) сентября, среда. Объ арестѣ двухъ динамитчиковъ въ здѣшней гостинницѣ сообщаютъ слѣдующее: какъ только полиція узнала о прибытіи динамитчиковъ, она распорядилась выслѣдить ихъ. Въ гостинницѣ нашли двухъ лицъ подъ именами Валласъ и Енсъ, оба находились въ постели; когда ихъ арестовали, въ комнатѣ нашли машины для взрыва, также корреспонденцію, частью уже изорванную. Арестованные признались, что они тѣ, которыхъ искали; полицейскому коммиссару представило много затрудненій установить данныя дознанія въ Булони, по которымъ арестованные два анархиста имѣли сношенія съ анархистами въ Глазго, и старались получить мѣста на пароходѣ, отходящемъ въ среду изъ Роттердама въ Нью-Іоркъ. Этотъ пароходъ останавливается въ Булони. Въ Глазго ирландскій феній Беллъ, арестованный здѣсь, явился сегодня предъ судомъ по обвиненію въ соучастіи недавно обнаруженнаго динамитнаго покушенія. По предложенію прокурора, разбирательство дѣла отложено. Говорятъ, что полиція открыла слѣды новаго заговора.

Биржевая телеграмма.

С.-ПЕТЕРБУРГЪ, 4 СЕНТЯБРЯ.

Вексельный курсъ: на 3 м. на Лонд. за 10 ф. ст. 93⅝₅ —; 3 „ „ Берл. „ 100 г. м. 45⅞₀ —; 3 „ „ Пар. „ 100 ф. 37¹⁵ сд.; изъ Берлин. на Пет. на 3 мѣс. —; кредит. рубли въ Берл. налич. —

Настроеніе съ векс. курсомъ твердое.
Полуимпер. новой чеканки . . 7 р. 50 к. пк.
Таможн. куп. (за 100 р. м.) . . . . 149 р. пк.
Биржевой дисконтъ . . . . . 5⅜₄—7⅛₀
4% Государственная рента . . . . . 99⅞ пк.
4% внутренній заемъ 1 серія . . . 98⅛ пк.
4½% „ „ 1893 г. . . . 100⅞ сд.
4 „ зак. лис. Гос. Дв. зем. Банка . . 100⅞ сд.
4 „ „ „ „ „ „ 97⅛ пк.
4½% свидѣт. Крестьян. поз. Банка 100⅛ сд.
5% вн. съ выигрыш. заемъ 1864 г. 276 сд.
„ „ „ „ „ 1866 „ 247 сд.
„ зак. съ выиг. лис. Гос. Дв. З. Б. 208½ сд.
5% золотая рента 1884 г. . . . . — —
4½% зак. листы Общ. Взаим. Кр. м. 154¾ пк.
5% Государств. желѣзнодор. рента . 101⅛ сд.
4½% внут. конс. ж. д. 1 вып. 1890 г. 100⅞ пк.
4 „ „ „ „ 2 „ 1892 г. 100⅞ пк.
4% консол. обл. ж. д. займа 153¼ пк.
4½% обл. Кіево-Воронежск. ж. д. 100⅛ пк.
„ „ Рязанско-Уральск. ж. д. 100⅛ пк.
„ „ Юго-Восточной ж. д. 100⅛ пк.
4% „ Московско-Казанск. ж. д. 93 пр.
4½% заемъ города Петербурга . 98 пк.
4½% „ Одессы . . . 96 пр.
5% облиг. С.-Пет. Гор. Кред. Общ. . 102¼ сд.
4½% „ „ „ „ „ 98⅛ сд.
5% „ Москов. „ „ „ 102 сд.
5½% „ Одесск. „ „ „ 100½ пк.
5% „ „ „ „ „ 99 пк.
4½% „ „ „ „ „ 95 пр.
5% „ Тифлисскаго „ „ „ 98⅜ пк.
5½% Зак. лис. Зем. Б. Херс. губ. 101⅛ сд.
5% „ „ „ „ „ 100¼ пк.
4½% „ „ „ „ „ 95¼ сд.
5% „ Бес.-Тав. Зем. Банка 99⅜ пк.
4½% „ „ „ „ „ 95¼ пр.
5% „ Виленск. „ „ 99⅜ сд.
5% „ Донскаго „ „ 99⅜ пк.
4½ „ „ „ „ 94½ сд.
5% „ Кіевскаго „ „ 100⅜ сд.
4½% „ „ „ „ „ 96½ пр.
5% „ Московск. „ „ 100⅜ пк.
5% „ Ниж.-Сам. „ „ 100⅜ сд.
5% „ Полтав. „ „ 100¼ сд.
4½% „ „ „ „ „ 85½ пк.
5% „ Тульск. „ „ 100½ пк.
5% „ Харьков. Зем. Банка 100¼ пк.
4½% „ „ „ „ „ 95½ пк.
Акціи С.-Пет. Частнаго коммерч. бан. 504 сд.
„ „ уч. и ссуд. б. . . . . 719 сд.
„ „ междун. банка . . . . . 638 сд.
„ Рус. б. вн. торг. . . . . 471 сд.
„ Вол.-Кам. ком. банка . . . . 1175 пк.
„ Петерб.-Моск. комм. банка . . 413 сд.
„ Петерб.-Азов. комм. банка . . 446 пр.
„ Рус. торг.-пром. банка . . . 325 сд.
„ Азовско-Донск. комм. банка . 600 пр.
„ Варшавскаго комм. банка . . 490 пк.
„ Московск. междунар. банка . . —
„ Сибирскаго торг. банка . . . 675 сд.
„ Бессараб.-Таврическ. зем. банка 630 пр.
„ Виленск. з. банка . . . . . 305 пк.
„ Донскаго зем. банка . . . . 710 пр.
„ Кіевскаго земельн. банка . . 765 пк.
„ Московск. земельн. банка . . 720 пр.
„ Ниж.-Новгор. Самар. з. банка 700 пр.
„ Полтавск. зем. банка . . . 600 сд.
„ С.-Петер.-Тульск. зем. . . . 386 сд.
„ Харьков. зем. банка . . . . 475 пк.
„ Общ. столичн. освѣщ. . . . 133½ сд.
Паи тов. нефтян. произ. бр. Нобель 9000 сд.
Акціи „ „ „ „ „ 470 сд.
„ Общ. Путиловскихъ зав. 2 в. 113 сд.
„ Брян. рельсоп. м.-з. банка . 472 сд.
„ Общ. желѣзод. сталелит. и мех. завода „Сормово“ . . . . . 217½ сд.
„ Русско-Бельгійское металлургич. Общ . . . . . 300 пр.
„ Общество Мальцовск. завод. . 580 пр.
„ Россійск. золотопром. Общ. . 327 сд.
„ 1-го Росс. Стр. Общ. 1827 г. 1540 пк
„ 2-го „ „ „ 1835 г. 350 пк.
„ Стр. товар. „Саламандра“ . . . 490 пк.
„ С.-Петерб. Страх. Общ. . . . 450 пк.
„ Московск. Страх. Общ. . . . 820 пк.
„ Страхов. Общ. „Россія“ . . . 395 пр.
„ Общ. Русскій Ллойдъ . . . . 1100 пк.
„ Россійск. Общ. страх. и трансп. кладей . . . . . 117 пк.
„ Страх. Общ. Комп. „Надежда“ 215 пк.
„ Рус. Об. Пар. и Тор. Черном. 665 сд.
„ Общ. „Кавк. и Меркурій“ . . 465 пр.
„ Пароходству по Днѣпру . . 92 пк.
„ Моск.-Казанск. жел. дор. . . — —
„ Кіево-Воронежск. „ „ . . 440 пр.
„ Рыбинской „ „ . . 142 сд.
„ Юго-Восточной „ „ . . 164 пк.
Настроеніе фондоваго рынка . . тихое.

ПОСЛѢДНІЯ ИЗВѢСТІЯ.

(Отъ нашего петербургскаго корреспондента).

На выдачу помѣщикамъ выкупныхъ ссудъ въ 1897 году министерствомъ финансовъ ассигновано 1.250,000 р. и на проценты по ссудамъ 250,000 р. Почти всѣ ссуды по обязательному выкупу уже разрѣшены, такъ что выкупная операція ограничивается теперь преимущественно западными губерніями, гдѣ поземельнаго устройства требуетъ многочисленный классъ мелкихъ владѣльцевъ-чиншевиковъ. На усиленіе же средствъ крестьянскаго поземельнаго банка назначено 3 870,000 рублей, а самихъ выкупныхъ платежей въ будущемъ году ожидается 87 мил. руб. (полный окладъ поступленія 97½ мил. руб.).

Помощникъ управляющаго земскимъ отдѣломъ министерства внутреннихъ дѣлъ В. И. Гиппіусъ командированъ въ Сибирь для изученія на мѣстѣ положенія переселенческаго дѣла.

Должности помощниковъ податныхъ инспекторовъ, по слухамъ, будутъ замѣщаться постепенно и при томъ лицами съ высшимъ образованіемъ; должности эти должны будутъ служить имъ подготовкою для занятія должностей податныхъ инспекторовъ.

Новый проектъ охраненія. Извѣстнымъ въ области гидро-техники генералъ-лейтенантомъ Жилинскимъ выработанъ обширный проектъ орошенія южныхъ и восточныхъ губерній и, какъ мы слышали, вполнѣ одобренъ министерствомъ земледѣлія и государственныхъ имуществъ.

Военный министръ приказалъ, чтобы ограничительныя постановленія относительно назначенія на различныя должности нижнихъ чиновъ евреевъ, не были примѣняемы къ нижнимъ чинамъ каранмскаго вѣроисповѣданія.

Начальникъ главнаго управленія неокладными сборами Марковъ въ этомъ мѣсяцѣ отправляется въ южныя и юго-западныя губерніи для обозрѣнія работъ по введенію казенной винной монополіи.

Уничтоженіе мелкихъ кредитныхъ билетовъ. Министерство финансовъ, по словамъ „Од. Нов.“, циркулярно предложило казначействамъ прекратить выдачу получателямъ денегъ кредитными билетами рублеваго и трехрублеваго достоинства, замѣняя ихъ размѣннымъ серебромъ и золотомъ. Поступающіе же въ казначейства кредитные билеты этихъ достоинствъ подлежатъ высылкѣ въ государственный банкъ для уничтоженія.

Отклоненіе ходатайства объ увеличеніи числа земскихъ гласныхъ. Одно изъ южныхъ земствъ возбудило ходатайство объ увеличеніи числа земскихъ гласныхъ. Министерство внутреннихъ дѣлъ отклонило ходатайство на томъ соображеніи, что при составленіи новаго проекта росписанія уѣздныхъ земскихъ гласныхъ министерство внутреннихъ дѣлъ, главнымъ образомъ, предполагало: въ виду первенствующаго значенія дворянства, какъ сословія служилаго, проникнутаго большимъ, чѣмъ прочіе классы населенія, сознаніемъ общественнаго долга и наиболѣе образованнаго, привлечь къ земскому представительству лицъ дворянскаго сословія въ большемъ противъ другихъ сословій числѣ и уменьшить по возможности общее число гласныхъ каждаго собранія на томъ основаніи, что 25-лѣтній опытъ существованія положенія о земскихъ учрежденіяхъ 1864 года достаточно показалъ, насколько многолюдный составъ земскаго собранія является препятствіемъ къ основательному и спокойному обсужденію подлежащихъ его вѣдѣнію дѣлъ.

МѢСТНАЯ ХРОНИКА.

Разъясненіе Правительственнаго Сената. По поводу жалобы губернскаго земства на отмѣну рѣшенія губернскаго земскаго собранія о процентахъ по ссудамъ изъ губернскаго продовольственнаго капитала Правительственный Сенатъ, принявъ во вниманіе, что по смыслу ст. 73 уст. объ обезпеч. народ. продов. никакихъ процентовъ по ссудамъ изъ общественныхъ, сословныхъ и губернскихъ продовольственныхъ капиталовъ не давалось и что ни въ одной изъ статей, опредѣляющихъ порядокъ взысканія ссудъ изъ губернскихъ продовольственныхъ капиталовъ (ст. 72, 79, и 86 т, XIII св. зак.) не упоминается о начисленіи на нихъ какихъ либо процентовъ, призналъ постановленіе по настоящему дѣлу харьковскаго губернскаго по земскимъ дѣламъ присутствія правильнымъ, и потому опредѣлилъ: жалобу харьковскаго губернскаго земства оставить безъ послѣдствія. По выслушаніи этого указа Сената губернская управа постановила доложить объ этомъ указѣ губернскому собранію; процентовъ же на ссуды выданныхъ изъ губернскаго продовольственнаго капитала не начислять, о чемъ на дняхъ и извѣстила уѣздныя управы для свѣдѣнія.

Въ харьковскомъ музыкальномъ училищѣ 6-го сентября, въ 12 часовъ утра передъ началомъ занятій отслуженъ будетъ молебенъ; занятія же начнутся 9 сентября.

Къ постройкѣ дома губернской управы. По поводу высказанныхъ въ технической печати сомнѣній относительно исполнимости программъ конкурса по составленію проекта зданія для губернской управы, послѣдняя дѣлала по этому предмету запросъ. Правленіе С.-Петербургскаго Общества архитекторовъ, которое на дняхъ прислало разсчетъ судей архитекторовъ и мнѣніе правленія Общества, изъ коего усматривается, что по разсчетамъ гг. судей стоимость проектируемаго зда-

---

МАРКЪ ТУЛЛІЙ ВОРЧУНЪ.*

Юмористическій очеркъ Вл. Загурскаго (Хохлика).

(Переводъ съ польскаго).

Цѣлую недѣлю наслаждался я этими тетрадками; цѣлую недѣлю сладко мечталъ я, удовлетворялъ потребностямъ своего сердца, разгоняя скуку своего одиночества въ пріятномъ обществѣ этихъ пансіонерокъ, которыхъ я не зналъ, но съ которыми меня связывали одинаковый возрастъ и положеніе.

Въ отсутствіе Ворчуна я поправлялъ измѣненнымъ почеркомъ всѣ грубыя ореографическія, грамматическія и стилистическія ошибки, чтобы избавить моихъ молодыхъ подругъ отъ выговора. Возможность помочь имъ такимъ образомъ очень радовала меня, но не совсѣмъ меня удовлетворяла. Мнѣ хотѣлось бы какъ можно больше сблизиться съ ними, насколько позволяли обстоятельства, хотѣлось дать имъ знать о себѣ, и что я думаю о нихъ и ищу ихъ общества, подобно тому, какъ узникъ, запертый въ одиночной камерѣ тюрьмы, стучитъ въ каменныя стѣны, давая знать о себѣ и отыскивая по сосѣдству родственную и сочувствующую ему душу.

Наконецъ, мнѣ припомнился легендарный деревянный конь, въ чревѣ котораго спрятались греки и проникли, такимъ образомъ, въ Трою. Я нарисовалъ Марка Туллія Ворчуна въ костюмѣ древнихъ римлянъ, ведущаго войну съ роемъ гигантскихъ мухъ. Карикатура эта удалась мнѣ на славу. Сходство было поразительное, а движеніе и выраженіе лица, доведеннаго до отчаянія римлянина были переданы на семи картинкахъ съ большой правдой и юморомъ.

* Окончаніе см. „Южный Край“ № 5381.

Я снабдилъ это геніальное произведеніе подписью на латинскомъ и родномъ языкахъ: „Marci Tullii bellum contra muscas—Марка Туллія Ворчуна бой съ мухами“. Потомъ я вложилъ рисунокъ между внутренней и наружной обложкой тетради моей Флоры, съ тревогой и волненіемъ ожидая,—что изъ этого выйдетъ.

Мой планъ удался какъ нельзя лучше. Окончивъ исправленіе тетрадокъ, Маркъ Туллій отнесъ ихъ въ пансіонъ, не подозрѣвая измѣны. Для меня настали минуты лихорадочнаго ожиданія. Заглянетъ ли Флора подъ обложку своей тетради? А что какъ рисунокъ случайно попадетъ въ руки классной дамы, и это навлечетъ бѣду на голову Флоры? Мысль эта меня убивала, и я даже началъ раскаиваться въ своемъ поступкѣ.

Черезъ нѣсколько дней однако мои тревоги разсѣялись. Маркъ Туллій возвращался изъ пансіона въ обычномъ дурномъ настроеніи духа и ничто не указывало на то, что моя шалость открыта. Теперь я думалъ только о томъ, какое впечатлѣніе произведетъ мой рисунокъ на ученицъ и будемъ ли мы имѣть возможность сноситься другъ съ другомъ по моему способу, смѣясь надъ строгостью и проницательностью Ворчуна.

Я не могъ дождаться возвращенія. Черезъ недѣлю принесъ ихъ, наконецъ, Ворчунъ изъ пансіона. Воспользовавшись кратковременнымъ отсутствіемъ моего учителя, обыкновенно уходившаго во время урока музыки, я кинулся къ своему сокровищу полонъ надеждъ и ожиданій. О, счастье! Вмѣсто моего рисунка я нашелъ четвертушку бумаги, украшенную тремя картинками и надписью: „Pensez à moi“, а дальше были слова: „Маркъ Туллій В.... хорошъ. Просимъ еще чего нибудь“.

Я не помнилъ себя отъ радости. Я спряталъ записочку въ карманъ сюртука подлѣ сердца и подбѣжалъ къ фортепіано, стараясь скрыть волненіе. Руки у меня дрожали; мнѣ казалось, что изъ кармана сюртука вырывается пламя, отъ котораго теплота расходится по всему моему тѣлу. Запахъ бумаги опьянялъ меня. Сѣвши играть, я началъ барабанить гаммы, но это были уже не обыкновенныя гаммы, а какія то торжественныя фанфары, какіе то побѣдоносные гимны, буря тоновъ, не имѣющая ничего общаго съ гармоніей, но соотвѣтствующая моему настроенію духа. Напрасно силился учитель смирить это увлеченіе. Я не былъ въ силахъ владѣть собой въ эту минуту.

***

Я чувствовалъ себя безконечно счастливымъ. Я обладалъ тайной, о которой не догадывался Ворчунъ и всѣ окружающіе меня. Я могъ теперь переписываться съ цѣлымъ пансіономъ за спиной моего Римлянина, которому я навязалъ роль почтальона, уже не сомнѣваясь, что онъ теперь будетъ исполнять ее, какъ слѣдуетъ. Въ одиночествѣ, въ которомъ меня держали, это было для меня великимъ утѣшеніемъ.

Я поминутно лазилъ въ карманъ сюртука, чтобы удостовѣриться, что мой кладъ еще тамъ. Онъ былъ дѣйствительно гладокъ и пріятенъ на ощупь, пахнулъ духами, отъ которыхъ у меня кружилась голова. Что за наслажденіе, что за блаженство! За все это я благодарилъ Гомера, а въ особенности Улисса, деревянный конь котораго навелъ мена на мысль—какъ завязать сношенія съ пансіономъ.

Я повторялъ вслухъ вступленіе къ Иліадѣ.

— Andramoi ennepe musa poli tropon hos mala polla.

— Что ты тамъ бормочешь, Каэя?—спросилъ меня Ворчунъ.

— Повторяю вступленіе къ Иліадѣ.

— Такъ, такъ, юноша—отвѣчалъ онъ, видимо, довольный. Ищи образцовъ въ древности... Тамъ ты встрѣтишь примѣры гражданской доблести, мужества и величія души, которыя укрѣпятъ тебя для жизненной борьбы и приведутъ къ цѣли... Puer si quae fata aspera rumpas, tu Marcellus eris!

Онъ и не догадывался, какъ внимательно я слушаю его совѣты!

***

Тепер

нія должна обойтись земству въ 177.660 руб., причемъ, по мнѣнію правленія, стоимость можетъ быть понижена по нѣкоторымъ соображеніямъ, такъ что явилась возможность, не увеличивая ассигнованія, достичь полнаго удовлетворенія всѣхъ условій программы конкурса.

Увольненіе въ запасъ. 3-го сентября нижніе чины срока 1893 года 121 Пензенскаго и 122 Тамбовскаго полковъ уволены въ запасъ. Собраннымъ въ казармахъ нижнимъ чинамъ были выданы предложенія и проходныя свидѣтельства, а затѣмъ полковыми священниками отслужены молебны, по окончаніи котораго они подъ командою офицеровъ, при полковыхъ оркестрахъ, были отправлены на вокзалъ. Отсюда они были отправлены разновременно съ поѣздами желѣзной дороги.

Ходатайство военнаго госпиталя. Въ виду того, что существующее для помѣщенія больныхъ офицеровъ деревянное зданіе не вполнѣ отвѣчаетъ своему назначенію, начальникомъ харьковскаго военнаго госпиталя возбуждено передъ окружнымъ дежурнымъ генераломъ-инспекторомъ госпиталя кіевскаго военнаго округа ходатайство о постройкѣ новаго каменнаго зданія. Въ настоящее время офицерское отдѣленіе состоитъ всего изъ 4 комнатъ, въ которыхъ можетъ помѣститься не болѣе 12 больныхъ офицеровъ, тогда какъ число нуждающихся въ госпитальномъ леченіи иногда превышаетъ эту норму; кромѣ того, при подобныхъ условіяхъ невозможно больного изолировать, въ чемъ нерѣдко является необходимость.

Разрѣшеніе, въ томъ или иномъ смыслѣ, вопроса о постройкѣ новаго зданія зависитъ отъ военнаго при военномъ министерствѣ совѣта.

Крупный пожаръ. По составленному Кириковскимъ волостнымъ правленіемъ Ахтырскаго уѣзда акту о пожарныхъ убыткахъ погорѣльцевъ с. Литовки, оказывается, что пожаръ истребилъ 42 двора со всѣми постройками, застрахованными по обязательному страхованію въ суммѣ 6560 р., каковая и причитается къ выдачѣ пострадавшимъ изъ страховыхъ суммъ; конечно, это вознагражденіе не составляетъ и 1/4 части дѣйствительныхъ убытковъ, постороняя помощь крайне желательна.

Вновь изобрѣтенный огнегасительный составъ. Нѣкто г. Ивановъ подалъ на дняхъ въ харьковскую городскую управу слѣдующее заявленіе: „Долговременнымъ трудомъ изобрѣлъ я огнетушительный составъ, который моментально гаситъ воспламенившійся керосинъ, бензинъ, нефть, спиртъ и масло. Кромѣ того, онъ по силѣ и скорости тушенія пламени въ пять разъ сильнѣе воды. Первую публичную просьбу съ изобрѣтеннымъ мною составомъ я производилъ въ г. Казани, а вторую въ г. Саратовѣ. Какъ казанская, такъ и саратовская городскія управы воспользовались изобрѣтеннымъ мною огнетушительнымъ составомъ.“ Этимъ же составомъ г. Ивановъ предлагаетъ воспользоваться и нашей городской управѣ, причемъ за право пользованія изобрѣтеніемъ онъ проситъ триста рублей.

Сегодня, въ три часа дня, будетъ произведена за ветеринарнымъ институтомъ проба дѣйствія изобрѣтеннаго г. Ивановымъ огнетушительнаго состава.

Передвиженіе полка. 3-го сентября прослѣдовалъ черезъ Харьковъ въ Курскъ 123-й пѣхотный Козловскій полкъ. Полкъ прибылъ по Балашовской линіи, а затѣмъ перешелъ на вокзалъ Харьково-Севастопольской желѣзной дороги, откуда отбылъ ночью въ Курскъ. Здѣсь къ нему присоединился батальонъ, занимавшій лѣтомъ караулы.

---

2 сентября въ харьковскомъ окружномъ судѣ, подъ предсѣдательствомъ товарища предсѣдателя В. Г. Юрьева и при товарищѣ прокурора Н. Ф. Крамаревѣ, открылась уголовная сессія суда съ участіемъ присяжныхъ засѣдателей. Слушалось дѣло по обвиненію крестьянина Семена Парамонова и Филиппа Крейдина въ кражѣ. Это заурядное по своему событію дѣло интересно въ томъ отношеніи, что обвиненіе, главнымъ образомъ, построено было на оговорѣ третьяго лица, причемъ принято было во вниманіе и то обстоятельство, что одинъ изъ подсудимыхъ до совершенія приписываемаго ему проступка, считался рецедивистомъ въ кражѣ. Оба подсудимые присяжными засѣдателями оправданы.

Наплывъ кліентовъ ссудо-сберегательной кассы. Нижніе чины войскъ, расположенныхъ въ г. Харьковѣ, предъ уходомъ въ лагери, сдали на храненіе въ ссудо-сберегательную кассу при государственномъ банкѣ многія свои деньги, которыя теперь, съ возвращеніемъ войскъ изъ лагерей, получаются ими обратно. Вчера за полученіемъ денегъ явилось въ ссудо-сберегательную кассу болѣе 300 нижнихъ чиновъ, такъ что необходимо было пріостановить пріемъ и выдачу денегъ частнымъ лицамъ.

Партія матросовъ. Вчера черезъ Харьковъ прослѣдовала партія матросовъ въ 100 человѣкъ, возвращающаяся изъ Петербурга въ Черноморскій округъ въ 32 и 36 флотскій экипажи. Матросы эти находились въ Петербургѣ въ морской учебной командѣ.

Ремонтъ театра. Уже въ продолженіе нѣсколькихъ дней производится ремонтъ мѣстнаго драматическаго театра. Въ настоящее время производятся работы по окраскѣ театра съ внѣшней стороны.

Ночныя дежурства врачей просуществовали уже годъ; все увеличивающійся запросъ на помощь врача въ ночную пору доказываетъ, что дѣятельность дежурства привилась въ Харьковѣ. Всѣхъ случаевъ обращенія за помощью за годъ (по 3 сентября) было 427, изъ нихъ 91 амбулаторныхъ и 111 безплатныхъ. Экстренныхъ случаевъ, соединенныхъ съ опасностью для жизни, было 23, изъ нихъ самоотравленій 6. Благодаря просвѣщенному содѣйствію городской думы ночныя дежурства пользуются субсидіей отъ города (325 руб. въ годъ), отчасти покрывающей расходы (помѣщеніе, прислуга, освѣщеніе, перевязочные матеріалы и пр.); гонорары отъ больныхъ составили за годъ сумму въ 492 руб. 80 к.; такимъ образомъ, бюджетъ дежурствъ состоялъ, вмѣстѣ съ членскими взносами, изъ суммы 977 руб. дохода и 916 руб. расхода. Участвовали въ дежурствахъ гг. врачи: Н. Д. Алексенко, С. Т. Бартошевичъ, Э. Ф. Беллинъ, Н. П. Васильевъ, В. В. Гижицкій, Х. П. Деревянко, Н. Н. Дракинъ, П. П. Пшутинъ, И. П. Крушель, А. Н. Кузнецовъ, С. И. Лагербекъ, Д. Я. Петровскій, Ф. Т. Романовичъ, М. С. Шляпошниковъ.

Тарифы на перевозку яицъ. Въ виду значительнаго, развившагося за послѣднее время, экспорта яицъ изъ районовъ желѣзныхъ дорогъ: Юго-Восточныхъ, Рыбинской, Курско-Харьково-Севастопольской, Харьково-Николаевской и Либаво-Роменской, въ ближайшемъ будущемъ будутъ установлены провозныя платы на перевозку яицъ въ прямомъ русско-германско-нидерландскомъ сообщеніи отъ многихъ такихъ станцій перечисленныхъ желѣзныхъ дорогъ, которыя до настоящаго времени не были включены въ прямое заграничное сообщеніе.

Ящуръ. Старобѣльскій земскій ветеринаръ обнаружилъ на дняхъ въ сл. Марковкѣ, Большой Черниговкѣ, Верхне и Нижне Богдановкахъ на рогатомъ скотѣ ящуръ.

Кража у графа Кейзерлинга. Въ февралѣ мѣсяцѣ сего года, вечеромъ, трое профессіональныхъ воровъ: Грачевъ, Сарматицкій и Пидченко, первому всего только 18 лѣтъ, проходили мимо квартиры графа Г. Э. Кейзерлинга, на Мироносицкой площади, и увидѣли въ окно висѣвшія въ передней шубы. Наружная дверь передней была заперта, и Грачевъ пролѣзъ черезъ форточку окна и похитилъ изъ передней двѣ шубы и пальто, стоющія болѣе 300 рублей. Шубы были заложены за ничтожную сумму у нѣкоего Кіяшко. Спустя короткое время, полиція розыскала украденныя вещи. Вчера всѣ четверо, Грачевъ, Сарматицкій, Пидченко и Кіяшко, предстали предъ судомъ присяжныхъ засѣдателей, которые признали всѣхъ виновными въ совершеніи изложенныхъ преступныхъ дѣяній. На основаніи такого вердикта присяжныхъ засѣдателей окружный судъ приговорилъ обвиняемыхъ частью къ тюремному заключенію, а частью къ отдачѣ въ исправительныя арестантскія отдѣленія, съ послѣдствіями по 48-й ст. улож. о нак.

Пострадавшій мальчикъ. Для развлеченія дѣтей въ лѣвой сторонѣ Университетскаго сада устроена карусель; владѣлецъ ея, очевидно для защиты отъ воровъ, держитъ нѣсколько злыхъ собакъ, которыя, вчера, около 3-хъ часовъ дня, бросились на проходившаго мимо карусели 13 лѣтняго мальчика,—искусали ему до крови руку, а на ногѣ вырвали кусокъ тѣла. Пострадавшій мальчикъ живетъ въ сапожной мастерской Богданова на Сумской улицѣ.

Курсы на процентныя бумаги въ харьковской конторѣ государственнаго банка.

4-го сентября 1896 года.

	Покуп.	Прод.
4% государств. рента 1894 г.	98 3/4	99 1/4
5% желѣзнодор. рента 1886 г.	—	—
4 1/2% консолидиров. 1890 г.	100 7/8	101 3/8
4 1/2% „ 1892 г.	100 3/4	101 1/4
4 1/2% внутр. заемъ 1893 г.	100 3/4	101 1/4
4 1/2% закл. лист. госуд. дворян. земельнаго банка	100 5/8	101 1/8
4% закладн. лист. госуд. дор. земельнаго банка	97 3/8	97 5/8
4 1/2% свид. крест. позем. банка	100 5/8	101 1/4
4% „ „ „ „	97 3/8	97 5/8
5% выигр. заемъ 1864 года	276 3/4	277 1/4
5% „ „ 1866 „	—	—
5% закл. лист. съ выигрыш. гос. двор. зем. банка	206 3/4	—
4% облигаціи внутр. займовъ	98 1/4	—

ТЕАТРЪ и МУЗЫКА.

Извѣстная артистка Императорскихъ театровъ А. В. Святловская, находящаяся въ настоящее время въ Лондонѣ, въ скоромъ времени пріѣзжаетъ въ Россію, гдѣ она дастъ нѣсколько концертовъ.

Вмѣстѣ съ г-жей Святловской пріѣзжаетъ теноръ Л. К. Аренци. Въ числѣ городовъ, которые намѣрены посѣтить артисты, входитъ, между прочимъ, и Харьковъ. Послѣдніе шесть лѣтъ г-жа Святловская съ большимъ успѣхомъ давала концерты за-границей, посѣтивъ: Парижъ, Вѣну, Амстердамъ, Брюссель, Берлинъ, Лейпцигъ, Лондонъ и др. города.

Московскихъ театраловъ ждетъ въ этомъ сезонѣ высокое художественное наслажденіе. Предстоитъ длинный рядъ гастролей крупнѣйшихъ артистовъ Запада. Серію блестящихъ гастролей начнетъ геніальный итальянскій трагикъ Томазо Сальвини. Всего съ участіемъ Сальвини будетъ дано десять спектаклей. Главною исполнительницею женскихъ ролей выступитъ г-жа Ида Сальвини, жена артиста. Послѣ маленькой паузы, 20 ноября, начнутся гастроли Барная и его труппы, который также сыграетъ десять спектаклей. Съ 6 декабря по великій постъ будетъ играть малороссійская труппа г. Кропивницкаго, а потомъ москвичи увидятъ на тѣхъ же подмосткахъ геніальную Элеонору Дузе. Если осуществятся гастроли великой артистки, Москва увидитъ еще другого итальянскаго трагика г. Новелли, о которомъ заграничная печать отзывается самымъ восторженнымъ образомъ, какъ о перворазрядной величинѣ.

ВѢСТИ СЪ ЮГА.

Крымъ. *(Корреспонденція „Южнаго Края“).* 1-го сентября въ Симферополь съ утреннимъ курьерскимъ поѣздомъ прибылъ министръ финансовъ статсъ секретарь С. Ю. Витте. Главная цѣль пріѣзда его высокопревосходительства въ Крымъ—это ознакомленіе съ введеніемъ въ Таврической губерніи казенной винной монополіи. Ко времени прибытія г. министра на вокзалѣ собрались начальникъ губерніи штальмейстеръ Лазаревъ, вице-губернаторъ д. ст. сов. Истинской, управляющій казенной палатой д. ст. сов. Цвѣтъ, управляющій акцизными сборами Таврической губерніи д. ст. сов. фонъ-Шведеръ и другія начальствующія лица, а также симферопольская городская управа in согроге и представители банковъ: Общества взаимнаго кредита г. Щербина и отдѣленія азовско-донскаго банка М. С. Розенштейнъ. Г. губернаторъ представилъ г. министру встрѣчавшихъ его лицъ. Городской голова Меркуловъ привѣтствовалъ статсъ-секретаря С. Ю. Витте съ благополучнымъ прибытіемъ въ Симферополь, поднесъ хлѣбъ-соль, которую г. Витте любезно принялъ. Съ вокзала его высокопревосходительство отправился на новооткрытый казенный винный складъ, который осматривалъ во всѣхъ деталяхъ. Изъ казеннаго склада онъ въ сопровожденіи фонъ-Шведера поѣхалъ въ городъ и здѣсь осматривалъ нѣкоторыя казенныя лавки. Г. министръ посѣтилъ и нѣкоторыя частныя склады винограднаго вина, въ томъ числѣ ренсковой погребъ извѣстной фирмы Токмакова-Молоткова. Посѣтивъ акцизное управленіе и казенную палату, г. министръ прибылъ въ домъ губернатора, гдѣ былъ сервированъ завтракъ, послѣ котораго его высокопревосходительство съ экстреннымъ поѣздомъ отбылъ въ Севастополь.

Въ Севастополѣ г-на министра встрѣтилъ г. градоначальникъ и другія начальствующія лица, а равно представители города и мѣстныхъ финансовыхъ учрежденій, какъ мѣстнаго отдѣленія государственнаго банка, такъ и частныхъ банковъ. Г-нъ министръ осматривалъ севастопольскій казенный складъ, отдѣленіе государственнаго банка и таможню. Остановился г. министръ въ гостинницѣ Киста.

Во время пребыванія его высокопревосходительства въ Симферополѣ мѣстный городской голова г. Меркуловъ подалъ г. министру докладную записку, въ которой указывается на тягостное финансовое положеніе Симферополя, происходящее отъ того, что Симферополю приходится доплачивать почти 50,000 руб. на удовлетвореніе квартирной воинской повинности. Затѣмъ городомъ истрачено 60,000 р. на замощеніе подъѣздныхъ путей къ вокзалу, между тѣмъ городъ до сихъ поръ, не смотря на двоекратное ходатайство, не имѣетъ права взимать попуднаго сбора съ привозимыхъ и вывозимыхъ товаровъ. Наконецъ, городъ расходовалъ сто тысячъ на замощеніе остальныхъ улицъ и площадей, каковыя затраты сдѣланы изъ суммъ, занятыхъ подъ проценты и назначавшихся на постройку торговыхъ рядовъ и другихъ выгодныхъ предпріятій, и не принося городу никакихъ матеріальныхъ выгодъ, должны быть пополнены изъ общихъ средствъ годоваго бюджета. Есть еще кромѣ того другія второстепенныя тяготы.

Аудіенція городского головы у министра финансовъ продолжалась около часа. Статсъ-секретарь Витте обѣщалъ свое содѣйствіе въ облегченіи разрѣшенія финансовыхъ вопросовъ города за исключеніемъ вопроса о полукопѣечномъ сборѣ съ привозимыхъ и отвозимыхъ товаровъ, такъ какъ министръ считаетъ этотъ сборъ принципіально несправедливымъ, какъ передаточно ложащійся тяжелымъ бременемъ на бѣднѣйшую часть населенія.

Изъ Севастополя его высокопревосходительство на другой день на лошадяхъ отбылъ въ Ялту.

Изъ Симферополя въ Севастополь и далѣе въ Ялту г. министра финансовъ сопровождали управляющій акцизными сборами Таврической губерніи фонъ-Шведеръ, губернскій ревизоръ-техникъ (это новая должность при введеніи монополіи) Голубовъ и управляющій первымъ округомъ г. Гентмоненко. Кромѣ того г. министра, какъ шефа отдѣльнаго корпуса пограничной стражи, сопровождаютъ два штабныхъ офицера пограничной стражи.

ВНѢШНІЯ ИЗВѢСТІЯ.

Норвегія. Изъ Христіаніи въ „Daily Mail“ сообщаютъ, что прибывшему 9 сентября на своемъ суднѣ „Фрамъ“ доктору Нансену оказанъ былъ самый торжественный пріемъ. Всѣ классы населенія, начиная съ короля, соединились для оказанія почестей ему и его товарищамъ. Рано утромъ цѣлая флотилія изъ 70 частныхъ пароходовъ и небольшой эскадры норвежскаго военнаго флота ожидали „Фрамъ“ далеко отъ порта. Всѣ эти суда сопровождали путешественниковъ среди грохота орудій и возгласовъ ура со стороны собравшагося по сторонамъ фіорда населенія въ праздничныхъ нарядахъ. Въ Оскарборгѣ „Фрамъ“ прошелъ по цѣлой аллеѣ, составленной изъ судовъ, наполненныхъ народомъ и сплошь украшенныхъ флагами.

При выходѣ на берегъ доктора Нансена привѣтствовали представители города и затѣмъ началось его тріумфіальное шествіе ко дворцу, гдѣ король принялъ его и его товарищей очень любезно. По сообщенію „Daily Chronicle“, при входѣ въ улицу Розари члены городского Гимнастическаго Общества устроили изъ себя арку, и путешественники прошли подъ этою живою аркой среди восторженныхъ кликовъ публики. Студенты университета также устроили тріумфіальную арку, возлѣ которой собрались въ большомъ числѣ вмѣстѣ со всѣми профессорами, чтобы привѣтствовать героевъ дня.

Во дворцѣ, кромѣ короля и наслѣднаго принца, отважнаго путешественника привѣтствовала дочь его трехъ съ половиной лѣтъ, оставленная имъ ребенкомъ всего нѣсколькихъ мѣсяцевъ отъ роду. Эта дочь Нансена, вмѣстѣ со своею бабушкой, уже двѣ недѣли жила во дворцѣ.

Сербія. Послѣ перваго извѣстія о неудавшейся интригѣ Милана противъ сербскаго короля, нѣмецкія газеты не перестаютъ сообщать различные слухи изъ Бѣлграда, которые оспариваются оффиціозными сербскими источниками. За послѣдніе дни говорятъ о домашнемъ обыскѣ у бывшаго адъютанта короля Чирича. Обыскъ будто бы далъ въ результатѣ новые компрометтирующіе документы. Одно время держался слухъ, что самъ Чиричъ пропалъ безъ вѣсти. Вслѣдъ затѣмъ было объяснено, что Чиричъ находится подъ домашнимъ арестомъ. Теперь опровергается и это. Сообщаютъ, что для прекращенія всѣхъ толковъ Чиричу намѣрены вскорѣ дать какое-нибудь назначеніе по сербской арміи.

Болгарія. Изъ Софіи сообщаютъ во „Frankfurter Zeitung“, что въ военномъ министерствѣ усиленно занимаются вопросомъ о болгарскихъ эмигрантахъ. Въ военныхъ кругахъ утверждаютъ, что министерство получило дипломатическимъ путемъ перечень всѣхъ болгарскихъ офицеровъ-эмигрантовъ, съ указаніемъ ихъ прежняго и настоящаго служебнаго положенія. Перечень долженъ служить исходной точкой для соглашенія между военнымъ министерствомъ и эмигрантами. По другимъ извѣстіямъ, подобный списокъ дѣйствительно существуетъ, но составленъ самимъ военнымъ министромъ на основаніи данныхъ министерскаго архива съ цѣлью точнаго установленія обстоятельствъ, при которыхъ каждый изъ эмигрантовъ оставилъ болгарскую службу. Въ общемъ числѣ эмигрантовъ находятся такіе, которые оставили Болгарію вовсе не вслѣдствіе политическихъ причинъ. Другіе удалились добровольно, уже во время правленія князя Фердинанда. Число лицъ, дѣйствительно серьезно замѣшанныхъ въ политическіе перевороты прошлаго, сравнительно оказывается незначительнымъ.

Календарь.

Православный календарь.

Четвергъ, 5-го сентября.

Апост. Ефес. 4, 14—19; и Евр. 6, 13—20.—Еванг. Марка 11, 27—33; и Мате. 23, 29—39.

Св. прор. Захаріи и преп. Елизаветы. Муч.: Урвана, Феодора, Медимна и друг. Убіеніе благовѣрнаго князя Россійскаго Глѣба.

Тезоим. Ихъ Имп. Выс. Вел. Кн. Елизаветы Феодоровны и Елизаветы Маврикіевны.

Храмовой праздникъ л.-гв. Кавалергардскаго и 11 Драгунскаго Харьковскаго полковъ.

1809. Фридрихсгамскій миръ (присоединеніе Финляндіи).

1877. 9-ти часовой упорный бой на Шипкѣ. Турки отброшены со страшной потерей (ген. Радецкій).

Редакторъ-Издатель А. А. Іозефовичъ.

Справочныя свѣдѣнія.

Ночныя дежурства врачей.

Петровскій пер., № 15. Телефонъ № 455.

ЗРѢЛИЩА.

ЧЕТВЕРГЪ 5-го СЕНТЯБРЯ.

Театръ „Тиволи“.

„Пошылысь у дурни“, опер. у 3 д., соч. М. Л. Кропивницкаго, „Якъ ковбаса та чарка, то менетця и сварка“, вод. въ 1 д., „Не зная броду не суйся въ воду“, вод. въ 1 д., соч. Мансфельда. Начало въ 8 1/2 час. вечера.

Списокъ грузовъ, прибывшихъ на ст. Харьковъ, Хар.-Николаев. жел. дор.

СТ. ХАРЬКОВЪ ТОВАРНАЯ 4-го сентября, со станцій: Лодзь 30294 28235 29597 Прага 34637 34635 34278 34245 34279 34908 33933 Добрушъ 288 Прага 34737 34749 Клинцы 3674 3367 Бѣлостокъ 7092 3807 3805 Глуховъ 1414 Сосновце 6678 Заверце 3824 Батраки 209 Фундуклеевка 1686 Талалаевка 605 Заверце 4078 Одесса тов. 411 410 Боромля 6652 Кременчугъ 8747 6709 8716 Казанка 1950 Полтава 9691 9696 9688 Сумы 5221 Крюковъ 9494 Потоки 385 386.

Начальникъ харьковскаго почтово-телеграфнаго округа доводитъ до всеобщаго свѣдѣнія, что съ 1-го сентября при станціи „Кшень“, Московско-Кіево-Воронежской ж. д., Щигровскаго уѣзда, Курской губ., открыто почтовое отдѣленіе съ пріемомъ и выдачею всякаго рода почтовой корреспонденціи.

Недоставленныя телеграммы.

Отъ харьковской почтово-телеграфной конторы.

Получены безъ адреса: изъ Москвы—Іосифу Дерюгину; изъ Варшавы—Салингеру; изъ Екатеринослава—Боумину; изъ Salonique—Paremsussoff; изъ Елисаветграда—И. С. Финкельштейну; изъ Петербурга—Никель; изъ Ишима—Любавиной; изъ Marknenkirchen—Siecke; изъ Елисаветграда—Успенскому.

За неполностію и неточностію адреса: изъ Суджи—Стобцевой, изъ Смоленска—Тылькевичу, изъ Джанкая—Орноку, изъ Таганрога—Маріи Дементевой, изъ Царицина—Николину Охотину, изъ Бѣлой церкви—Дмитрееву, изъ Петербурга—Остапенко, изъ Тарусской—Рейнике, изъ Царицына—Сашѣ Хотаеву, изъ Межебужья—Смирлову.

За выѣздомъ: изъ Вильны—Николаю Ивановичу Горяину.

Поѣзда желѣзныхъ дорогъ:

	По мѣстному времени. Отходятъ изъ Харьк.	Приходятъ въ Харьк.
Курскъ:	час. мин.	час. мин.
Курьерскій	1—32 д.	2—14 д.
Почтовый	7—45 у.	8—09 в.
Скорый	7—22 в.	10—57 у.
Товарно-пассажир.	12—24 н.	7—20 у.
Выставочный пассажирскій	10—34 н.	9—29 у.
Ковель, Ростовъ и Основа:		
Курьерскій	2—34 д.	1—12 д.
Почтовый	8—49 в.	7—02 у.
Пассажирскій	11—32 у.	6—45 в.
Дополн. пассажир. (черезъ Лозовую на Севастополь)	10—54 в.	5—53 у.
Полтава, Николаевъ и Одесса:		
Пассажирскій	11—24 у.	6—19 д.
Почтовый	10—39 в.	5—24 у.
Сумы, Воронежъ и Кіевъ:		
Почтовый	8—54 у.	8—19. в.
Пассажирскій	11—24 в.	8—14. у.
Балаклея.		
Пассажирскій	(Основа). 10—34 у. Харьк.-тов.) 10—56 у.	7—18 в. (Харьк.-тов.) 7—40 в. (Основа).

ОБЪЯВЛЕНІЯ.

Акушерка Маркова

принимаетъ на квартиру секретныхъ беременныхъ и роженицъ. Уголъ Екатеринославской и Ярославской, парадный ходъ съ Ярослав., д. Гутьяръ, № 19, кв. № 4. 5671 100—44

РОДИЛЬНЫЙ ПРІЮТЪ

АКУШЕРКИ ДАГАЕВОЙ

для секретно-беременныхъ и роженицъ (существуетъ съ 1883 года), Екатеринославская ул., домъ Додукалова, № 8, кв. № 3 во дворѣ. 4798 100—50

Акушерка Боровлева

имѣетъ помѣщеніе для секретныхъ беременныхъ и роженицъ. Молочная улица, свой домъ, № 19-й. 3628 100—37

АКУШЕРКА

Винклеръ-Суровская

имѣетъ помѣщеніе для секретно-беременныхъ и роженицъ. Рымарская ул., № 15, кв. № 5. 6157 10—9

АКУШЕРКА К. И. ШРЕЙБЕРЪ

ПЕРЕѢХАЛА

на Николаевскую улицу, д. № 18. 6224 5—5

Акушерка КОДЬЕВА

предлагаетъ свои услуги въ секретныхъ случаяхъ, помѣщеніе со всѣми удобствами для беременныхъ и роженицъ. Старо-Московская улица, домъ Сабо, № 51. 6478 10—7

ПОВАРИХА

ищетъ мѣста, трезвая, имѣетъ личныя рекомендаціи. Клочковская ул., д. Ксензова, № 86, кварт. Долинова. 6778 1—1

Недорого продается

мягкая гостинная мебель работы Роберта. Николаевская улица, домъ № 9, спросить дворника. 6780 10—1

Фруктовыя и дикія деревья и кустарники всякихъ породъ, но очень дешевой цѣнѣ, 200000 тополей, всякихъ сортовъ отъ 2 рублей за 100 штукъ и дороже; принимаю не дорого устройство садовъ и палисадниковъ. Старо-Московская ул., домъ Пашкова, № 70. 6777 4—1

Художникъ академіи

В. П. КАРПОВЪ

даетъ уроки рисованія акварелью и масляными красками на домахъ. Адресъ письменно: Тюремная площадь, меблировъ. комнаты Потресовой, Василію Парфентьевичу Карпову. О 5—1

Желаютъ принять

въ интеллигентную семью гимназистовъ или реалистовъ. Узнать: Сумская д. № 8, у домовладѣльца. 6742 2—1

Экономка съ аттестатами и личной рекомендаціей ищетъ мѣста, здѣсь-же и опытная няня, могутъ въ отъѣздъ. Большая Панасовка, Рѣзниковскій пер., д. № 5, 6772 1—1

Женск. чревн. поясъ

для разныхъ случаевъ, большой выборъ, готовые и по заказу, Николаевская площ., противъ биржеваго сквера д. № 7, входъ со двора, бандажистъ Оттенсонъ. 6749 3—1

ГОСТИННАЯ ОРѢХОВАЯ

изъ 12 вещей продается. Рымарская 15, кв. Кузнецова, отъ 1 до 4 ч. 6762 1—1

ВЪ СЕМЬЮ желаютъ принять 2—3 учениковъ или учениць, коммерческаго училища или гимназій. Каплуновская ул. д. № 5, внизу. 6776 2—1

ОДНА комната для одинокой. Николаевская ул., № 9. 6781 1—1

Фотографическій аппаратъ

продается по случаю. Николаевская ул., № 29 6781 1—1

Варшава. Школа кройки и шитья, курсъ кройки 10 уроковъ 10 руб.; методы самые легкіе и новые: Ворта, Голецкаго и Глоздзинскаго. Практика мѣсяцъ въ мастерской безплатно, а также практическія рукодѣлія: изученіе каждаго изъ нихъ даетъ хорошій заработокъ. За педагогическую передачу вполнѣ ручаюсь, такъ какъ служила около 10 лѣтъ учительницей въ Варшавскомъ образцовомъ семеленомъ училищѣ, кромѣ того 10 лѣтъ имѣю свою школу и мастерскую. Заказы: платье отъ 3 руб., кофты отъ 1 руб., дѣтскія отъ 75 к. Верхнія: ратонды, жакеты, накидки. Нужны мастерицы и 10 дѣвочекъ. Дмитріевская ул., д. Уварова № 20, противъ склада Гаврилова. Для пріѣзжихъ ученицъ имѣются комнаты со столомъ при мастерской. Пріемъ отъ 12 часовъ дня до 3 часовъ. 6774 2—1

сти этого личика. Я, конечно, узналъ бы ее, будь портретъ сдѣланъ красками. Вѣдь, называла же она себя „видѣнной“.

Я далъ себѣ слово при слѣдующей встрѣчѣ дополнить личнымъ наблюденіемъ эти пробѣлы. Пока же я рисовалъ ея портретъ на всѣхъ тетрадяхъ, добавляя фантастическія украшенія, превращавшія шаловливую пансіонерку въ классическую богиню. Я также постоянно перечитывалъ письмо ея, въ которомъ она признавалась мнѣ въ своемъ чувствѣ, хотя, положимъ, и не въ такихъ пылкихъ выраженіяхъ, какъ мои.

Несмотря на свою шаловливую внѣшность, это, какъ кажется, была особа довольно серьезная. Такое впечатлѣніе, по крайней мѣрѣ, производило ея письмо и ея понятія о любви. Она очень трезво и серьезно разсуждала о важности такого шага, какъ выборъ друга на всю жизнь, но вмѣстѣ съ тѣмъ не отказывала мнѣ въ рукѣ и сердцѣ, „надѣясь на твердость характера и серьезность чувствъ пана Казиміра“.

***

Теперь уже мало было Ворчуна для передачи нашихъ писемъ. Онъ аккуратно разъ въ двѣ недѣли приносилъ пространное письмо изъ пансіона. Кромѣ него, сынъ дворника носилъ туда чуть не ежедневно мои письма и въ свою очередь ежедневно приходили ко мнѣ изъ пансіона различныя посылки. Я былъ влюбленъ по уши и ходилъ надутый, важничая и гордясь своей любовью и тайной. Мнѣ казалось, что я важное лицо, не простой смертный: такой торжественностью наполняло меня сознаніе, что въ моей груди живетъ любовь.

Мой романъ продолжалъ разматываться такъ же гладко, какъ разматывается клубокъ, и я чувствовалъ себя въ совершенной безопасности относительно его. Но вотъ, однажды, Ворчуна пригласили вечеромъ въ пансіонъ. Необычайное время, когда послѣдовало это приглашеніе, его поспѣшность и способъ, посредствомъ котораго оно было сдѣлано,—все это выходило изъ обычныхъ рамокъ и наводило на мысль, что въ пансіонѣ произошло какое-нибудь важное, неожиданное и исключительное событіе. Трудно представить, какъ сильно встревожило это обстоятельство мою не совсѣмъ чистую совѣсть.

Я съ бьющимся сердцемъ ожидалъ возвращенія Ворчуна, который съ удивленіемъ и—notumque furens quid femina possit—подозрительнымъ испугомъ отправился въ пансіонъ, исполняя желаніе родственницы. Онъ воротился суровый и мрачный, на лицѣ его выражалось горе, стыдъ, ужасъ, гнѣвъ и негодованіе.

Я смотрѣлъ на него съ безпокойствомъ. Кустикъ волосъ, опушавшихъ одну изъ бородавокъ на его носу, чувствительность котораго ко всякимъ метеорологическимъ и психическимъ перемѣнамъ я давно уже замѣчалъ,—принялъ тогда необычайный видъ. Обыкновенно эти волоски выпрямлялись и поднимались къ хорошей погодѣ и закручивались и извивались, если предстояла гроза. Теперь они искривились на подобіе крючьевъ, жалъ или хищныхъ когтей. Все это обѣщало мнѣ мало утѣшительнаго.

Заперевъ дверь, онъ сталъ передо мной въ ораторской позѣ и воскликнулъ: „несчастный юноша!“ Нельзя было больше обманывать себя: тайна моего романа была открыта.

***

Болѣе двухъ часовъ продолжалась его рѣчь. Я съ безпокойствомъ убѣдился, что онъ зналъ все и что нечего было и думать о какихъ-бы то ни было отговоркахъ. По его мнѣнію, я совершилъ безчестное дѣло, а уловка, къ которой я прибѣгнулъ, чтобы заставить его переносить мои письма, показала всю низость моего характера.

Эти рѣзкіе упреки мучили меня, но еще больше терзала меня мысль, что обожаемое существо подвергается такимъ же упрекамъ. Маркъ Туллій выражался о ней съ бѣшенствомъ, что наполняло мою душу тревогой за участь бѣдной Флоры.

— Это я, я все надѣлалъ!—восклицалъ я съ рыданіемъ.—Это я началъ и продолжалъ переписку, но съ хорошимъ, честнымъ намѣреніемъ, потому что я хочу на ней жениться... Она ни въ чемъ не виновата, я тоже не способенъ на подлость... Если я вкладывалъ письма въ ея тетрадь, то что же изъ того? Мы не могли иначе объясниться.

— Это—низкая подлость!—гремѣлъ Ворчунъ.—Лживостью твоего поведенія ты ввелъ въ заблужденіе меня... меня, которому твой отецъ довѣрилъ твою судьбу... Понятно, я не могъ ожидать подобной испорченности въ такомъ юномъ возрастѣ и дался потому въ обманъ... Но теперь открыты всѣ твои предательскія уловки и сдернута завѣса съ твоей позорной безсовѣстности... Стыдись, несчастный юноша! Такъ вотъ они—плоды спасительныхъ совѣтовъ и наставленій, которые я давалъ тебѣ и доказывалъ ихъ справедливость собственнымъ примѣромъ!

***

Онъ продолжалъ гремѣть въ томъ же родѣ, цитируя Катона и Сенеку и грозя мнѣ гнѣвомъ отца, которому намѣревался донести о моемъ поведеніи. Его слова сокрушали меня и погружали въ бездну отчаянія. Хотя я и не зналъ преступленія, въ которомъ онъ упрекалъ меня, однако его упреки мучили меня, оскорбляя мое чувство чести и отвергая порядочность въ моихъ намѣреніяхъ.

Съ другой стороны мнѣ отравляла сердце мысль, что бѣдная Флора страдаетъ и что я именно навлекъ на нее это несчастье. Я мучился всю ночь, пріискивая средства поправить дѣло,—но безуспѣшно. Мое положеніе казалось мнѣ безвыходнымъ, и сердце мнѣ сжимали стыдъ и тоска по утраченномъ счастьѣ, въ которомъ я еще недавно былъ вполнѣ увѣренъ.

— Умереть, умереть!—восклицалъ я движимый отчаяніемъ.

Мысль о смерти овладѣла мной, привлекая своей особенной красотой. Это былъ поэтическій конецъ, соотвѣтствовавшій величію моей любви и моего несчастья. И вотъ, вскочивъ съ постели рано утромъ и выскользнувъ потихоньку изъ комнаты, я побѣжалъ къ сыну дворника и попросилъ у него на время громадный кремневый пистолетъ, изъ котораго онъ обыкновенно палилъ въ саду по воробьямъ.

Я купилъ у него за двадцать копѣекъ зарядъ пороха и кусокъ олова; потомъ съ большой торжественностью зарядивъ пистолетъ, я спряталъ его подъ тужуркой и отправился къ своему ментору. Я задумалъ лишить себя жизни въ его присутствіи такъ, чтобы смерть моя не только смыла пятно, лежащее на моемъ имени, но и окружила меня ореоломъ геройскаго мученичества.

Что сд

КОРОВА продается дойная. Большая Панасовка, домъ Поповой, № 11. 6767 1—1

ПРОДАЕТСЯ ДОМЪ СЪ САДОМЪ

за выгодную цѣну, № 7, Молчановскій переулокъ, съ Зміевской ул., **тамъ-же отдаются** квартиры, желательно имѣть договоръ найма съ однимъ лицомъ, за цѣну, выгодную для нанимателя. 6764 3—1

По случаю отъѣзда продаются зеркало въ орѣховой рамѣ, диванъ, дѣтская коляска и колыбелька. Московская, домъ № 29, кв. № 21. 6754 1—1

Молодой человѣкъ, знающій конторское дѣло, желаетъ получить мѣсто; имѣетъ солидную рекомендацію. Узнать въ Европейской гостинницѣ у швейцара Гребнева. О. 5—1

Опытная преподавательница муз. даетъ уроки; знаетъ теоретически и практически нѣмецкій и французскій яз., готовитъ и репетир. по всѣмъ предметамъ ср. учебн. завед. Театральная площадь, домъ № 6, кв. 5, отъ 10 до 2 ч. утра, 4—6 час. вечера. 6751 2—1

НУЖНА чистая горничная, умѣющая шить, или домашняя швея. Екатеринославская ул., д. Темницкаго № 5, спросить въ конторѣ. 6744 3—1

Нуженъ конторщикъ, знающій хорошо русскій и нѣмецкій языки. Предложенія адресовать въ здѣшнюю почтовую контору подъ литер. А. Б. 46. 6742 3—1

По случаю скораго выѣзда продается разная мебель на Мироносицкой ул., д. № 5, Снарской. 6745 3—1

ПРОДАЮТСЯ пара сѣрыхъ и одинъ вороной жеребецъ, всѣ лошади молодыя, а такъ-же двѣ коровы, за Песками, рядомъ съ кирпичнымъ заводомъ Досѣкина, дача доктора Мигрина. 6747 2—1

Студентъ-технологъ, бывш. реалистъ, ищетъ урока по математикѣ. Чернышевская, № 23, Бѣлоблоцкій. 6746 2—1

Горничная ищетъ мѣста, знающая хорошо свое дѣло. Заиковская ул, домъ № 90. 6754 1—1

ПРОДАЮТСЯ щенки 2 мѣсяч., породы французскій сетеръ. Старо-Московская улица, Клеменовская школа. 6761 1—1

ВЪ МАСТЕРСКОЙ ЖЕНСКАГО РЕМЕСЛЕННАГО УЧИЛИЩА принимаются заказы платьевъ, женскаго, мужскаго и дѣтскаго бѣлья и мѣтки гладью. Чернышевская ул., д. № 22. 6760 3—1

КВАРТИРА ОТДАЕТСЯ 3 сух. тепл. комн. съ кухней и одна комната отдѣльно. Холодногорскій переулокъ. № 12. 6758 2—1

Студ.-унив., опытный репетиторъ, ищетъ уроковъ по математикѣ и остальнымъ предметамъ гимназическаго курса. Садовая ул., д. № 1, Шефтель, кварт. № 3. 6766 3—1

ВИНОКУРЪ съ хорошимъ свидѣт. и практикой, ищетъ мѣст. гдѣ нибудь въ русск. губ. С.-Петербургѣ, Нарвск. заст. дер. Волынко д. № 44, кв. 20, Ф. Г. М. М. 1—1

Отдаются 3 комнаты съ парадннымъ ходомъ, можно порознь и со столомъ. Старо-Московская улица, домъ № 23, спрос. дворника. 6779 1—1

Ищу мѣста домашней швеи. Большая Москалевская ул, № 29, кварт. Карталова. 6754 1—1

Въ польское семейство желаютъ принять **реалиста** или гимназиста. Харинскій пер., домъ № 8-й, во флигелѣ на верху. 6755 3—1

Швейцарка даетъ уроки франц. и нѣмец. языковъ. За Харьк. мостомъ, Булгаковскій пер, д. Шведовой, № 3, квартира № 5, можно обращаться письменно. 6753 2—1

Продаются дешево огородніе продукты: баклаж., бураки, тыквы, капуста и др. Гордѣенковск. ул. (по Грековъ, налѣво), д. № 9 й. 6768 1—1

ДВѢ комнаты съ водою за 7 рублей. Спросить въ консисторіи Г. Ярошевича. 6769 2—1

Мебель гостинная, подерж. прочная, крытая трикомъ. Торговый пер., домъ № 3. 6763 4—1

Звонки электрическіе и воздушные спеціально устраиваю и ремонтирую недорого; близъ государственнаго банка. Примѣровская ул., д. № 6, Н. Б. Тимофѣевъ. 6682 2—2

Отдаются комнаты. Московская, д. Штейфона, № 2. 6671 4—2

КЪ свѣдѣнію родителей. Съ разрѣшенія начальства, принимаю на полное содерж. учениковъ средне-учебныхъ заведеній. Московская, д. Штейфона, № 2, кв. Шарлоты Васильевны Вагнеръ. 6671 4—2

ШУБА ИЛЬКОВАЯ и осеннее пальто продаются. Кузнечная ул. д. Ханджи. у дворника. 6729 3—2

Отдаются квартиры со службами 6, 4, 3, 2 комнаты. Семинарская улица, № 49. 6548 3—3

Продается домъ. Кацарская улица, № 20-й. 6087 10—9

Дрова дубовыя,

очень сухія, моложавыя, продаются. Мироносицкая улица, складъ И. А. ГАВРИЛОВА. Телефонъ № 69. 6451 5—5

ЭКИПАЖИ продаются. Конная улица, № 7 6517 10—3

ПЕРЕДАЕТСЯ квартира во флигелѣ. На Михайловской, площ., д. Павлова, № 33. 6585 3—3

Гимназистку 2 гимназіи желаютъ взять на полное содержаніе, есть рояль. Мироносицкая ул., д. № 18, пар. ходъ 6600 3—3

Студ.-универс. ищетъ уроковъ. Адресъ: Б. Заиковская, домъ № 65, Астахову. 6590 4—3

Локомобиль и молотилка, оба 10 силъ прод. Рымарская, № 1, владѣлицѣ дома. 6568 2—2

КВАРТИРА

въ центрѣ города. Николаевская ул., № 5. 6568 3—3

БУХГАЛТЕРЪ,

влад. рус. нѣм. и франц. яз. устно и письм., и имѣющ. хорошія свидѣтельства, ищетъ мѣста. Адр: Москалевская, домъ № 14, Гольнику. 6547 3—3

Молочная ферма
ВЕТЕРИНАРНАГО ВРАЧА
С. А. ЛЕВИКОВА,
Семинарская ул., соб. д. № 32, доставляетъ ежедневно на домъ **МОЛОКО.** 6564 3—2

Отдается квартира во флигелѣ 4 комнаты и кухня. Рыбная улица, Лопатинскій пер, д. № 5. 6613 3—3

СТОЛЯРЪ.

Обновляю мебель починяю и отягиваю зонты, плету стулья. Рымарская улица, домъ № 7, П. Черняевъ. 6583 3—3

Отдаются

2 или 3 комнаты съ мебелью и отопленіемъ. Адресъ: Старо-Московская улица, домъ Рыжовыхъ № 39, ходъ со двора. 6567 3—3

ОТДАЮТСЯ во 2-мъ эт. двѣ комнаты и одна съ меб. одинокому, спокойному, кв. Зміев № 1—16. Скобелев. пл. 6592 4—2

PAPIER WLINSI
есть пластырь.
Для избѣжанія поддѣлокъ, требовать собственоручную подпись: **WLINZI**, въ Парижѣ ул., Seine № 31, въ Россіи въ главныхъ аптекахъ. М. 24—15

ДОМЪ-ОСОБНЯКЪ 700 р. въ годъ, 8 комнатъ, всѣ службы. Конторская, № 79, Пильстремъ. Условія узнать: Епархіальная, № 13, внизу. Тамъ-же **дѣвочка** 15 л. ищетъ мѣста горничной. 6678 3—2

Гимназистку желаютъ принять на полномъ содержаніи. Адресъ: Рымарская ул. д. № 3, кв. 10. 6666 2—2

Опытная домашняя учительница, знающая теорію и практику франц., нѣмец. яз и музыку, ищетъ мѣста, согласна и на выѣздъ; можно видѣть отъ 10 утра до 2. Дмитріевская ул., № 22, квартира Щатковской. 6558 3—2

КОМНАТА

отдается большая; здѣсь же и маленькая. Большая-Москалевская, № 6, верхній этажъ. 6670 2—2

КВАРТИРА. Москалевка, гдѣ ост. конка № 72, наверху 2 комнаты и службы. 6651 5—2

КВАРТИРА (домъ особнякъ) 5 комн., всѣ службы. Семинарская ул., № 20. 6645 3—2

РОЯЛЬ средней величины съ хорошимъ тономъ дешево продается. Михайловская пл., д. № 10, спр. дворника. 6654 3—3

Швейцарка, знающая нѣмецк. яз. и муз., ищетъ мѣста къ дѣтямъ. Троицкій пер., домъ № 11, войдя на дворъ, первая дверь налѣво. 6688 3—2

Отдаются одна и двѣ комнаты, со столомъ и безъ стола. Больш. Москалевская, д. № 24, кв. № 16. 6649 3—3

ПРОДАЕТСЯ ДОМЪ по случаю недорого, съ хорошимъ фруктовымъ садомъ. Холодная гора, близъ еврейскаго кладбища, Подлѣсная улица, домъ № 10. 6637 2—2

Комната большая свѣтлая, съ большими окнами, отдѣльный ходомъ, безъ службъ, отдается въ наемъ, для одинокихъ. Чеботарская № 46. 6720 2—2

Нуженъ мальчикъ лѣтъ 14—15. Клочковская ул., № 25, аптекарскій магазинъ. 6736 2—2

МЕБЕЛЬ ГОСТИННАЯ, умывальникъ, гардеробъ, лампа по случаю продаются. Кузнечная ул., домъ Ханджи. Видѣть ежедневно, спросить дворника. 6729 3—2

СВѢЖІЕ ФРУКТЫ

ВЫСОЧАЙШЕ утвержд. Т-ва „КАМЕННОЙ БАЛКИ".

Николаевская площадь, домъ Уніе,

ГРУШИ, ЯБЛОКИ, ПЕРСИКИ, АРБУЗЫ, ДЫНИ. На дняхъ ожидается полученіе **ЛЕЧЕБНЫХЪ СОРТОВЪ ВИНОГРАДА: „Шасла", „Педро-Хименесъ", „Рислингъ" и „Сёмильонъ".** Цѣна въ розничной продажѣ 15 коп. за фунтъ. *Желающіе получать ежедневно извѣстный сортъ винограда, по указанію врача, благоволятъ абонироваться теперь-же.* 4—4

ДЕШЕВО ВЪ МАГАЗИНѢ ОБУВИ РУДЕНКО

Московская улица, церковный домъ.,

прочнѣйшая с.-петербургская, варшавская и заграничная обувь, дамскія гетры, ботинки, туфли, мужскіе сапоги, штиблеты лаковые, шевровые, гамбургскіе, опойковые, шагреневые, охотничьи, юхтовые, дорожніе сундуки и чемоданы, гимназическіе ранцы. 6644 1—1

Главное агентство
КОММЕРЧЕСКАГО СТРАХОВАГО ОБЩЕСТВА

симъ доводитъ до всеобщаго свѣдѣнія, что съ 15 августа с. г.

ГЕОРГІЙ КОНСТАНТИНОВИЧЪ ШЛЕМЕНЗОНЪ

свою службу оставилъ и при главномъ агентствѣ **на службѣ болѣе не состоитъ.** 6757 3—1

МАГАЗИНЪ БРАТЬЕВЪ ШАЛЬНЕВЫХЪ

всегда имѣетъ въ большомъ выборѣ: сукно, драпъ, трико, плюшъ разн., фланель, шерстяныя матеріи, шевіотъ, платки разн., настоящія ярославскія полотна, ковры, дорожки, скатерти, одѣяла разн., тюль гардинная, бумазея разн. Новость! плюшъ-фланель и много другихъ предметовъ. Торговля поставлена на самыхъ честныхъ началахъ и не стѣсняетъ ровно ничѣмъ своихъ покупателей. Цѣны всегда поставлены дешевле другихъ. Магазинъ не назначаетъ никогда дешевыхъ распродажъ и не назначаетъ цѣнъ „прежде и теперь" и тѣмъ не вводитъ гг. покупателей въ заманку. Магазинъ находится на углѣ Университетской и Рыбной улицъ, подъ гостинницей „Марсель". Покорнѣйше просимъ обратить вниманіе на фирму бр. ШАЛЬНЕВЫХЪ. 6770 1—1

НОВО ОТКРЫТЫЙ МАГАЗИНЪ
МАНУФАКТУНЫХЪ И СУКОННЫХЪ ТОВАРОВЪ
И. И. ПОПОВА и А. А. КОРОТКОВА,
въ Харьковѣ, въ концѣ Московской и Рыбной улицъ, близъ Харьковскаго моста, рядомъ съ магазиномъ Фадѣичева.
Полученъ громадный выборъ суконныхъ, шелковыхъ, шерстянныхъ и всевозможныхъ бумажныхъ товаровъ, льняное полотно, мебельныя матеріи, ковры и тюль гардинный. На всѣ товары цѣны поставлены дешевыя, въ чемъ гг. покупатели въ справедливости могутъ лично убѣдиться. 6775 1—1

Краткій прейсъ-курантъ:

Драпъ двойной шир. модн. для мужск. пальто	1 р. 15 к.
Плюшъ двойной ширины шерстян.	1 „ 30 „
Трико суконное двойной ширины	20 „
Шевіотъ цвѣтной двойной ширины	28 „
Шерстяной кашемиръ двойной ширины разн. цвѣтовъ	24 „
Шерстяныя матеріи	10 „
Шелковый фуляръ	25 „
Шелковый атласъ	29 „
Полотно двойной ширины бѣлое	6 „
Ситцы разные	8 „
Ковры бархатн. большіе разн. 2 на 3	5 „ 50 „
Одѣяла „Мантельякъ" лучшій сортъ	10 „ — „
Мебельныя ткани	29 „
Тюль гардинный	13 „
Одѣяла тканоевыя	1 „ 40 „
Бумазея пикардъ лучшій сортъ	11 „
Платки теплые, суконные, большіе	1 „ — „

и масса другихъ предметовъ.

Цѣны на всѣ товары поставлены безъ торгу дешевле фабричныхъ.

назначена

РАСПРОДАЖА

ЛѢТНИМЪ ТКАНЯМЪ СЪ ГРОМАДНОЙ УСТУПКОЙ.

Ежедневно поступаютъ громадныя партіи модныхъ тканей

въ мануфактурныхъ и суконныхъ магазинахъ

В. В. ФАДѢИЧЕВА

ВЪ ХАРЬКОВѢ,

1 й магазинъ: уголъ Рыбной улицы, и Харьковской набережной.
2 й магазинъ: Университетская ул., подъ гостинницей Просперъ.
ТЕЛЕФОНЪ ВЪ ОБА МАГАЗИНА № 170. Б. 1—1

РАСПРОДАЖА

ВЪ БОЛЬШОМЪ МАГАЗИНѢ

ГАВРІИЛА БОГДАНОВА,

Гостинный рядъ, №№ 6—7.

По случаю купленной очень дешево большой партіи товара имѣю возможность

РАСПРОДАТЬ

многіе совершенно модные и хорошаго качества товары такъ **дешево,** что если гдѣ окажется такая цѣна, хотя бы то было на **дешевой распродажѣ,** то товаръ принимается обратно и деньги возвращаются немедленно безъ затрудненія гг. покупателей.

ТОВАРЫ:

шелковые, суконные, шерстяные, полотнянные и бумажные, ковры, скатерти, дорожки, тюль гардинный, мебельныя матеріи, платки, одѣяла и прочіе русскіе и заграничные товары.

6750 1—1

Цѣна 225 руб.

СКЛАДЪ ПИШУЩИХЪ МАШИНЪ
РАЗНЫХЪ СИСТЕМЪ И ЦѢНЪ
въ магазинѣ
Т. И. ГАГЕНЪ,
Вол. Лубянка, МОСКВА, *домъ № 3.*
За машину **„ГАММОНДЪ"** новѣйш. констр.
Цѣна **225** руб.
Магазиномъ продано ихъ 600 шт.
Аттестаты, прейсъ-куранты высылаются по требованію.
ВЪ Г. ХАРЬКОВѢ,
У А. ГАММЕСЪ,
ЛОПАТИНСКІЙ ПЕР., № 11.
М. 14—8

УЧЕБНИКИ

для учениковъ продаются со скидкою 10% **въ книжной торговлѣ**

Т. С. ЮРКОВА.

Павловская площадь, противъ станц. конно-желѣзной дороги въ Харьковѣ. 6556 5—3

За ВЫѢЗДОМЪ

продается около **150 томовъ** русской, французской и нѣмецкой беллетристики, за нѣсколько лѣтъ русскіе и нѣмецкіе журналы и дѣтскія книги, цвѣты, нѣкоторая мебель и двѣ канарейки. Садовая № 1, спросить дворника отъ 11 до 1 часу и отъ 3 до 6 часовъ. 6571 5—3

9 дачъ, солидно устроенныя, вблизи ст. ж. д. и 8 вер. отъ Харькова продаются на выгодныхъ условіяхъ, при дачахъ экономическій дворъ, рыбный прудъ, садъ, лѣсъ, огороды, сѣнокосный лугъ, садовое заведеніе съ оранжереями и теплицами, молочная ферма и проч. хозяйства, земли подъ лѣсомъ и садомъ болѣе 30 десят. Объ условіяхъ узнать: ст. „Рыжовъ", Х.-Н. жел. дор., отъ Григорія Васильевича Макаренка. 6664 6—2

Продается хуторъ-дача въ 6½ десят. зем. на ней дом. со служб., садъ и колодецъ, въ 3-хъ вер. отъ Харьк. по Старо-Бѣлгород. дор. Узнать на Грековск. ул., № 8, у хозяина. 6623 3—2

Желаютъ принять на полный пансіонъ воспитанницъ учебныхъ заведеній. Кузнечная ул., домъ № 27, нижній этажъ. О. 10—4

ПО СЛУЧАЮ ПРОДАЕТСЯ

въ центральной части города и торговаго пункта за 47 т. домъ солидный, каменной постройки, съ двумя каменными флигелями, выходящими на двѣ улицы—доходный, гдѣ и нынѣ помѣщается два общественныхъ учрежденія. Доходъ въ годъ 4,700 рублей, квартиры постоянно всѣ заняты. Есть первая закладная въ банкѣ 30 т. изъ 6½%; съ покупщика коммиссіонныхъ не потребую и, желая немедленно продать, съ цѣны дѣлаю уступки еще 2 тыс. рублей.
Подробности у М. Яковлева, Сергіевская площадь, домъ Кузнецова (гдѣ Грандъ-Отель). 6679 2—2

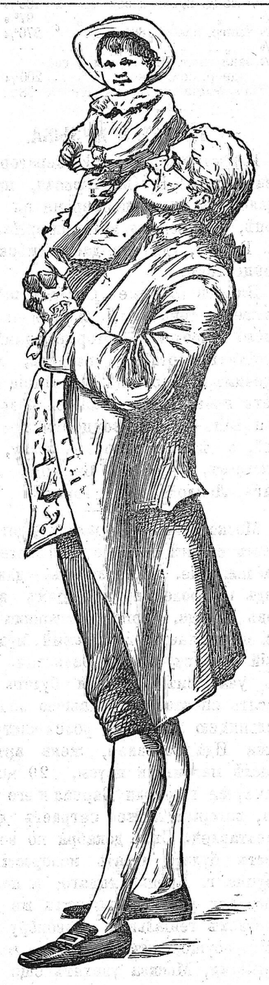

ГЕРКУЛЕСЪ

для всякаго возраста. М. 8—8

ПРОДАЕТСЯ ИМѢНІЕ,

около 500 дес. черноземной земли съ лѣсомъ и постройками, въ Курской губ., Старобѣльскаго уѣзда. Подробности—Ялта, собственная дача, Екатеринѣ Захаровнѣ Плещеевой. 6096 10—7

По примѣру прежнихъ многихъ лѣтъ, **склады И. А. Гаврилова** принимаютъ заказы на поставку **хрустальнскаго антрацита** самаго высокаго качества вагонами и подводами съ доставкою по адресамъ. Телефонъ № 69. 6175 10—9

Симъ имѣю честь извѣстить, что возвратившись изъ
ПАРИЖА, ВѢНЫ И БЕРЛИНА,
привезены мною самыя послѣднія новости дамскихъ

ШЛЯПЪ.

А. Д. ПОЗЕНЪ,

Московская ул., прот. магазина Штейфона. 6650 5—2

МАГАЗИНЪ ВОЕННАГО ПОРТНАГО
С. С. ГРОЗБЕРГА.

Николаевская площадь, противъ церкви Св. Николая.
ТЕЛЕФОНЪ № 490.

Имѣетъ готовыя формы для гг. студентовъ университета, технологическаго и ветеринарнаго институтовъ, духовной семинаріи и для другихъ учебныхъ заведеній, а также принимаются заказы на всѣ форменныя платья, исключительно изъ своего матеріала, который имѣется въ большомъ выборѣ, лучшихъ фабрикъ.

Цѣны умѣренныя.

А. 5—5 Съ почтеніемъ *Сергій Грозбергъ.*

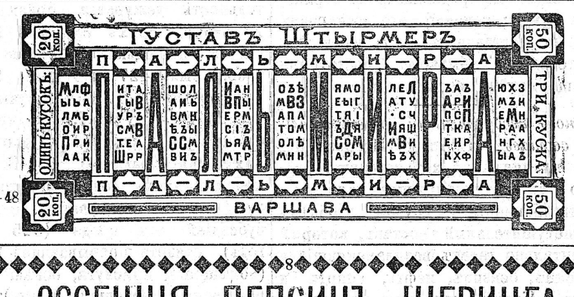

М. 50—48

ЭССЕНЦІЯ ПЕПСИНЪ ШЕРИНГА

(ПИЩЕВАРИТЕЛЬНАЯ ЖИДКОСТЬ).

по реценту **д-ра Оскара Либрейхъ.**, профессора фармакологіи Берлинскаго университета.

Трудность пищеваренія, изжога, мокрота въ желудкѣ, по слѣдствія неумѣренности въ пищѣ и питьѣ уничтожаются въ скоромъ времени посредствомъ этой пріятнаго вкуса эссенціи.

Schering's Grüne Apotheke, Berlin N., Chaussée Strasse 19.

Складъ почти во всѣхъ аптекахъ и извѣсти. апт. магазинахъ. М. 11—8

ТОВАРИЩЕСТВО
МОСКОВСКАГО МЕТАЛЛИЧЕСКАГО ЗАВОДА.

Заводскій складъ: Москва, Мясницкая улица, домъ Спиридонова.

СТАЛЬНЫЯ ПРОВОЛОЧНЫЯ КАНАТЫ
съ гарантіей за наивысшее разрывное сопротивленіе. М. 50—27

СОСТОЯНІЕ СЧЕТОВЪ
ХАРЬКОВСКАГО ТОРГОВАГО БАНКА.

КЪ 1 СЕНТЯБРЯ 1896 ГОДА.

	ДЕБЕТЪ.			КРЕДИТЪ.		
I	Касса. Государств. кред. билеты и размѣнная монета С. Р.	271,225 54				
II	Текущіе счеты:					
	1. Въ Государ. Банкѣ, его Конторахъ и отдѣленіяхъ „	12,688 75				
	2. Въ Харьк. Общ. Вз. Кред. „	135,000 —				
	3. Свободныя суммы въ Харьк. Конт. Госуд. Банк. по спеціальн. счету подъ векселя „	108,109 11	527,023 40			
III	Учетъ векселей, имѣющ. не менѣе двухъ подписей С. Р.		2.363,556 77			
IV	Учетъ выш. въ тир. цѣнныхъ бум. и текущ. купоновъ „		1,038 —			
V	Ссуды подъ залогъ:					
	1 Государствен. и правительств. гарантирован. % бумагъ „	129,433 —				
	2. Паевъ, акцій, облигацій и закладн. лист., правительствомъ негарантированныхъ „	6.597,763 —				
	3. Товаровъ, а также коносаментовъ и квитанц. траспортныхъ конторъ на товары „	513,618 —	7.240,814 —			
VI	Государ. и правит. гарант. цѣн. бумаги, принад. Банку „		24,895 75			
VII	Корреспонденты:					
	1. По ихъ счетамъ (Loro).					
	а) Кредиты обезпеченные:					
	1) Цѣн. бум. на комиссіи С. Р. 1.235,263 45					
	2) Товарами и торг. обязательств. „ 137,824 18					
	б) Бланковые кредиты (перев.) „ 480,888 65	1.853,976 28				
	2. По счетамъ Банка (Nostro).					
	а) Свободн. суммы въ распор. Бан. „ 72,491 46					
	б) Векселя у корреспондентовъ „ 61,523 18	134,014 64	1.987,990 92			
VIII	Протестованные векселя С. Р.		7,776 45			
IX	Просроченныя ссуды „		20,379 34			
X	Текущіе расходы „		35,695 26			
XI	Расходы, подлежащіе возврату „		5,988 11			
XII	Векселя, принятые на коммиссію „		71,308 99			
XIII	Переходящія суммы „		115,750 67			
	Долгъ вкладчиковъ по налогу „		156 15			
	Сер. Руб.		12.402,373 81		Сер. Руб.	12.402,373 81
I				Складочный капиталъ С. Р.	1.000,000 —	
II				Запасный капиталъ „	966,413 18	
III				Вклады:		
				1. На текущіе счета С. Р.	3.490,360 51	
				2. Безсрочные „	520,956 66	
				3. Срочные „	1.982,282 65	5.993,599 82
IV				Переучетъ векселей:		
				1. Въ Харьк. Конт Государств. Банка „	112,247 08	
				2. Въ частн. кред. учрежд. „	910,000 —	1.022,247 08
V				Залогъ цѣнныхъ бумагъ С. Р.		2.486,700 —
VI				Векселя на обезпеч. спеціальнаго текущаго счета въ Харьковск. Конт. Госуд. Банка „		108,109 11
VII				Корреспонденты:		
				1. По счетамъ ихъ (Loro).		
				а) Свобод. суммы въ распор. корреспондентовъ „	56,829 29	
				б) Векселей на коммиссіи „	71,059 10	
				2. По счетамъ Банка (Nostro).		
				Суммы, остающ. за Банк. „	378,166 71	506,055 10
VIII				Невыплач. по акц. Банк. див. „		2,930 44
IX				Получен. проц. и коммиссія „	439,934 92	
				За исключен. уплач. по переучету, перезалогу и проч. „	192,503 45	247,431 47
X				Проценты, подлежащіе уплатѣ по вкладамъ по 1896 г. „		10,398 74
XI				Переходящія суммы		— —
XII				Фондъ пенсіонно-эмеритальн. кассы служащ. Банка „		58,488 87
XIII				Государственный 5% сборъ отъ денежныхъ капиталовъ		— —
				Сер. Руб.		12.402,373 81

Цѣнностей на храненіи . . . . С. Р. 157,900

Правленіе банка помѣщается въ гор. Харьковѣ.
Нарицательная цѣна акціи 100 р.
Дивидендъ уплачивается:
Въ Харьковѣ правленіемъ банка.
Въ С.-Петербургѣ С.-Петербургскимъ частнымъ коммерческимъ банкомъ.
Въ Москвѣ Московскимъ купеческимъ Обществомъ взаимнаго кредита. 6702 1—1

ВЪ МАГАЗИНѢ
„ЛІОНЪ",
ПОЛУЧЕНЫ ПАРИЖСКІЯ
МОДЕЛИ
и большой выборъ матеріаловъ новѣйшихъ тканей для
ПРІЕМА ЗАКАЗОВЪ. 6650 5—2

Д-ра Рёмплера ЛЕЧЕБНИЦА
ВЪ ГЕРБЕРСДОРФѢ (Силезія),
существующая съ 1875 г., представляетъ для
ЛЕГОЧНО-БОЛЬНЫХЪ
наиболѣе благопріятныя условія при умѣренныхъ цѣнахъ. Проспекты безплатно. Dr. Rompler. М. 10—2

СИЛЕЗІЯ „ГЕРБЕРСДОРФЪ".

Дозволено цензурою. Харьковъ 4 го Сентября 1896 года.

Типографія „Южнаго Края", Сумская ул., домъ А. А. Іозефовича, № 13.