Телефонъ редактора № 15.

ЮЖНЫЙ КРАЙ

Телефонъ типографіи № 15.

№ 4544. Годъ четырнадцатый. Харьковъ. Пятница, 25 Марта (6 Апрѣля) 1894 года. Годъ четырнадцатый. № 4544.

По случаю праздника Благовѣщенія Пресвятыя Богородицы, слѣдующій № „Южнаго Края“ выйдетъ въ Воскресенье, 27 Марта

Отдѣльные №№ „Южнаго Края“ продаются въ конторѣ, въ кіоскахъ и у разносщиковъ по 5 коп. Продавцамъ газеты дѣлается 20% уступки.

„ЮЖНЫЙ КРАЙ“ НА 1894 ГОДЪ.

ЧЕТЫРНАДЦАТЫЙ ГОДЪ ИЗДАНІЯ. Выходитъ ежедневно

ПОДПИСНАЯ ЦѢНА:

	На годъ.	11 м.	10 м.	9 м.	8 м.	7 м.	6 м.	5 м.	4 м.	3 м.	2 м.	1 м
	р. к.	р. к.	р. к.	р. к.	р. к.	р. к.	р. к.	р. к.	р. к.	р. к.	р. к.	р. к.
Съ дост. на домъ	10 —	9 50	9 —	8 25	7 50	6 75	6 —	5 25	4 50	3 40	2 40	1 20
Съ перес. иногородн.	12 50	12 —	11 25	10 25	9 50	8 50	7 50	6 60	5 60	4 50	3 20	1 60

Подписка считается съ 1-го числа каждаго мѣсяца, причемъ годъ считается съ 1-го января по 1-е января слѣдующаго года.

Въ „Южномъ Краѣ“ помѣщаются портреты Особъ Императорской Фамиліи, историческихъ лицъ, выдающихся современныхъ дѣятелей и политипажи, имѣющіе отношеніе къ текущимъ событіямъ.

Допускается разсрочка платежа за годовой экземпляръ для городскихъ: при подпискѣ 3 руб., къ 1 марта 3 руб., къ 1 іюня 2 руб. и къ 1 сентября остальные 2 руб., а для иногородныхъ при подпискѣ 3 руб. 50 к., къ 1 марта 3 руб., къ 1 мая 3 руб. и къ 1 августа остальные 3 руб. Кромѣ того, для городскихъ подписчиковъ, служащихъ въ правительственныхъ, общественныхъ и сословныхъ учрежденіяхъ, допускается разсрочка на слѣдующихъ условіяхъ: при подпискѣ вносится 2 руб., а затѣмъ каждаго 20 числа, начиная съ января мѣсяца, по 1 руб. до августа включительно.

О желаніи вносить деньги въ разсрочку должно быть непремѣнно заявлено въ письмѣ, при которомъ отправленъ первый взносъ.

Подписка и объявленія принимаются въ ХАРЬКОВѢ—въ главной конторѣ газеты „Южный Край“, на Николаевской площади, въ домѣ Питры.

Главная контора газеты открыта въ будни съ 8-ми час. утра до 7 ч. веч., а въ воскресные и праздничные дни съ 9 до 1 ч. дня.

За перемѣну адреса иногородніе подписчики платятъ 30 коп.

Городскіе подписчики при перемѣнѣ адреса на иногородній, доплачиваютъ разницу въ подписной цѣнѣ.

За пересылку газеты за-границу прибавляется по 60 коп. въ мѣсяцъ къ городской подписной цѣнѣ.

РЕДАКЦІЯ ГАЗЕТЫ помѣщается въ г. Харьковѣ, на Николаевской площади, домъ г. Питры. Для личныхъ объясненій по дѣламъ газеты открыта ежедневно, кромѣ воскресныхъ и праздничныхъ дней, отъ 4 до 5 часовъ дня. Статьи, доставляемыя въ редакцію, должны быть непремѣнно за подписью автора. Статьи, доставляемыя безъ обозначенія условій, признаются безплатными. Статьи, признанныя удобными для печати, подлежатъ въ случаѣ надобности, исправленію и сокращенію. Мелкія статьи, замѣтки и корреспонденціи, неудобныя для печати, уничтожаются.

Объявленія для „Южнаго Края“ изъ-заграницы и изо всѣхъ мѣстъ Россійской Имперіи, кромѣ Харьковской, Курской, Полтавской, Екатеринославской и Таврической губерній, принимаются исключительно только въ „Торговомъ Домѣ Л. и Э. Метцль и К°“ въ Москвѣ на Мясницкой улицѣ, въ домѣ Спиридонова.

Глубоко тронутые многократными изъявленіями сочувствія по поводу постигшаго насъ горя, просимъ всѣхъ дорогихъ друзей и знакомыхъ, почтившихъ память покойной нашей супруги и дочери

ЖОЗЕФИНЫ ФЕДОРОВНЫ

ГЕЛЬФЕРИХЪ,

ПРИНЯТЬ НАШУ СЕРДЕЧНУЮ БЛАГОДАРНОСТЬ.

Максимиліанъ Христіановичъ **ГЕЛЬФЕРИХЪ.**
Селина Іосифовна **ГЕЙНРИХЪ.**

27 марта, въ двятый день кончины

Елизаветы Леонидовны

ФЛОТА,

имѣютъ быть отслужены заупокойныя литургіи и панихиды въ г. Харьковѣ въ церкви Св. Жент-Мироносицъ и въ Архангело-Михайловской церкви села Бабаевъ, Харьковскаго уѣзда.

ГОСТИННИЦА БР. ПРОСПЕРЪ.

Постоянно получаются свѣжія устрицы и всевозможные primeurs, завтраки и ужины по картѣ. Обѣды въ 60 к., 1 р. и 2 р., отъ 1 ч. до 7 ч. Меню на 25 марта. Обѣдъ въ 1 руб.: Супъ пюре изъ спаржи и борщъ, пирожки, теляч. ножки á la миланезъ, судакъ огратенъ, розбифъ шароле, жаркое, салатъ, пломбьеръ á la ваниль. 30—18

СТАРШИНЫ

ХАРЬКОВСКАГО КОММЕРЧЕСКАГО КЛУБА

имѣютъ честь просить гг. членовъ коммерческаго сословія пожаловать въ экстренное общее собраніе, **въ среду, 30-го марта с. г., въ помѣщеніи клуба въ 8 часовъ вечера.**

ПРЕДМЕТЫ СОБРАНІЯ:

О добавочной пристройкѣ, ремонтѣ и передѣлкѣ комнатъ въ зданіи клуба. 1329 1—1

Харьковскій Купеческій Староста,

Иванъ Кирилловичъ ВЕЛИТЧЕНКО,

имѣетъ честь покорнѣйше просить, гг. постоянныхъ купцовъ г. Харькова въ засѣданіе 5-го Апрѣля, во вторникъ, въ 8 часовъ вечера, въ помѣщеніе Купеческаго Собранія (Сумская улица, домъ Шатовой).

Предметы совѣщаній:

1. Проектъ Устава Вспомогательнаго Общества Харьковскаго купеческаго сословія.
2. Отчетъ о движеніи общественныхъ суммъ за 1893 годъ.
3. Выборы Купеческаго Старосты и его Товарища на 1894 годъ.

Лица, желающія предварительно ознакомиться съ денежнымъ отчетомъ, могутъ получать печатные экземпляры отчета въ конторѣ Купеческаго Старосты. (Рыбная улица, домъ Велитченко).

Въ виду важности рѣшенія вопроса объ учрежденіи Вспомогательнаго Общества Харьковскаго купеческаго сословія, Купеческій Староста покорнѣйше проситъ гг. купцовъ пожаловать въ собраніе въ возможно большемъ числѣ.

Харьковъ. 24 Марта 1894 года. 1334 3—1

Харьковская Городская Управа

приглашаетъ **гг. домовладѣльцевъ** 2-го участка города Харькова, имѣющихъ теперь свободныя квартиры, мѣрою до 60 кв. саж. и желающихъ отдать таковыя въ наемъ для помѣщенія нижнихъ чиновъ Пензенскаго полка, больныхъ глазами, заявить о томъ въ Управу письменно или словесно. 3—3

ПУБЛИЧНАЯ ПРОДАЖА ТОВАРА:

скобянаго, желѣзнаго и мѣднаго торговаго дома „Сапуновъ и Ширяевъ“, на Рыбной улицѣ, въ домѣ Общества Прикащиковъ (въ лавкѣ), будетъ продолжаться съ 12-ти час. дня 1894 года 26 марта. Судебный приставъ **Д. Будянскій.** 1306 2—2

РИЖСКОЕ СВѢТЛОЕ и ТЕМНОЕ ПИВО

„ВАЛЬДШЛЕСХЕНЪ“

имѣется въ продажѣ въ винно-бакалейныхъ магазинахъ, клубахъ, ресторанахъ и на вокзалѣ желѣзной дороги. 1—1

Главный Складъ: Рыбная улица, гостинница Руфа. Телефонъ № 23.

СЪ ПЕРВЫХЪ ЧИСЕЛЪ АПРѢЛЯ 1894 Г.,

ПО МѢРѢ НАКОПЛЕНІЯ МАТЕРІАЛА,

БУДЕТЪ ИЗДАВАТЬСЯ ВЪ ГОР. ХАРЬКОВѢ

ИЛЛЮСТРИРОВАННЫЙ СБОРНИКЪ

„СПУТНИКЪ ЮЖНАГО КРАЯ“

ПО СЛѢДУЮЩЕЙ ПРОГРАММѢ:

1. Календарныя свѣдѣнія.
2. Справочныя свѣдѣнія.
3. Историческія свѣдѣнія относительно городовъ южной Россіи, краткія біографіи и портреты выдающихся современныхъ дѣятелей, виды нѣкоторыхъ мѣстностей южной Россіи.
4. Телеграммы.
5. Послѣднія извѣстія; хроника мѣстной жизни.
6. Фельетоны—беллетристическіе и популярно-научные.
7. Смѣсь.
8. Объявленія.

„СПУТНИКЪ ЮЖНАГО КРАЯ“ будетъ раздаваться безплатно пассажирамъ желѣзныхъ дорогъ въ городахъ юга Россіи.

Первый нумеръ „Спутника Южнаго Края“ будетъ напечатанъ въ количествѣ 20,000 экземпляровъ.

Цѣна за объявленія будетъ опубликована своевременно.

Редакторъ-издатель *А. А. Іозефовичъ.*

БОЛЬШАЯ МОСКОВСКАЯ ГОСТИННИЦА,

уголъ Ключковской и Купеческаго пер., прот. Пассажа и Московскаго ряда. №№ отъ 75 к. до 3 р., библіотека, ванна, телефонъ, бильярды, экипажи, лошади, первоклассный большой ресторанъ. Ежедневно блины, растегаи, завтраки 30 к., обѣды отъ 40 к. до 2 р., ужины 30 к. и à la carte. Оркестріонъ-монстръ. Кухня подъ упр. московск. повара. Телефонъ № 220. **А. В. Бутковъ.**

ВЪ ПЯТНИЦУ, 25-го МАРТА 1894 г.,

ВЪ ЗАЛѢ КОММЕРЧЕСКАГО КЛУБА

состоится **ТОЛЬКО ОДИНЪ КОНЦЕРТЪ** знаменитой пѣвицы

АЛЬМЫ ФОСТРЕМЪ,

съ участіемъ извѣстнаго піаниста **Л. УРШТЕЙНЪ.** Билеты продаются въ музыкальномъ депо **Бермана,** а въ день концерта въ кассѣ Коммерческаго Клуба. 1034 5—5

Въ воскресенье, **27**-го марта, въ Оперномъ театрѣ КОНЦЕРТЪ артистовъ г-жи

Е. К. МРАВИНОЙ

И Г-НА

К. Т. СЕРЕБРЯКОВА.

Билеты въ музыкальномъ магазинѣ Гергарда, Московская улица. 3—2

МАЛЫЙ ТЕАТРЪ

(*Екатеринославская ул., № 22*).

ПАНОРАМА БУДЕТЪ ОТКРЫТА

только до воскресенья, 27 марта, включительно. Подробности въ афишахъ. 1333 2—1

Въ субботу, 2-го апрѣля 1991 года, въ залѣ Дворянскаго Собранія КОНЦЕРТЪ

А. Ф. БЕНШЪ.

Половина сбора съ концерта поступитъ въ пользу **женскаго ремесленнаго училища** Общ. Грам. Билеты продаются въ музыкальномъ магазинѣ Гергарда (Московская ул.), въ книжн. магаз. „Новаго Времени“ и въ редакціи „Харьковскихъ Губ. Вѣдомостей“ (Петровскій переулокъ). 1300 3—2

Оперный театръ Коммерческаго Клуба.

Въ субботу, 26-го марта 1994 г., **въ пользу призрѣваемыхъ въ богадѣльнѣ при Харьковской Р.-Католической церкви,** кружкомъ любителей представлена будетъ на польскомъ языкѣ комедія С. Пржибыльскаго въ 4-хъ дѣйствіяхъ:

„DWÓR W WŁADKOWICACH“,

„БАРСКІЙ ДОМЪ ВО ВЛАДКОВИЦАХЪ“.

Билеты заблаговременно—въ книжномъ магазинѣ г жи Сикорской, на Екатеринославской улицѣ, а въ день спектакля въ кассѣ Коммерческаго Клуба. 1284 3—3

ОРУЖЕЙНЫЙ МАГАЗИНЪ Н. А. РЫКОВА,

въ Харьковѣ, Екатеринославская улица, № 28-й.

Полученъ громадный выборъ ружьевъ и револьверовъ всѣхъ системъ. Вновь усовершенствованныя гильзы Торбекъ (бывшій Веникъ), ножи охотничіе, перочинные, бритвы фабр. Золингенъ и принадлежности къ нимъ. ПОРОХЪ разныхъ заводовъ по фабричной цѣнѣ оптомъ и въ розницу.

Представитель оружейной фабрики В. В. Гринера, Англія. 953 3—3

ПРАВЛЕНІЕ ХАРЬКОВСКАГО ОБЩЕСТВА

Любителей Охоты

назначаетъ **СОСТЯЗАТЕЛЬНУЮ ПРИЗОВУЮ СТРѢЛЬБУ** по шарикамъ въ пятницу и въ воскресенье, 25-го и 27-го марта с. г., въ **НОВОМЪ ПОМѢЩЕНІИ** для тира Х. О. Л. О. въ Григоровкѣ. Ѣхать отъ Новоселовки по Григоровскому шоссе, не доѣзжая до бора. Начало ровно въ 12 часовъ. Подробныя программы вывѣшены во всѣхъ ружейныхъ магазинахъ. 1314 2—2

БУРЕНІЕ артез. и др. колодцевъ, развѣдки и буреніена кам. уголь, соль, желѣз. ныя руды, огнеупорную глину и пр. Ежедн. отъ 10 ч. до 3 ч. дня. Нѣмецкая ул., № 39. **Горный инж. князь В. И. КУГУШЕВЪ** 1104 15—7

Гостинница „РУФА“.

на **РЫБНОЙ** улицѣ. Телефонъ № 23.

МЕНЮ ОБѢДА 25-го МАРТА.

Борщъ польскій, супъ прентаньеръ, пирожки.
Котлеты пожарскія.
Матлотъ изъ рыбы.
Жаркое—тетерева, салатъ.
Груша въ мараскинѣ.
3 блюда 60 к., 4 блюда 80 к., 5 блюдъ 1 руб.
Обѣды въ 2 р., завтракъ 30 к., ужинъ 40 к.
Aechtes Pilsner Bier vom Fass.

Въ среду, 30 марта 1894 г., въ Залѣ Коммерческаго Клуба состоится

ТОЛЬКО ОДИНЪ КОНЦЕРТЪ

всемірно-извѣстнаго скрипача

ФР. ОНДРЖИЧЕКЪ

(солистъ Двора Его Величества Императора Астрійскаго), съ участіемъ

г-жи АННЫ ОНДРЖИЧЕКЪ

и извѣстнаго піаниста **Августа ФРЕМКЕ.**

Билеты заблаговременно можно получать въ музыкальномъ магазинѣ Бермана, на углу Московской улицы, а въ день концерта при входѣ въ залъ. 892 6—4

БѢЛЬЕ

ГОТОВОЕ

И НА ЗАКАЗЪ.

МАГАЗИНЪ

БРЮССЕЛЬ,

Николаевская площ., д. Германа. 1326 1—1

ШЛЯПЫ

ДАМСКІЯ, послѣднія новости получены въ магазинѣ

ПОЗЕНЪ,

Московская улица, противъ аптеки Кохъ. 1242 10—4

ФАБРИКА ВЪ ХАРЬКОВѢ,

съ паровой машиной, устроенная для производства масляныхъ красокъ съ обширнымъ помѣщеніемъ, одновременно можетъ быть приспособлена и для другихъ производствъ. Срокъ аренды построекъ 6-ть лѣтъ. **ОЧЕНЬ ДЕШЕВО ПРОДАЕТСЯ.** Подробности: Банкирскій Домъ П. Д. Новова. 1288 3—2

Grand Hôtel.

MENU ОБѢДА.

Щи лѣнивыя, солянка съ осетрины, растегаи и пирожки.
Сразы по польски.
Окуни фри кольберъ.
Жаркое—alebrant, салатъ.
Компотъ изъ фруктъ.

ПОСТНЫЕ ОБѢДЫ, остендскія и крупныя крымскія устрицы. Обѣды въ 60 к., въ 80 к., въ 1 руб. 2 руб.; завтраки 30 коп., ужины 40 к. и à la carte. Отдѣльные кабинеты, №№ отъ 1 руб. Постоянное полученіе разныхъ гастрономическихъ новостей. 30—17

Въ понедѣльникъ, 28 марта 1894 года, въ залѣ Дворянскаго Собранія состоится

КОНЦЕРТЪ

М. М. ОВЧИННИКОВОЙ,

съ участіемъ **Ф. И. ИНСАРОВА.**

Отдѣленіе первое.

1. Дуэтъ „Взгляни, какъ мѣсяцъ свѣтитъ“, муз. Кампана . . **исп. Овчинникова и Инсаровъ.**
2. Арія изъ оперы „Миньона“, муз. Тома **исп. Овчинникова.**
3. Колыбельная пѣсня изъ оперы „Jocely“, муз. Годара . . . . . **исп. Инсаровъ.**
4. Колыбельная пѣсня, муз. Чайковскаго, **исп. Овчинникова.**

Отдѣленіе второе.

5. Вальсъ изъ оперы „Ромео и Джульетта“, муз. Гуно . . . . . **исп. Овчинникова.**
6. Арія изъ оперы „Король Лагорскій“, муз. Массенэ . . . . . **исп. Инсаровъ.**
7. а) Романсъ изъ оперы „Демонъ“, муз. Рубинштейна,
   б) „Ночь и любовь и луна“, муз. Давыдова, **исп. Овчинникова.**
8. Дуэтъ изъ оперы „Миньона“, муз. Тома, **исп. Овчинникова и Инсаровъ.**

Аккомпанировать будетъ Г. П. Дукельская. Билеты заблаговременно можно получать въ главныхъ магазинахъ Федора Григорьевича Енуровскаго старшаго, находящихся по Гоголиновскому переулку и въ музыкальномъ магазинѣ Бермана, а въ день концерта при входѣ въ залъ съ 10 час. утра. О. 2—1

ПРОДАЕТСЯ ДОМЪ

въ Екатеринославѣ,

въ центрѣ города, на проспектѣ; въ верхнемъ этажѣ „Центральная гостинница“, въ нижнемъ—ресторанъ и пять магазиновъ съ подвалами. Чистый доходъ 10 проц. Адресоваться въ контору гостинницы. 1113 15—7

МОЙНАКСКОЕ

ЛИМАННО-ГРЯЗЕЛЕЧЕБНОЕ 720 20—8

ЗАВЕДЕНІЕ

въ г. **ЕВПАТОРІИ** открывается съ 20 мая по 20 августа. При заведеніи имѣется роскошная **ГОСТИННИЦА** съ первокласснымъ ресторономъ. За заказами на номера и другими подробностями обращаться въ контору заведенія, въ Евпаторію.

Троицкая гостинница открыта вмѣсто меблированныхъ комнатъ. Коммис. на вокзалѣ. Университ. ул., № 19. 1266 10—2

ВЪ г. КРЕМЕНЧУГѢ,

на Грячовкѣ, вблизи вокзала, ПРОДАЕТСЯ

ДВОРОВОЕ МѢСТО,

около десятины земли, съ постройками, годными для фабричнаго и заводскаго производства, на выгодныхъ условіяхъ. Просимъ адресоваться (безъ посредниковъ) въ г. Кременчугъ, А. С. Мусину-Пушкину. 1296 3—2

ДОКТОРЪ Л. Р. РАЙНЕСЪ

принимаетъ по **КОЖНЫМЪ, МОЧЕПОЛОВЫМЪ, СИФИЛИСУ и ГОРЛОВЫМЪ** болѣзнямъ отъ 9 до 12 час. и отъ 5 до 7 час. веч. Нѣмецкая улица, домъ № 2 (противъ церкви св. Николая). 4343 10—8

ДОКТОРЪ НЕМИРОВСКІЙ.

ЗУБНЫЯ болѣзни и вставленіе ИСКУССТВЕННЫХЪ ЗУБОВЪ.

Уголъ Московской ул. и Николаевской площади, домъ Штейфона, подъѣздъ совмѣстный съ фотографіей съ Николаевской площади. 1070 15—7

Докторъ ДИКАНСКІЙ

возвратился. Пріемъ больныхъ **ежедневно до 10 часовъ утра и отъ 4 до 6 ч. вечера** Ярославская улица, домъ № 2-й (на углу Чеботарской улицы). 1285 6—1

При этомъ № для гг. городскихъ подписчиковъ разсылается программа концерта г-жи АЛЬМЫ ФОСТРЕМЪ.

СОДЕРЖАНІЕ

Дѣйствія правительства.
Харьковъ. 24-го марта 1894 года.
И. Г. Закревскій.
Обозрѣніе газетъ и журналовъ.
Телеграммы.
Послѣднія извѣстія.
Мѣстная хроника.
Театръ и музыка.
Вѣсти съ Юга (корресп. „Южн. Края“): изъ Мелитополя.—Извѣстія другихъ газетъ.
Внѣшнія извѣстія.
Смѣсь.
Справочныя свѣдѣнія.
Календарь.
Объявленія.
Фельетонъ: Въ наши дни. С. К.

ДѢЙСТВІЯ ПРАВИТЕЛЬСТВА.

ВЫСОЧАЙШЕЕ ПОВЕЛѢНІЕ.

О примѣненіи къ произведеніямъ почвы и промышленности Австро-Венгріи пониженныхъ тарифныхъ ставокъ, установленныхъ конвеніею 5-го (17) іюня 1893 г. между Россіею и Франціею и торговымъ договоромъ 29 января 1894 года между Россіею и Германіею.

По всеподданнѣйшему докладу министра финансовъ объ основаніяхъ для предстоящаго заключенія торговаго договора между Россіею и Австро-Венгріею, послѣдовало, 6 марта 1894 года, Высочайше Его Императорскаго Величества соизволеніе на примѣненіе съ 21-го марта 1894 г., впредь до заключенія означеннаго договора, долженствующаго состояться

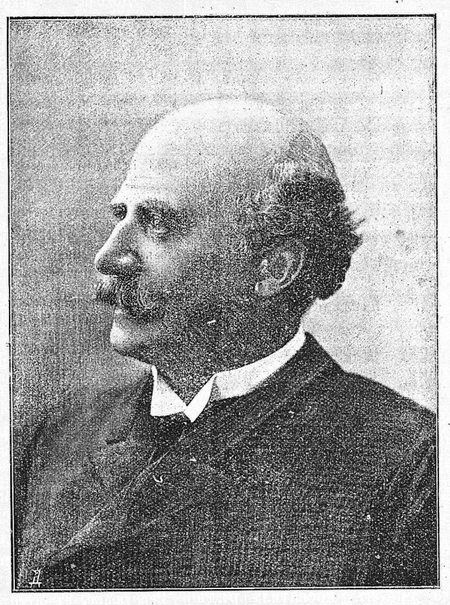

И. П. Закревскій,

оберъ-прокуроръ 1-го департамента Правительствующаго Сената.

не позже 1 го (13-го) іюля 1894 г., къ произведеніямъ почвы и промышленности Австро-Венгріи, при ввозѣ ихъ въ Россію, пониженныхъ пошлинъ по конвенціоннымъ тарифамъ, установленнымъ торговою конвенціею Россіи съ Франціею 5-го (17) іюня 1893 года и торговымъ договоромъ между Россіею и Германіею 29 января (10 февраля) 1894 года, при взаимномъ, съ того-же срока, со стороны Австро-Венгріи, примѣненіи къ произведеніямъ почвы и промышленности Россіи пониженныхъ пошлинъ австро-венгерскихъ конвенціонныхъ тарифовъ, за обоюдно выговореннымъ изъятіемъ частныхъ тарифныхъ льготъ, не распространяющихся на прочія, пользующіяся наибольшимъ благопріятствованіемъ, государства.

О таковомъ Высочайшемъ повелѣніи министръ финансовъ, 20 марта 1894 года, донесъ Правительствующему Сенату, для распубликованія, присовокупивъ, что вмѣстѣ съ симъ имъ сдѣланы соотвѣтственныя распоряженія по таможенному вѣдомству.

ХАРЬКОВЪ,

24-го марта 1894 года.

Въ газетахъ, и при томъ въ такихъ большихъ и вліятельныхъ какъ „Times“, снова заговорили о разоруженіи. Если вѣрить нѣкоторымъ органамъ британской, германской и вѣнской печати, государственные люди Западной Европы только и помышляютъ что о разоруженіи. Право, можно подумать, что на землѣ воцарился золотой вѣкъ и что не сегодня, такъ завтра повсюду будетъ господствовать сущая идиллія.

Доказывать ли, что въ толкахъ о разоруженіи нѣтъ ни искренности, ни смысла?

Что значитъ разоружиться?

Разоружиться значитъ распустить солдатъ по домамъ, срыть крѣпости до основанія, уничтожить военные арсеналы, упразднить армію и зажить такою безпечальною жизнью, какъ будто вооруженное столкновеніе народовъ навсегда отошло въ область преданій. Но кто же кромѣ безумца можетъ предлагать что нибудь подобное?

Начать съ того, что каждая армія представляетъ результатъ вѣковыхъ усилій и жертвъ той или другой націи. Каждая армія ростетъ и совершенствуется такъ же медленно и съ такими же затрудненіями, какъ и всякая иная часть государственнаго организма. Каждая страна дорожитъ своей арміей и видитъ въ ней залогъ своей безопасности и своего благоденствія. Не только такой *вопросъ, какъ* вопросъ о *быть или не быть* арміи, но и всякій иной, сколько нибудь серіозной вопросъ, касающійся ея устройства, долженъ подвергаться всестороннему обсужденію и при томъ не только съ точки зрѣнія настроенія минуты, но и съ точки зрѣнія исторіи и всевозможныхъ комбинацій въ будущемъ. Прежде чѣмъ рѣшиться на упраздненіе арміи, нужно прійти къ убѣжденію,—и на основаніи вѣскихъ, несомнѣнныхъ данныхъ,—что эта мѣра не поведетъ за собою плачевныхъ послѣдствій и не вызоветъ поздняго раскаянія и досады. Смѣло можно сказать, что во всей Европѣ нѣтъ ни одного государственнаго человѣка, который осмѣлился-бы предложить своимъ соотечественникамъ, чтобы они уничтожили войско и остались-бы беззащитными въ виду неизвѣстнаго будущаго.

Не смотря на то, толки о разоруженіи все-таки существуютъ, и при нѣкоторыхъ дворахъ высказывается явное сочувствіе этой мѣрѣ. Что-же это значитъ?

Это значитъ, что расхваливать тотъ или другой проектъ одно, а дѣйствительно симпатизировать ему другое. Это значитъ далѣе, что рекомендовать разоруженіе для сосѣдей совсѣмъ не то-же самое, что желать его для своей родины.

Германія, напримѣръ, была-бы очень рада, если-бъ Франція объявила въ одинъ прекрасный день свою армію упраздненною. Франція тоже возликовала-бы, еслибъ Германія обезоружила сама себя. Этого мало. Германія была-бы не прочь, еслибъ могла *заставить* Францію разоружиться. Франція внесла бы тотъ день въ списокъ счастливыхъ дней, въ который добилась-бы чего-нибудь подобнаго отъ Германіи. Но не смѣшно-ли воображать, что Германія согласится обезсилить себя въ угоду Франціи, или наоборотъ, что Франція согласилась-бы нанести себѣ тяжкій ударъ въ угоду Германіи? Поэтому, когда о разоруженіи говорятъ во Франціи, то при этомъ имѣется въ виду Германія. Когда-же о разоруженіи говорятъ въ Германіи, то при этомъ имѣется въ виду Франція и т. д. Другими словами, всѣ проекты разоруженія суть ни что иное, какъ капканы, которые выдвигаются впередъ на погибель недруговъ. Жаль только, что эти капканы никого не вводятъ въ заблужденіе и никому не грозятъ опасностью. На словахъ всѣ за разоруженіе, на дѣлѣ же никто не намѣренъ показать на себѣ первый опытъ этой благодѣтельной мѣры.

Но можетъ быть возможно всеобщее и одновременное разоруженіе? Мечты, мечты гдѣ ваша сладость?!. Начать съ того, что склонить къ этому грандіозному эксперименту всѣ государства, всѣ партіи и всѣ парламенты нѣтъ никакой возможности. Да и кому было-бы выгодно всеобщее разоруженіе? Развѣ только третьестепеннымъ и второстепеннымъ государствамъ, которыя ничего не добиваются, ни къ чему не стремятся и желаютъ только одного: сѣренькаго, безцвѣтнаго прозябанія изо дня въ день. Крупныя и мощныя державы строятъ свои упованія не на утопіи вѣчнаго мира, а на вѣрѣ въ свои историческія права и на сознаніи своей нравственной и матеріальной силы.

И. П. Закревскій.

(къ портрету).

Игнатій Платоновичъ Закревскій, 53 лѣтъ, принадлежитъ къ дворянамъ Полтавской губерніи; образованіе получилъ въ училищѣ правовѣдѣнія, гдѣ окончилъ курсъ въ 1861 г. въ числѣ лучшихъ воспитанниковъ, съ чиномъ титулярнаго совѣтника. По окончаніи курса И. П. былъ откомандированъ въ департаментъ министерства юстиціи и затѣмъ уволенъ на два года, по Высочайшему повелѣнію, за границу съ двумя товарищами своими по выпуску, нынѣшними—товарищемъ министра юстиціи П. М. Бутовскимъ и сенаторомъ Э. Ф. Гойнингенъ-Гюне, для усовершенствованія въ юридическихъ наукахъ при иностранныхъ университетахъ и съ зачисленіемъ въ дѣйствительную службу времени, проведеннаго заграницей. Въ 1867 году И. П. избранъ былъ участковымъ мировымъ судьей гор. Петербурга и состоялъ въ этой должности, избираемый столичной думой, три трехлѣтія сряду до 1874 г., когда поступилъ на службу въ четвертый департаментъ Сената состоявшимъ за оберъ-прокурорскимъ столомъ. Въ томъ же году, 21 ноября, И. П. назначенъ товарищемъ предсѣдателя Петербургскаго окружнаго суда, а 7 января 1876 года предсѣдателемъ Варшавскаго окружнаго суда; въ этомъ же году И. П. избранъ былъ почетнымъ

мировымъ судьей Новгородъ-Сѣверскаго, Черниговской губерніи, судебно-мирового округа. Въ Варшавѣ И. П. прослужилъ до 1881 года, когда былъ назначенъ прокуроромъ Казанской судебной палаты. Въ слѣдующемъ году, 15 сентября, онъ переведенъ на ту же должность въ Харьковъ, гдѣ и служилъ до послѣдняго времени.

2-го февраля И. П. назначенъ оберъ-прокуроромъ 1-го департамента Сената.

Въ теченіе своей службы И. П. получилъ слѣдующія награды: 1 января 1879 года чинъ дѣйствительнаго статскаго совѣтника за отличіе, 1 января 1881 года—орденъ св. Владиміра 3-й ст., 15 мая 1883 года—орденъ св. Станислава 1-й ст., 27 марта 1885 года чинъ тайнаго совѣтника, 9 апрѣля 1889 года—орденъ св. Анны 1-й ст. и наконецъ 1 января н. г.—св. Владиміра 2-й ст.

Приводимъ нѣкоторыя изъ научныхъ работъ И. П. Закревскаго: 1) объ охраненіи наслѣдствъ и практикѣ петербургскихъ мировыхъ судей въ дѣлахъ охранительныхъ; 2) объ охраненіи наслѣдствъ на западѣ; 3) судъ присяжныхъ по новѣйшему германскому законопроекту; 4) прусская магистратура и наша; 5) о желательныхъ измѣненіяхъ въ судебныхъ уставахъ; 6) судебная реформа въ Болгаріи; 7) наше буквоѣдство; 8) по поводу резюме предсѣдателя суда и друг. Въ послѣднее время И. П. интересовала уголовно-антропологическая школа; ей онъ посвятилъ рядъ критическихъ статей, напечатанныхъ въ журналѣ гражданскаго и уголовнаго права и въ „Revue Scientifique“. Статьи эти дали матеріалъ для книги „Объ ученіяхъ уголовно-антропологической школы“, вышедшей въ прошломъ году въ Харьковѣ.

ОБОЗРѢНІЕ ГАЗЕТЪ и ЖУРНАЛОВЪ.

*** Разбирая предварительныя кассовыя свѣдѣнія о государственныхъ доходахъ и расходахъ на 1893 годъ, „Московскія Вѣдомости“ указываютъ на несомнѣнный ростъ русскихъ финансовъ за послѣдніе годы. Подчеркнувъ превышеніе доходовъ надъ расходами въ обыкновенномъ бюджетѣ на 102,000,000 руб., а въ чрезвычайномъ на 61,000,000 руб., газета говоритъ:

Итакъ, минувшій 1893 годъ завершился весьма благопріятными финансовыми результатами, подготовившими почву для дальнѣйшей правительственной дѣятельности въ области государственнаго хозяйства. Съ другой стороны, быстрое возрастаніе доходовъ послѣ испытаннаго Россіей въ 1891 году неурожая, —этотъ подъемъ обыкновенныхъ поступленій до 1,046,546,000 рублей противъ 978,774,000 р. въ 1892 году и противъ 894,263,000 руб. въ 1891 году, — ярко свидѣтельствуетъ о твердости и устойчивости нашего народно-хозяйственнаго организма. Это всего лучше иллюстрируется свѣдѣніями о поступленіи главнѣйшихъ прямыхъ сборовъ, именно: налоговъ поземельнаго и съ недвижимыхъ имуществъ, податей и выкупныхъ платежей, которые выразились слѣдующими цифрами:

Въ 1891 году . . .	112,743,000 руб.
„ 1892 „ . . .	120,649,000 „
„ 1893 „ . . .	145,828,000 „

Эти сборы увеличились въ 1893 году противъ 1891 года на 33.085,000 руб. или почти на 30%. Что касается собственно выкупныхъ платежей, представляющихъ наиболѣе точный показатель состоянія крестьянскаго хозяйства, то ихъ въ 1893 году поступило 98.996,000 руб., то-есть было внесено населеніемъ даже немного болѣе годоваго оклада, составлявшаго 98.795,000 р., и противъ смѣтнаго назначенія болѣе на 21.996,000 руб. Очевидно, что сельское населеніе вполнѣ оправилось послѣ неурожая 1891 года и обладаетъ теперь достаточными средствами для покрытія необходимыхъ расходовъ, что въ значительной мѣрѣ обусловливается оказанною правительствомъ крупною помощью нуждавшимся въ тяжелое для нихъ время.

Отзывчивость правительства на народныя нужды и возможно быстрое и полное удовлетвореніе ихъ составляетъ отличительную черту дѣятельности нашего финансоваго управленія за послѣдніе годы,—и такое направленіе экономической политики уже дало, какъ видимъ, плодотворные результаты.

Если сопоставить *обыкновенные* государственные доходы и расходы за послѣднее десятилѣтіе, то получатся слѣдующіе результаты (въ тысячахъ рублей):

	Доходы.	Расходы.	Избытокъ (+) или дефицитъ (—).
1884	706.266	727.903	— 21.737
1885	764.478	806.614	— 42.136
1886	770.546	832.392	— 61.848
1887	829.661	835.850	— 6.189
1888	828.532	840.419	+ 58.113
1889	927.035	857.881	+ 69.154
1890	943.686	877.780	+ 65.906
1891	894.263	875.349	+ 18.914
1892	978.774	910.684	+ 68.090
1893	1.046.546	943.793	+ 102.753

Въ первые годы, при небольшихъ сравнительно расходахъ, — постоянные и притомъ все болѣе возрастающіе дефициты. Съ 1887 года, съ поворотнаго момента въ нашей экономической политикѣ, дѣло принимаетъ совсѣмъ иной видъ. Памятна сущность этого поворота: одновременно изыскиваются мѣры и къ сокращенію непроизводительныхъ расходовъ, и къ развитію предпріимчивости въ Россіи. Заботы правительства сосредоточиваются на преобразованіи и упорядоченіи государственнаго долга, — и въ то же время принимается рядъ мѣръ къ укрѣпленію и улучшенію народно-хозяйственной дѣятельности страны, причемъ правительство не останавливается предъ необходимыми для этого расходами. Въ результатѣ—крупное повышеніе доходовъ ежегодно превышающихъ расходы на многомиллионныя суммы. Даже тяжелый неурожайный годъ и тотъ далъ, въ *обыкновенномъ* бюджетѣ, избытокъ доходовъ надъ расходами.

Да, это очень краснорѣчивые факты.

*** Изъ размышленій князя Мещерскаго въ „Дневникѣ“ его „Гражданина“:

Вернувшись въ шумную и вонючую столицу послѣ идиллическихъ впечатлѣній, я попалъ въ одну гостинную, гдѣ ces dames говорили о благотворительномъ балетѣ, надѣлавшемъ столько шуму въ петербургскомъ бомондѣ.

Перешли къ философіи.

— Charmant то charmant—говорилъ одинъ собесѣдникъ,—да хорошо ли это?

— А что?—спросила одна дама.

— Вы бы позволили вашей дочери плясать качучу передъ публикою, заплатившею 10 рублей за кресло?

— Разумѣется, нѣтъ!

— И хорошо бы сдѣлали; но тогда спрашивается, почему же сзывать всѣхъ мамашъ и дочерей смотрѣть на то, на что ни одна изъ нихъ не дала бы своего согласія участвовать: и не изъ пуританской pruderie вы запретили бы вашей дочери поднимать ноги на сценѣ, а прямо потому, что это безнравственно...

Такъ хорошо-ли предлагать одной дѣлать то, что другія не позволили-бы себѣ дѣлать, и изъ этого дѣлать публичное платное благотворительное зрѣлище?...

Я думаю, —продолжалъ философъ-моралистъ,—что такъ или иначе это шагъ впередъ къ пониженію нравственнаго уровня въ нашемъ обществѣ, и сожалѣю объ этомъ; въ прошломъ году начался благотворительный балетъ съ приличными характерными танцами, въ нынѣшнемъ году уже сдѣланъ шагъ дальше,—являются танцы... гмъ, гмъ, значитъ, въ будущемъ году надо ждать уже цѣлую группу наядъ и сиренъ изъ барышенъ, которыя начнутъ отплясывать съ благотворительною цѣлью въ газовыхъ юбочкахъ и въ объятіяхъ миленькихъ кавалеровъ и т. д. Il n'y a que le premier pas qui coûte.

А пожалуй, философъ правъ. Отдаю этотъ вопросъ на судъ ces dames!

Князь Мещерскій хватаетъ черезъ край и уподобляется г-ну Тартюфу, который подаетъ свой платокъ Доринѣ, дабы она прикрыла имъ свои плечи и свою шею. Балетъ самъ по себѣ не представляетъ ничего дурнаго, и было время, когда ни одинъ институтскій актъ не обходился безъ качучъ, „матлотовъ“, „испанскихъ па“ и т. д.

ТЕЛЕГРАММЫ

(*Отъ „Сѣверн. Телеграф. Агентства“*).

Петербургъ. 24 марта, четвергъ. Всемилостивѣйше разрѣшено министру финансовъ Витте принять и носить пожалованный германскимъ императоромъ большой крестъ Краснаго Орла.

Петербургъ, 24 марта, четвергъ. Желѣзнодорожная союзная конференція постановила уравнять ввозные изъ Германіи тарифы чрезъ сухопутную границу съ тарифами сѣвернаго заморскаго сообщенія. Ставки за часть русскихъ дорогъ должны быть равны до Либавы, Вержболова, Граева, Млава, Александрова, Сосновицы и границы. Проектировано понизить тарифъ на землеудобрительные туки до 1/120 пудоверсты.

Вѣна, 24 марта (5 апрѣля), четвергъ. Изъ Праги сообщаютъ, что въ домѣ одного изъ мѣстныхъ фабрикантовъ, праздновавшаго свое рожденіе, произошелъ взрывъ снаряда, начиненнаго кусками желѣза.

— Изъ Пржемысля сообщаютъ, что въ управленіи каѳедральнаго собора найдена большая бомба. Прислугѣ удалось во время погасить фитиль снаряда. При бомбѣ найдена бумажка, съ надписью: „смерть попамъ“. Злодѣяніе приписываютъ радикаламъ, которые питаютъ ненависть къ кафедральному управленію за преобладающія тамъ старо-русинскія тенденціи.

Парижъ. 24 марта, (5 апрѣля) четвергъ. Вчера, вечеромъ, въ ресторанѣ Файо, противъ сената, взорвало бомбу, положенную на подоконникъ ресторана. Взрывъ очень сильный; стекла разбиты въ дребезги. Одинъ мальчикъ видѣлъ какъ мужчина, лѣтъ 30, одѣтый рабочимъ, положилъ бомбу въ ящикъ цвѣтовъ, стоявшій на подоконникѣ ресторана Файо, и убѣжалъ при взрывѣ бомбы. Раненъ Тальадъ, соціалистскій писатель, превозносившій анархизмъ, гарсонъ Тамазо, дѣвица Эбелингъ; прочіе отдѣлались легкими царапинами; никому изъ раненыхъ не грозитъ опасность смерти. Виновникъ взрыва не извѣстенъ. Арестованы два человѣка по ихъ выпустили. Свойство снаряда еще не установлено. Сегодня утромъ дознаніе продолжается. Газеты единогласно клеймятъ покушеніе.

Лондонъ, 24-го марта, (5-го апрѣля), четвергъ. Вчера, вечеромъ, лондонская полиція задержала французскаго анархиста Менье, товарища Равашоля и виновника бывшаго въ 1892 г. взрыва въ кафе Вери. Менье былъ арестованъ въ вокзалѣ, когда намѣревался уѣхать въ Антверпенъ. При немъ оказался заряженный револьверъ и нѣсколько патроновъ.

Биржевая телеграмма.

С.-ПЕТЕРБУРГЪ 24-го МАРТА.

Вексельный курсъ:
- на 3 м. на Лонд. за 10 ф. ст. 93₃₀ — —
- „ 3 „ „ Берл. „100 г. м. 45₉₅ — —
- „ 3 „ „ Пар. „100 фр. 36₉₅ — —
- изъ Берлин. на Пет. на 3 мѣс. 216₂₅
- „ „ „ „ „ 3 нед. —
- кредит. рубли въ Берл. налич. 219₉₅

Гульдены австрійскіе 75⅝

Настроеніе съ векс. курсомъ . . . . тихое.

Полуимпер. новой чеканки. . 7 р. 45 к. 7 р. 48 к.

Таможн. куп. (за 100 р. м.). 148р. 75 к.—149р. 75к.

Серебро . . . . . —

Биржевой дисконтъ . . . . . 5—7%

5% билеты	1-го вып.	103
Государств.	2-го „	102¼ пк.
Банка.	3-го „	—
6% золотая рента	1883 г.	нѣтъ.
5% „ „	1884 „	161
5% золотой заемъ	1889 „	нѣтъ.
4% „ „	1890 „	
4% „ „	1893 „ 5 сер.	—
5% восточн. заемъ	1000 р. 1 вып.	нѣтъ.
„ „ „	1000 р. 2 вып.	101½
„ „ „	1000 „ 3 вып.	102
„ вн. съ выигрыш. заемъ	1864 г.	243
„ „ „	1866 „	221
„ Государств. желѣзнодор. рента		103½
4% внутренній заемъ	1 серія	95⅛
„ „ „	2 „	95⅛
„ „ „	3 „	95⅛
„ „ „	4 „	95⅛
4½% „ „	1893 г.	100 пк.
4½% внут. конс. ж. д.	з. 1 вып.	99⅞ пк.
„ „ „	2 „	99⅞ пк.
5% зак. лис. Гос. Дв.	зем. Банка	101¼ пк.
4½% „ „		99¼
4% зак. съ выиг. лис.	Гос. Дв. З. Б.	191¼
5½% свидѣт. Крестьян.	поз. Банка	99⅛ пк.
4% облиг. Юго-Запад.	ж. д.	92 пк.
„ „ Москов.-Казанск.	ж. д.	91¾ пк.
5½% „ Рязанск.-Уральс.	„ „	99 пк.
„ „ Курск.-Кіевск.	„ „	99 пк.
5½% зак. листы Общ.	Взаим. Кр. м.	153¾
5% „ „	„ „ к.	101½
„ облиг. С.-Пет. Гор.	Кред. Общ.	101⅝
5% „ Москов.	„ „	101¾ пк.
5½% „ Одесск.	„ „	100¾ пк.
5% Зак. лис. Харьк.	Зем. Б.	98 пк.
5½% „ „ Хер.	„ „	102¼
5% „ „ „	„ „	100¼ пк.
„ „ „ Харьков.	Зем. Банка	100⅞
„ „ „ Полтав.	„ „	100¼ пк.
„ „ „ Тульск.	„ „	100¾
„ „ „ Кіевскаго	„ „	100¾ пк.
„ „ „ Московск.	„ „	100¾ пк.
„ „ „ Бес.-Тав.	„ „	100 пк.
„ „ „ Ниж.-Сам.	„ „	100½ пк.
„ „ „ Донскаго	„ „	99¾ пк.
„ „ „ Виленск.	„ „	100 пк.
Акціи С.Петерб. учет. и ссуд. банк.		516
„ „ междун. коммер. банка		531
„ Русск. б. для внѣш. торг.		360½
„ Волжс.-Камск. коммер. банка		926
„ Петербургско-Азовскаго.		369
„ Азовско-Донскаго		560 пк.
„ Сибирскаго банка		630 пк.
„ Бессар.-Тавричес. банка		596 пк.
„ Харьков. зем. банка . . .		506 пк.
„ С.-Петер.-Тульск. зем. . . .		407
„ Полтавск. земельнаго банка (безъ дивид. 36½ р.) . . .		610 пк.
„ Ниж.-Новгор. Самар. з. банка (безъ див. 41¼ р.). . . .		625 пр.
„ Виленск. земельнаго банка .		600 пр.
„ Донскаго земел. банка . . .		710 пк.
„ Кіевскаго земел. банка . . .		770 пр.
„ Московск. земел. банка . .		598 пк.
„ Рос. ст. отъ огня общ. 1827 г. (безъ дивид. 82 р.) . . .		1230
„ Сѣверн. страх. общества . .		нѣтъ.
„ Страх. общ. „Россія“		380 пк.
„ Рус. Об. Пар. и Тор. (Черном.) (безъ предварит. дивид. 20 р.)		793 пк.
„ Общ. „Кавк. и Меркурій“ . .		431
„ Глав. общ. Рос. ж. дорогъ (безъ доплаты 5 р). . . .		272½
„ Москов.-Рязанск. ж. дороги		489 пк.
„ Курско-Кіевской „ „		408 пк.
„ Рыбинско-Болог. „ „		99¼
„ Грязе-Царицынской		182¼
„ Юго-Запад. жел. дорогъ . .		114¾ пк.
Настроеніе Петерб. фон. биржи		тихое.
Керос. Нобеля за пудъ		1 р. 17 к.
„ Бакинскій „ . .		1 р. 16—1 р. 15 к.
Сах. зав. Кенига рафин. 1 с. за п.		—6 р. 20 к.
„ „ „ бракъ .		4р. 75к.—4 р. 80 к.
Сахар. песокъ кр. на срокъ. . . .		— р. — к.
„ „ толченый		— р. — к.

ПОСЛѢДНІЯ ИЗВѢСТІЯ.

— 21-го марта Ихъ Императорскія Величества Государь Императоръ и Государыня Императрица посѣтили Смольный институтъ.

— 20-го марта въ домѣ графини М. Э. Клейнмихель состоялся благотворительный спектакль, на которомъ присутствовали Ихъ Императорскія Высочества Наслѣдникъ Цесаревичъ, Великіе Князья Алексѣй Александровичъ, Павелъ Александровичъ, Константинъ Константиновичъ и Сергій Михайловичъ и Его Высочество Принцъ Петръ Александровичъ Ольденбургскій. Были исполнены: оперетка „Le petit homme gris“ и легенда „Le canard providentiel“.

— Въ „Гражданѣ.“ читаемъ: „Изъ достовѣрнаго источника мы слышали, что итальянское правительство въ настоящее время занято собираніемъ матеріаловъ для обсужденія вопроса о заключеніи русско-итальянскаго торговаго договора. Переговоры по этому предмету еще не начались. Задержка въ заключеніи русско-испанскаго торговаго договора заключается въ финляндскомъ таможенномъ тарифѣ, для устраненія каковаго препятствія министерство финансовъ и вступило въ надлежащія сношенія съ статсъ-секретаремъ Финляндіи. Сообщеніе „Сѣвернаго телеграфнаго агентства“ о выраженномъ датскимъ правительствомъ желаніи заключить съ Россіею торговый договоръ мы можемъ дополнить слѣдующими достовѣрными свѣдѣніями. Дѣйствующій нынѣ торговый договоръ заключенъ 100 лѣтъ тому назадъ. Вслѣдствіе этого многія условія этого договора не отвѣчаютъ духу времени, и въ исправленіи ихъ давно чувствовалась необходимость. Договоръ будетъ заключенъ на базисѣ самой благопріятствуемой державы“.

— Разсмотрѣніе проекта новаго паспортнаго устава закончено было на дняхъ Государственнымъ Совѣтомъ и проектъ имъ былъ одобренъ. Въ настоящее время въ министерствѣ финансовъ производятся работы по внесенію въ этотъ проектъ всѣхъ дополненій согласно замѣчаніямъ, высказаннымъ и принятымъ Государственнымъ Совѣтомъ.

— Проектъ объ устройствѣ медицинскаго факультета при Новороссійскомъ университетѣ, разрабатываемый въ министерствѣ народнаго просвѣщенія, переданъ въ министерство финансовъ для разсмотрѣнія смѣты новыхъ расходовъ на предполагаемый къ открытію факультетъ. Ежегодные расходы, по предположенію, на этотъ факультетъ опредѣляются въ 127,000 руб.; постройка-же зданій оцѣнена въ 600,000 руб., изъ которыхъ 250,000 руб. городское управленіе согласилось принять на себя.

— Министромъ народнаго просвѣщенія утвержденъ уставъ вновь учреждаемаго при Нѣжинскомъ историко-филологическомъ институтѣ князя Безбородко Нѣжинскаго историко-филологическаго Общества. Означенное Общество имѣетъ цѣлью содѣйствовать разработкѣ и распространенію историко-филологическихъ знаній, и въ кругъ его научныхъ занятій входятъ всѣ предметы, касающіеся исторіи и филологіи. Для достиженія указанной цѣли, Обществу предоставляется устраивать засѣданія съ чтеніемъ и обсужденіемъ рефератовъ по соотвѣтствующимъ научнымъ вопросамъ, а также издавать свои ученые труды и входить въ надлежащія сношенія съ другими учеными Обществами и общественными учрежденіями.

— 18-го марта состоялось первое рѣшающее засѣданіе коммиссіи по вопросу о проведеніи „Сѣверной“ желѣзной дороги. Предсѣдатель коммиссіи товарищъ министра путей сообщенія генералъ-лейтенантъ П. П. Петровъ высказался за предпочтеніе того направленія дороги, которое свяжетъ ее съ Петербургомъ, доказывая свой взглядъ цифровыми выводами. По словамъ Н. П. Петрова, сѣверный рынокъ потребляетъ изъ Москвы 28 милліоновъ пудовъ разнаго товара и 14 милліоновъ пудовъ металловъ, между тѣмъ какъ изъ Петербурга на тотъ-же рынокъ отправляется до 30 милліоновъ разнаго товара и 34 милл. пудовъ металловъ. Ясно, такимъ образомъ, что, вопреки, притязаніямъ Москвы, Сѣверъ имѣетъ свой естественный рынокъ въ Петербургѣ.

МѢСТНАЯ ХРОНИКА.

Городской голова сообщаетъ намъ о телеграммѣ, полученной имъ въ нынѣшнюю ночь отъ г. министра путей сообщенія по поводу постройки вокзала Харьково-Балашовской дороги.

„Товарная станція Харково-Балашовской желѣзной дороги будетъ расположена въ мѣстности, избранной городскимъ управленіемъ. Пассажирскій вокзалъ предполагается устроить общій съ К.-Х.-Азовской желѣзной дорогой на нынѣшнемъ мѣстѣ. Министръ путей сообщенія Кривошеинъ“.

Вчера съ курьерскимъ поѣздомъ прибылъ вновь назначенный прокуроръ Харьковской судебной палаты, д. с. с. В. В. Давыдовъ. Вчера-же г. Давыдовъ принималъ у себя въ камерѣ нѣкоторыхъ чиновъ прокурорскаго надзора.

Министерство народнаго просвѣщенія озабочено скорѣйшимъ устройствомъ классовъ ремесленныхъ учениковъ при народныхъ училищахъ для изученія ими различныхъ видовъ ремесленнаго труда. Съ этою цѣлью министерство чрезъ дирекцію народныхъ училищъ обратилось къ уѣзднымъ земствамъ, между прочимъ, и Харьковской губерніи о сообщеніи, при какихъ изъ народныхъ училищъ, находящихся въ вѣдѣніи уѣздныхъ земствъ, возможно устройство классовъ ремесленныхъ учениковъ. Уѣздныя земства предупреждаются, что расходы по устройству этихъ классовъ будутъ не велики въ виду того, что предполагается изученіе ремеслъ только ручнаго характера. При такомъ условіи, конечно, не потребуется пріобрѣтеніе дорого сравнительно стоющихъ инструментовъ и др. приспособленій, необходимыхъ при томъ или другомъ ремесленномъ производствѣ.

Вѣсть о сооруженіи Харьково-Балашовской желѣзной дороги проникла въ захолустья сосѣднихъ губерній, и вотъ крестьяне, по обыкновенію весною ищущіе заработковъ на югѣ Россіи, стремятся теперь сюда, стараясь попасть въ число рабочихъ по постройкѣ этой линіи желѣзной дороги, въ надеждѣ на хорошій заработокъ, хотя и за нелегкій трудъ. Оправдаются ли надежды этихъ вѣчныхъ искателей хорошихъ заработковъ, неизвѣстно, но въ самомъ недалекомъ будущемъ они потребуютъ заботъ со стороны управленія вновь строющейся желѣзной дороги въ видѣ принятія медико-полицейскихъ мѣръ противъ разныхъ эпидемическихъ заболѣваній, всегда сопровождающихъ скопленіе въ большемъ или меньшемъ числѣ нашего простаго люда, индифферентнаго ко всѣмъ требованіямъ гигіены. По линіи строющейся дороги въ виду этого будутъ учреждены медицинскіе участки во главѣ съ врачами, снабженными необходимыми медицинскими пособіями.

Въ Волчанской учительской семинаріи въ настоящее время освобождается восемь земскихъ стипендій, которыя имѣютъ быть замѣщены по представленію уѣздныхъ земствъ.

Какъ извѣстно, по ходатайству технологическаго института и коммерческаго училища, въ городскомъ управленіи возникъ проектъ о проведеніи конно-желѣзной дороги отъ угла Сумской улицы по Ветеринарной до Нѣмецкой и др.

Вчера домовладѣльцы Сумской, Кромской, Ново-Мало-Сумской, Ново-Чернышевской, Джунковской и Епархіальной улицъ подали въ городскую управу прошеніе, въ которомъ доказываютъ, что такое предположеніе не будетъ соотвѣтствовать какъ интересамъ города, такъ и удобствамъ жителей указанныхъ выше улицъ, а равно и такимъ учрежденіямъ, какъ—университетъ, училище для слѣпыхъ, военный госпиталь, коммерческое и епархіальное училища.

Въ интересахъ города, а слѣдовательно и обывателей должно быть стремленіе при всякомъ удобномъ случаѣ увеличивать площадь сѣти конно-желѣзной дороги какъ болѣе дешеваго и несравненно болѣе удобнаго сообщенія, что даетъ возможность и окраинамъ, которыя болѣе, чѣмъ всѣ другія, нуждаются въ сближеніи съ центральными частями города, пользоваться этими путями. Между тѣмъ проведеніе конно-желѣзной дороги по Ветеринарной улицѣ, ближайшей отъ Сумской, не принесетъ, по мнѣнію просителей, никакихъ выгодъ, какъ для домовладѣльцевъ вышележащихъ улицъ, такъ равно и всѣмъ поименованнымъ выше учрежденіямъ.

Въ виду этого домовладѣльцы вышеуказанныхъ улицъ просятъ городское управленіе о проведеніи конно-желѣзной дороги не по Ветеринарной улицѣ, а продолживъ Сумскую вѣтвь, направить по Бассейной улицѣ черезъ Досѣкинскій переулокъ до Нѣмецкой, соединивъ, такимъ образомъ, сообщеніемъ всѣ вышележащія учрежденія и приблизивъ болѣе дешевое сообщеніе къ городскому, лютеранскому и католическому кладбищамъ, а также къ будущимъ новымъ университетскимъ клиникамъ.

Г. министръ народнаго просвѣщенія утвердилъ почетнымъ членомъ Императорскаго Харьковскаго университета профессора Іенскаго университета Эрнста Геккеля.

Предложеніемъ г попечителя Харьковскаго учебнаго округа лекарь съ отличіемъ Василій Италинскій опредѣленъ на должность сверхштатнаго ординатора при факультетской хирургической клиникѣ.

Сверхштатный ординаторъ при госпитальной терапевтической клиникѣ Андрей Мироновъ и сверштатный ординаторъ при каѳедрѣ нервныхъ и душевныхъ болѣзней Даніилъ Поляковъ уволены отъ занимаемыхъ должностей за выслугою трехлѣтняго срока, согласно прошенію.

Съ 1-го апрѣля по Харьково-Николаевской желѣзной дорогѣ начинается движеніе дополнительныхъ дачныхъ поѣздовъ. Одинъ поѣздъ, спеціально для служащихъ дороги, живущихъ въ Мерефѣ и Люботинѣ, ходилъ всю зиму.

Завтра уѣзжаетъ въ Орелъ временное отдѣленіе Харьковской судебной палаты для разбора одного дѣла, съ участіемъ сословныхъ представителей, о злоупотребленіи во Мценскомъ городскомъ общественномъ банкѣ; къ отвѣтственности привлечены 6 воротилъ этого банка, свидѣтелей вызывается 40 и экспертовъ 5. Предсѣдательствовать будетъ старшій предсѣдатель палаты Е. Ф. де-Росси при членахъ палаты Ф. Д. Касперовичѣ, М. П. Зряховѣ и В. А. Рубанѣ, и. д. товарища прокурора палаты Ф. Х. Шмидтъ и при помощникѣ секретаря палаты П.

ВЪ НАШИ ДНИ.

I.

Семья моего пріятеля, у котораго я проводилъ лѣто, собралась на богомолье. На широкихъ дрогахъ усѣлись —хозяйка, бабушка, няня и двое младшихъ дѣтей. Изъ корзинъ, пристроенныхъ въ разныхъ мѣстахъ дрогъ, выглядывали свѣтлозеленые арбузы, дыни и розовыя щечки яблокъ-титовокъ, а изъ ящика, привязаннаго сзади, вкусно пахло только что вынутымъ изъ печи пирогомъ. На этотъ ящикъ утвердили ведерный самоваръ, ловко подхвативши веревкой самоварныя ручки, и дроги, гремя расхлябанною снастью, двинулись, кутаясь густою тучею пыли. За ними шла толпа подростковъ: гимназистовъ и кадетовъ съ юными гимназистками и институтками, свѣтлыя платья которыхъ красиво пестрѣли на фонѣ сѣрыхъ коломянковыхъ блузъ.

Было утро знойнаго августовскаго дня. Солнце стояло невысоко, но его уже теплые лучи давно подобрали росу, а небо окрашивалось полуденными горячими тонами. Зато отъ воды несло прохладой и луговыя низины еще дымились туманомъ. Жаворонки то и дѣло вспархивали вверхъ и тяжелыми комочками падали обратно въ нескошенную гречу.

Чтобы дорога показалась короче, пріятель разсказывалъ мнѣ исторію монастыря, куда мы шли.—Основанъ онъ лѣтъ тридцать тому назадъ купеческой семьей: отецъ умеръ, два брата и теперь въ монастырѣ. Семья была старинная и дѣды ея строго держались раскола. Отецъ женился на „церковной“ и присоединился къ церкви.

Суровая старобрядская складка уцѣлѣла въ его нравѣ: былъ онъ строгъ, мало доступенъ, съ домашними крутъ и къ церкви прилеженъ. Любилъ духовный санъ, и монахи изъ ближнихъ обителей наѣзжали къ нему и гостили по-долгу. Во время какой-то повальной болѣзни въ одинъ день умерли жена старика и сговоренная невѣста старшаго, похожаго на него нравомъ, сына. Это было толчкомъ, направившимъ суровый духъ семьи по новому пути: богатые купцы рѣшили основать монастырь. Дѣло это потребовало большихъ и многосложныхъ хлопотъ: добыть разрѣшеніе Синода, убрать братію, собратить въ капиталъ большую часть имуществъ, управлять другою частью и т. д. За все взялся младшій братъ, не помышлявшій идти въ монахи, и взялся тѣмъ охотнѣе, что жизнь въ сонномъ городкѣ, скрашенная единственно неутолимой наживой, была не по немъ. Лѣтъ пятнадцать прожилъ онъ въ мірѣ; говорятъ, много кутилъ, и пришелъ въ монастырь, когда отца уже не было въ живыхъ.

Теперь оба брата почти старики.

За разговоромъ мы и не замѣтили, какъ отшагали половину дороги и подошли къ Змѣиной горкѣ, которая оправдала свое названіе: на мягкой пыли узкаго проселка, вившагося между высокимъ холмомъ—съ одной стороны и неглубокой рѣчкой—съ другой, то и дѣло попадались большіе черные ужи, которые грѣлись на полуденномъ, теперь уже жгучемъ солнцѣ. Иногда подъ ихъ торопливымъ ходомъ мягко шуршала свѣжая осока, а дорогу намъ прорѣзывали извилистые слѣды, означавшіе мѣсто, гдѣ недавно проползли вспугнутые ужи. Вдругъ мы услышали отчаянные крики нашей молодежи. Мой пріятель бросился бѣжать, а за нимъ бѣжалъ и я, испугавшись самъ не зная чего. Тревога оказалась напрасной и мы подоспѣли къ концу событія: грѣвшаяся на солнышкѣ гадюка была уже убита нашею молодой компаніей при помощи удочекъ, палокъ и каменьевъ. Но дѣвичій гамъ былъ слышенъ и въ рощѣ, и оттуда прибѣжала испуганная мать и запыхавшаяся бабушка.

На нашемъ привалѣ было чудесно: самоваръ попыхивалъ смолистымъ дымомъ, яичница шумно жарилась, а младшій ребенокъ спалъ подъ калиновымъ кустомъ, довершая идиллическую картину. Парило, когда мы двинулись въ дорогу. Лошади едва переступали. Въ воздухѣ надъ нашими головами толклись тучи мошекъ, и кузнечики на скошенныхъ нивахъ тянули трескучую пѣсню.

Вдругъ изъ-за лѣса до насъ донеслись мѣрные, глухіе удары: это въ монастырѣ сзывали братію „биломъ“. Имъ отвѣтилъ жиденькій колоколъ, другой погуще отозвался въ сосѣдней деревнѣ, и когда мы подошли къ монастырю, въ его ворота входили послѣдніе, спѣшившіе къ вечернѣ, богомольцы.

II.

Мы были почетными гостями въ монастырѣ и когда обратились къ завѣдующему гостинницей съ просьбой „благословить келійку“, намъ отвели лучшую комнату. Это былъ небольшой покойчикъ съ перегородкой, въ три окна, съ жесткимъ диваномъ, съ бумажной желтой скатертью на кругломъ столѣ, съ геранями на окнахъ, изъ которыхъ открывался чудесный видъ. Гостинница стояла на горѣ, и монастырь тянулся по склону къ рѣкѣ, за которою безъ конца раскинулись заливные луга. Отсюда, сверху монастырскій дворъ былъ виденъ, какъ на ладони и напоминалъ тѣ игрушечныя „лавры“, которыя продаются у Троицы-Сергія. Въ тепломъ блескѣ заката ярко бѣлѣла свѣжею штукатуркою маленькая пятиглавая церковь, звѣздочкой горѣлъ миньятюрный крестъ на теплой домовой церкви, и солнце золотило длинный рядъ оконъ трапезной.

Посреди двора подъ навѣсомъ возвышался водопроводный бассейнъ, и къ нему по проторенному въ зеленой травѣ тропочкамъ со всѣхъ сторонъ съ кувшинами и ведрами тянулись монахи. Завтра въ монастырѣ былъ престольный праздникъ и въ этотъ часъ чувствовалось всюду необычное оживленіе послѣднихъ предпраздничныхъ хлопотъ: монахи усыпали пескомъ дорожки къ своимъ кельямъ, вытирали двери и окна, и ставили самовары въ открытыхъ, усыпанныхъ травою, сѣнцахъ. Келіи—крошечные бѣлые домики въ 2—3 окна подъ зелеными желѣзными крышами. Въ каждомъ домѣ, раздѣленномъ на двѣ горенки, помѣщаются трое—четверо человѣкъ. По всему видно было, что люди здѣсь осѣлись недавно; жиденькія, едва принявшіяся деревца, тянулись длинной аллеей отъ воротъ къ церкви, тамъ и сямъ раскинутые цвѣтники плохо росли на обнаженномъ бугрѣ, и только около келій кое-гдѣ зеленѣли густые кусты сирени, да нѣсколько рябинъ подъ окнами трапезы развѣсили свои яркія кисти. Зато около гостинницы все было зелено и свѣжо. Вѣковые дубы стараго лѣса затѣнили ее съ одной стороны, а съ другой—разрослась густая чаща низенькихъ кругловерхихъ вишенъ и сливъ. Сливныя вѣтви были сплошь унизаны фіолетовыми, красными, темно-розовыми сливами, подернутыми серебристо-сѣрымъ налетомъ. Подъ деревьями за маленькими столиками монастырскіе „батюшки“ въ потертыхъ подрясникахъ писали на просфорахъ, бумажкахъ и книжкахъ „о здравіи“ и „за упокой“ къ завтрашней ранней обѣднѣ. Сотни головъ, словно рѣка, колыхались безъ устали подъ нашими окнами, а другія сотни богомольцевъ устраивались на ночлегъ, гдѣ кому было любо: ближе къ лѣсу подъ кустами или у монастырской стѣны на солнопекѣ. Гостинницу заняли почетные богомольцы: изъ узенькихъ дверей выглядывали степенныя купчихи, подвязанныя шелковыми „головками“, а весь корридоръ заняли присяжныя богомолки, въ черныхъ платочкахъ, съ кузовками, котомками, съ жестяными чайниками и присущимъ имъ запахомъ розоваго масла, роснаго ладону и прѣлой онучи.

Всенощная была въ исходѣ, когда мы поспѣли въ церковь. Нечего было и думать войти въ нее: громадная толпа стояла далеко за папертью, и изъ широко отворенныхъ оконъ вмѣстѣ съ звуками пѣнія и клубами дыма несся горячій паръ множества человѣческихъ дыханій. Время отъ времени въ толпѣ проходило неопредѣленное колыханіе, изъ церкви проталкивалась кучка людей съ раскраснѣвшимися лицами, прилипшими ко лбу волосами и облегченнымъ вздохомъ. Отецъ-гостинникъ любезно предложилъ намъ взойти вмѣст

Г. Фигуровскомъ. Это дѣло уже разъ разсматривалось, но было кассировано Правительствующимъ Сенатомъ за несоблюденіе нѣкоторыхъ формальностей, а потому приговоръ палаты и былъ отмѣненъ.

✦ Правленіе Харьковскаго Общества исправительныхъ пріютовъ извѣщаетъ г.г. членовъ Общества о засѣданіи годоваго общаго собранія, назначеннаго въ воскресенье, 27 марта, въ 12 часовъ дня, въ помѣщеніи Харьковскаго городскаго управленія на Николаевской площади. Предметы занятій: 1) Избраніе въ члены Общества лицъ, которыя будутъ предложены. 2) Разсмотрѣніе отчетовъ за 1893 г. по правленію Общества, исправительному пріюту и состоящей при немъ школѣ садоводства, а также заключенія по нимъ ревизіонной коммиссіи. 3) Избраніе одного члена правленія. 4) Избраніе членовъ ревизіонной коммиссіи. Если засѣданіе, назначенное на 27 сего марта, не состоится за неприбытіемъ установленнаго числа членовъ, то другое засѣданіе, имѣющее быть 3 апрѣля, будетъ считаться дѣйствительнымъ, сколько-бы ни прибыло членовъ (§ 30 уст. Общества).

✦ Годичное общее собраніе Харьковскаго купеческаго Общества назначено на 5 апрѣля.

✦ Нѣкоторые землевладѣльцы уѣздовъ Харьковской губерніи, въ которыхъ существовала прошлую зиму чумная эпизоотія, обратились къ уѣзднымъ управамъ съ требованіемъ о производствѣ дезинфекціи при наступающей веснѣ всѣхъ помѣщеній, гдѣ находился зачумленный скотъ въ ихъ экономіяхъ, на земскій счетъ.

✦ Отъ народныхъ учителей поступаютъ заявленія о желаніи ихъ слушать курсы плодоводства, садоводства и шелководства, устраиваемые при Харьковскомъ земледѣльческомъ училищѣ подъ руководствомъ преподавателей.

✦ Послѣ половодья снова началась постройка новаго Цыганскаго моста. Мостъ будетъ такъ называемой „арочной“ системы. Окончить постройку предполагается къ іюлю мѣсяцу.

✦ Назначенные на 22 марта въ городской управѣ вторичные торги на продажу дома и дворового мѣста на Садовой улицѣ не состоялись за неприбытіемъ лицъ, желающихъ торговаться.

✦ Харьковское Общество распространенія въ народѣ грамотности недавно выпустило второе изданіе книжки, составленной по Доде „Прекрасная Нивернеза“.

✦ Намъ сообщаютъ, что 31 марта профессоромъ Овсянико-Куликовскимъ въ городскомъ домѣ прочитана будетъ публичная лекція „Искусство и нравственность“. Сборъ съ лекціи поступитъ въ пользу недостаточныхъ студентовъ ветеринарнаго института.

✦ На-дняхъ выйдетъ 1 книга „Журнала медицины и гигіены“, издаваемаго „Обществомъ научной медицины и гигіены при Императорскомъ Харьковскомъ университетѣ, подъ редакціей предсѣдателя Общества, профессора П. И. Ковалевскаго, при участіи въ редакціи: профес. И. Н. Оболенскаго, проф. И. П. Скворцова, проф. Д. К. Родзаевскаго, профессора А. Г. Подреза, проф. М. А. Попова, проф. Н. К. Кульчицкаго, проф. С. Д. Костюрина и проф. А. Д. Чирикова. Содержаніе книги слѣдующее: *проф. И. П. Скворцовъ*: Основные вопросы лечебной гигіены. *Д-ръ А. В. Богдановъ*: Къ казуистикѣ icterus gravis. *Проф. А. Г. Подрезъ*: Два случая туберкулезнаго прободнаго перитонита. *Проф. Д. К. Родзаевскій*: Значеніе олигодинамическихъ явленій для животнаго организма. *Проф. А. Д. Чириковъ*: Анализъ Боржомской воды Екатерининскаго источника. *Профес. П. И. Ковалевскій*: Родовые психозы. *Я. А. Рискинъ*: Къ казуистикѣ сифилитическихъ невралгій (изъ клиники профессора И. Н. Оболенскаго). —Очерки успѣховъ знаній за 1893 годъ: по гигіенѣ *П. Н. Лащенкова*, по нервнымъ болѣзнямъ—*Н. И. Мухина*, по глазнымъ болѣзнямъ *П. Н. Барабашова*.

✦ Мы слышали, что въ младшихъ классахъ Харьковскаго коммерческаго училища уменьшена будетъ программа по нѣкоторымъ предметамъ съ будущаго $18^{94}/_{95}$ академическаго года: въ приготовительномъ классѣ будетъ преподаваться одинъ только новый языкъ—нѣмецкій, французскій-же языкъ будетъ начинаться только съ I класса, а не съ приготовительнаго, какъ въ текущемъ году, почему отъ поступающихъ въ I классъ названнаго училища на вступительныхъ экзаменахъ (въ концѣ мая и въ первой половинѣ августа) не будетъ требоваться французскій языкъ; далѣе, во II классѣ не будетъ преподаваться исторія, почему поступающіе въ III классъ будутъ освобождены отъ экзамена по этому предмету.

✦ На мѣсто преподавателя богословскихъ наукъ въ Харьковской духовной семинаріи, священника о. Н. Малиновскаго, назначеннаго инспекторомъ Ставропольской духовной семинаріи, опредѣленъ стипендіатъ Московской духовной академіи г. Сильченко.

✦ Мы уже сообщали о загадочномъ исчезновеніи помощника главнаго бухгалтера управленія Харьк.-Николаевской ж. д. Нѣкоторыя подробности объ этомъ передаетъ корреспондентъ „Новос.“: Въ управленіи Харьково-Николаевской жел. дороги служилъ помощникомъ главнаго бухгалтера г. Мазуркевичъ, состоявшій на службѣ болѣе 20 лѣтъ и отличавшійся феноменальнымъ трудолюбіемъ: онъ просиживалъ за работою въ конторѣ цѣлыя ночи на пролетъ. Благодаря идеальной „исправности“ и скромной жизни, онъ, конечно, пользовался полымъ довѣріемъ начальства. На этихъ дняхъ г. Мазуркевичъ явился въ управленіе въ 6 часовъ утра, чему дежурный сторожъ вовсе не удивился, такъ какъ это случалось очень часто. Отославъ куда-то сторожа, г. Мазуркевичъ сталъ усердно собирать всѣ книги и дѣла бухгалтеріи управленія и спускать ихъ въ рѣку Лопань, на берегу которой находится домъ, гдѣ помѣщается управленіе дороги. Потопивъ важнѣйшія книги за много лѣтъ, дѣла, кассовые ордера и документы, г. Мазуркевичъ отправился домой, сказалъ семьѣ, что уѣзжаетъ въ Полтаву по дѣламъ службы и... исчезъ безслѣдно. Когда происшествіе было замѣчено, немедленно стали спасать изъ рѣки то, что оказалось возможнымъ; нѣкоторыя книги найдены и обсушены, но многое такъ и пропало. Для разслѣдованія дѣла и возстановленія бухгалтеріи учреждена въ составѣ управленія особая коммиссія, работа которой должна продлиться не менѣе года. Пока обнаружено незначительное злоупотребленіе по перебору личнаго жалованья исчезнувшимъ г. Мазуркевичемъ, что, въ связи съ запутанностью и запущенностью въ дѣлопроизводствѣ, лежавшемъ на его обязанности, и могло служить, по мнѣнію коммиссіи, причиною исчезновенія документовъ и Мазуркевича. Никакихъ-же важныхъ злоупотребленій не оказалось.

✦ 23-го марта въ хут. Залютиномъ на проходившую крестьянскую дѣвочку Аграфену Ступакову, 12-ти лѣтъ, около скотобойни Яковлева, напали выбѣжавшіе изъ двора семь собакъ, одна сорвавшаяся съ цѣпи, набросились на дѣвочку повалили ее и въ клочки изорвали одежду и причинили ей по всему тѣлу тяжелыя раны. Несчастную дѣвочку сосѣди съ трудомъ отбили отъ собакъ и въ безсознательномъ состояніи мѣстнымъ урядникомъ она доставлена въ Александровскую больницу. Содержатель скотобойни привлеченъ къ отвѣтственности.

✦ Въ понедѣльникъ, 28-го марта, въ 7 часовъ вечера, назначено очередное собраніе городской думы. Предметы занятій:

1) О мѣсячной ревизіи Харьковскаго городскаго банка; 2) О дополненіи обязательнаго постановленія о тротуарахъ воспрещеніемъ устраивать на будущее время тротуары изъ гончарныхъ плитъ съ скользкою поверхностью и объ охраненіи тротуаровъ отъ порчи; 3) О сломкѣ ветхихъ построекъ во дворѣ Гостинаго ряда; 4) О вознагражденіи А. В. Доценко за землю, отошедшую подъ Ново-Чернышевскую и Ветеринарную улицы; 5) О дополненіи коммиссіи для разсмотрѣнія проекта инструкціи городской управѣ; 6) Прошеніе домовладѣльцевъ Енинской улицы о выводѣ оттуда домовъ терпимости; 7) Ходатайство биржеваго комитета объ отдачѣ въ его вѣчное пользованіе участка, занимаемаго зданіемъ биржи, и объ освобожденіи этого зданія отъ оцѣночнаго сбора; 8) Прошеніе Любови Васильевой о прекращеніи договора по арендѣ лавки на Благовѣщенскомъ базарѣ подъ шубную торговлю; 9) Прошенія Василія Бараненко и Степана Бѣлянинова о разсрочкѣ недоимки по арендѣ мѣстъ на Благовѣщенскомъ базарѣ; 10) Прошеніе Ивана Берберова о сложеніи съ него недоимки по арендѣ мѣстъ: на Театральной площади подъ фруктовый павильонъ и на рѣкѣ Лопани для катка; 11) О сложеніи недоимокъ съ Булгаковой, Коломенцева, Захаржевскаго и Уса; 12) Прошеніе Маріи Хлопицкой объ освобожденіи ея отъ уплаты присужденнаго въ пользу города взысканія; 13) Заявленіе членовъ контрольной коммиссіи по скотопригонному двору объ измѣненіи порядка завѣдыванія дворомъ; 14) Объ обмѣнѣ участка городской земли на землю, принадлежащую вѣдомству тюремнаго комитета; 15) О проложеніи вѣтви конно-желѣзной дороги къ зданію почтово-телеграфной конторы; 16) Проектъ обязательнаго постановленія о перевозкѣ мяса битыхъ животныхъ, а также живыхъ барашковъ и телятъ; 17) Объ устройствѣ городскаго кирпичнаго завода; 18) Ходатайство управленія городского ломбарда о выдачѣ денежной награды служащимъ въ ломбардѣ; 19) Опредѣленіе губернскаго по земскимъ и городскимъ дѣламъ присутствія по приходо-расходной смѣтѣ г. Харькова на 1894 годъ; 20) Докладъ коммиссіи по ревизіи денежнаго отчета городской управы за 1891 годъ; 21) Прошеніе игумена Амфилохія о возвратѣ ему вѣчнаго вклада изъ городского банка; 22) Жалоба цехового Трофима Погожева на высокую арендную плату за мѣсто, занимаемое его лавкою въ Черномъ ряду на Благовѣщенскомъ базарѣ; 23) О полученіи 40 т. р. изъ прибылей городского банка, подлежащихъ отчисленію на городскія надобности; 24) О перестройкѣ Журавлевскаго моста; 25) Объ устраненіи отъ питейной торговли лицъ, опороченныхъ по суду; 26) О подчиненіи парикмахерскихъ заведеній дѣйствію обязательнаго постановленія о торговлѣ въ праздничные дни; 27) О прирѣзкѣ городской земли къ дворовымъ мѣстамъ Анны Чернухиной и Карпа Лукьянова для исправленія линіи Палладіевской улицы. 28) О пожертвованіи купца Вихрева на дѣтскую больницу; 29] О выраженіи благодарности И. А. Тихонову за ежегодныя пожертвованія его въ пользу бѣдныхъ; 30) Дополнительная смѣта прихода и расхода; 31) О продажѣ городского мѣста на Садовой улицѣ; 32) Просьба правленія Юго-Восточныхъ дорогъ о разрѣшеніи занимать городскія земли подъ сооруженіе Балашовской дороги до выясненія цѣнъ на нихъ; 33) Объ устройствѣ каменноугольныхъ складовъ близъ станціи Курско-Харьково-Азовской желѣзной дороги.

✦ Насъ просятъ напечатать: Распорядители вечера, даннаго 20 сего марта въ г. Полтавѣ, въ зимнемъ театрѣ, въ пользу недостаточныхъ студентовъ Императорскаго Харьковскаго университета, бывшихъ воспитанниковъ Полтавской классической гимназіи, приносятъ сердечную благодарность любезно согласившимся принять участіе въ этомъ вечерѣ артисткамъ Л. П. Петина, О. В. Строгановой, М. И. Самаровой и Л. В. Кольцовой, режиссеру А. М. Максимову, студентамъ гг. Бреннеру, Люсину, Кулабухову, Тимченко, Нагаеву, Булатову, Галкину, Хрисанфову, Петрову, Плешкову, Рощевскому, Крюкову, Гомолко, Ковалевскому и Сидорову.

✦ 24-го марта, въ 7 час. утра, въ домѣ мѣщ. Северина на Николаевской ул., отъ неисправнаго содержанія трубъ загорѣлась балка на чердакѣ. Пожаръ былъ прекращенъ пожарной командой, но успѣлъ все-таки причинить убытку на 500 руб. Домъ застрахованъ въ Балтійскомъ страховомъ Обществѣ въ 23,000 руб.

✦ Въ редакцію „Южнаго Края“ получены пожертвованія въ пользу Антонины Андросовой отъ А. 2 руб., въ пользу Голубовыхъ отъ В. Г. Н. 1 р., т-ва Д. М-ра 2 руб., А. С. Р. 3 р. 50 к. и N N 2 руб.

ТЕАТРЪ и МУЗЫКА.

О сегодняшнемъ концертѣ г-жи Фостремъ.

Сегодня въ театрѣ Коммерческаго клуба состоится давно ожидаемый концертъ г-жи Альмы Фостремъ, объ интересной и обширной программѣ котораго мы уже имѣли случай упоминать. Дѣлаемъ сегодня нѣкоторыя, обѣщанныя нами, дополнительныя замѣчанія.

Самыми крупными нумерами концерта являются: 1) Mysoli Филисіена-Давида, 2) сцена сумасшествія изъ „Лючіи Ламмермурской“ и 3) арія и сцена изъ „Диноры“ (эта сцена будетъ исполнена г жею Фостремъ при декораціяхъ и въ костюмѣ). Всѣ эти три №№ дадутъ возможность г-жѣ Фостремъ выказать всю прелесть своихъ верхнихъ нотъ и всю роскошь свое колоратуры вообще и своихъ чудныхъ трелей въ частности.

Филисіенъ-Давидъ знакомъ нашей публикѣ по его симфоніи „Въ пустынѣ“, которая исполнялась года два назадъ въ одномъ изъ симфоническихъ собраній мѣстнаго музыкальнаго Общества. Давидъ—французскій композиторъ (ум. въ 1876 г.), созданнаго Берліозомъ направленія. Онъ писалъ во всѣхъ родахъ музыкальнаго творчества. Имъ было написано, между прочимъ, и нѣсколько оперъ („Христофоръ Колумбъ“, „Бразильская жемчужина“, „Лалла Рукъ“ и т. д.). Mysoli—это арія изъ „Le perle de Brésil“, представляющая громадныя техническія трудности. За исполненіе ея могутъ браться только артистки съ исключительными голосовыми средствами въ родѣ г-жи Фостремъ, Эммы Невады и Вандъ-Зандъ.

Сцена сумасшествія изъ „Лючіи“ хорошо извѣстна харьковской публикѣ. Эта сцена, въ которой „Ламмермурская невѣста“, только что убившая въ припадкѣ безумія своего молодаго мужа, бредитъ о своемъ миломъ Равенсвудѣ, вспоминаетъ его и свои клятвы и т. д., составляетъ пробный камень всѣхъ колоратурныхъ сопрано. Тому, кто слышалъ, какъ пѣла арію Лючіи г-жа Зембрихъ интересно будетъ сравнить исполненіе двухъ знаменитыхъ артистокъ.

Такъ какъ „Динора“ никогда не шла въ Харьковѣ, то считаемъ не лишнимъ изложить въ немногихъ словахъ ея фабулу.

Динора—бѣдная крестьянская дѣвушка, на которую обрушиваются всевозможныя бѣдствія.

Въ то время, какъ она шла съ своимъ возлюбленнымъ Гоэлемъ на богомолье, разразилась гроза, причемъ молнія, ударивъ въ хижину Диноры, сожгла ее. Динора сдѣлалась нищей, Гоэль покинулъ ее: увлеченный желаніемъ обогатиться, онъ ушелъ въ лѣсъ за старикомъ Тоникомъ, который обѣщалъ черезъ годъ посвятить его въ тайну разыскиванія кладовъ. *Динора съ горя лишается разсудка, бродитъ по скаламъ, поетъ безумныя пѣсни, играетъ съ собственной тѣнью и ждетъ возвращенія милаго*, который дѣйствительно возвращается, но не къ ней, а за кладомъ. Въ то время, какъ онъ собирается приступить къ откапыванію клада, разражается сильная буря, гремитъ громъ, сверкаетъ молнія, въ этотъ мигъ Динора, которая повсюду ищетъ свою пропавшую козочку Бэлу, бѣжитъ за ней черезъ мостикъ; онъ рушится подъ ней и Динора исчезаетъ въ безднѣ. Гоэль, узнавшій по оставленному ожерелью, что упавшая дѣвушка—Динора, забывъ о кладѣ, бросается спасать ее. Онъ возвращается съ Динорой, лишившейся чувствъ. Она приходитъ въ себя, какъ годъ тому назадъ—въ объятіяхъ Гоэля. И такъ какъ годъ тому назадъ въ день Плоэрмельскаго праздника была такая же гроза, то Гоэль увѣряетъ Динору, что все остальное—лишь сонъ; разсудокъ ей возвращается, они отправляются въ храмъ совершать свое бракосочетаніе.

Г-жа Фостремъ сыграетъ ту сцену, содержаніе которой изложено въ отмѣченныхъ курсивомъ словахъ. Эта сцена, исполненная красоты и сильнаго драматизма, составляетъ одно изъ самыхъ блестящихъ созданій Мейербера.

Балладу Недды изъ „Паяцевъ“ г-жа Фостремъ споетъ по русски.

Изъ небольшихъ вещей въ программѣ концерта стоятъ романсы Длускаго и г. Пиньолозо, который пѣлъ въ Харьковѣ въ прошломъ году.

ВѢСТИ СЪ ЮГА.

Мелитополь. *(Корреспонд. „Южнаго Края“).* На-дняхъ у насъ состоялись выборы городскаго головы и членовъ управы. Согласно этимъ выборамъ, составъ нашего муниципалитета совершенно обновленъ. Будетъ ли отъ этого польза,—покажетъ время, пока же о старомъ городскомъ головѣ многіе жалѣютъ.

Дожди не перестаютъ лить. Весь уѣздъ обратился въ море грязи. Совершенно прекращено сообщеніе съ степными селами. Но вслѣдствіе ожидаемаго скораго вскрытія Днѣпра замѣтно оживленіе среди торговаго люда. Быть огорваннымъ въ продолженіи зимняго періода отъ главныхъ торговыхъ центровъ юга не особенно пріятно для жителей приднѣпровскаго района, обреченныхъ на бездѣятельность до весны. Цѣны на хлѣбъ стоятъ очень низкія; но что же дѣлать,—настала вспашка, деньги крестьянину необходимы, и онъ волей-неволей везетъ, если и не весь, то хоть часть хлѣба на базаръ и спуститъ его по существующей базарной цѣнѣ. Но должно сознаться, что цѣны въ городѣ, благодаря отдѣленіямъ торговыхъ домовъ, стоятъ гораздо устойчивѣе и несравненно выгоднѣе для землепашца, чѣмъ въ степныхъ селахъ, удаленныхъ отъ пристани, гдѣ орудуютъ всевозможные кулаки, пользующіеся трудной минутой пахаря, принимающіе хлѣбъ „своими вѣсами“, оказывающими почему то большую услугу своему хозяину. Полагаемъ, что администрація нашихъ селъ и въ этомъ году приметъ мѣры къ искорененію тѣхъ злоупотребленій при хлѣбной продажѣ, которыя имѣли мѣсто въ началѣ прошлой весны. **Н. Б.**

Одесса. Торговое соглашеніе съ Германіей, по словамъ „Новор. Тел.“, не дало еще пока ощутительныхъ результатовъ для Одессы въ смыслѣ оживленія ея импорта. Хотя за послѣднее время ввозъ иностранныхъ товаровъ нѣсколько усилился, но это объясняется только предпраздничнымъ сезономъ. Въ общемъ настроеніе импорта Одессы продолжаетъ находиться въ прежнемъ положеніи. Привозъ товаровъ германскаго происхожденія въ Одессу и по настоящее время крайне ничтожный. Впрочемъ, слѣдуетъ въ этомъ отношеніи ожидать нѣкотораго оживленія, такъ какъ одесскіе купцы по телеграфу обратились въ Германію съ заказами. Нынѣшнее вялое настроеніе одесскаго импорта, по заявленію купцовъ, находится въ тѣсной связи съ коммерческимъ застоемъ въ Одессѣ.

ВНѢШНІЯ ИЗВѢСТІЯ.

Австро-Венгрія. Полуоффиціально сообщено газетамъ, что временное соглашеніе съ Россіей по торговымъ дѣламъ, вступившее на-дняхъ въ дѣйствіе, весьма скоро будетъ замѣнено окончательнымъ торговымъ трактатомъ; переговоры ведутся въ настоящее время уже на основѣ оформленнаго проекта текста договора относительно нѣкоторыхъ подробностей болѣе или менѣе второстепеннаго значенія. Австрія согласилась на закрѣпленіе таможенныхъ ставокъ на кукурузу, ячмень, просо, гречу, овесъ и рожь; въ приложеніи къ торговому трактату не имѣется никакихъ другихъ конвенцій.

— Представители вѣнскихъ крупныхъ промышленныхъ союзовъ собрались на совѣщаніе съ цѣлью установленія дѣловыхъ сношеній съ Россіей. Собраніе постановило командировать предсѣдателя коммерческаго бюро торговаго музея Бэма въ Россію на нѣсколько недѣль для собранія точныхъ свѣдѣній о торговомъ положеніи различныхъ мѣстностей, объ отдѣльныхъ рынкахъ и фрахтахъ. „Fremdenblatt“ въ передовой статьѣ придаетъ великое значеніе экономическому сближенію Россіи съ средне-европейскими державами и говоритъ, что дѣло это будетъ имѣть для всѣхъ заинтересованныхъ сторонъ плодотворныя послѣдствія.

— Похороны Кошута, вопреки всѣмъ опасеніямъ, состоялись при вполнѣ образцовомъ порядкѣ. Огромная толпа въ 300 тысячъ человѣкъ безпрекословно повиновалась добровольнымъ распорядителямъ, состоявшимъ изъ 8,000 гражданъ и 6,000 студентовъ. За гробомъ слѣдовали 18 колесницъ съ вѣнками. Всѣхъ вѣнковъ было до 2,700. На самомъ гробѣ лежали вѣнки: отъ родныхъ, отъ сейма, отъ города Пешта и отъ гонведовъ. Надгробная рѣчь Іокая была чрезвычайно трогательна. Онъ, между прочимъ, сказалъ: „Твое возвращеніе на родину есть „тріумфальное шествіе примиренія“; за твоимъ гробомъ слѣдуетъ вся нація; старые противники твои протягиваютъ къ тебѣ руки; ты покоишься близъ друзей народа Деака и Батьяни—какой великій тріумваратъ!“. Депутатъ „независимыхъ“ Германъ произнесъ демонстративную рѣчь. Депутатъ Печчи развернулъ надъ могилой знамя гонведовъ, которое тронутый Францъ Кошутъ поцѣловалъ.

Послѣ похоронъ сыновьямъ покойнаго, плакавшимъ все время, сдѣланы были безчисленные визиты. Во время пріема ими депутацій, тысячи женщинъ просили ихъ поселиться въ Венгріи.

— Люди близкіе къ семьѣ покойнаго диктатора и ѣздившіе въ Туринъ, дабы конвоировать тѣло Кошута въ отечество, на вопросъ, оставилъ-ли великій мадьярскій патріотъ завѣщаніе, отвѣчаютъ утвердительно: „да, оставилъ“. Но при этомъ они шепчутъ на ухо любопытнымъ: „Завѣщаніе касается не столько имущественнаго наслѣдства Кошута, сколько его политическихъ завѣтовъ и наказовъ вѣрнымъ сынамъ его родины. Кошутъ проповѣдуетъ въ этой части своего завѣщанія нѣчто столь несообразное съ нынѣшнимъ политическимъ строемъ Венгріи, что текстъ его никоимъ образомъ невозможно опубликовать безъ явнаго нарушенія обязанностей вѣрноподданнаго. Придется обождать лѣтъ десять; можетъ быть къ тому времени нашъ общественный и государственный строй настолько измѣнится, что настанетъ возможность познакомить мадьяръ съ полнымъ содержаніемъ завѣщанія Кошута“.

Германія. 20 марта (1-го апрѣля) князю Бисмарку минуло 79 лѣтъ. Годовщина дня рожденія его праздновалась въ нынѣшнемъ году съ еще большимъ блескомъ, чѣмъ въ предшествовавшихъ годахъ. Въ Фридрихсруэ съѣхалось множество депутацій, привезено и прислано масса адресовъ и всякихъ подношеній. Князь пользовался отличнымъ здоровьемъ и находился въ веселомъ расположеніи духа. Въ виду многочисленности депутацій пріемъ ихъ начался за нѣсколько дней до дня рожденія и на рѣчи предводителей депутацій старый канцлеръ отвѣчалъ тоже рѣчами, обнаруживая при этомъ удивительную свѣжесть духа и стараясь быть любезнымъ со всѣми: особенно длинною рѣчью, нынѣ напечатанною цѣликомъ въ „Hamburger Nachrichtien“, князь Бисмаркъ отвѣчалъ на адресъ дюссельдорфской депутаціи, сообщившей ему, что спасительная лодка въ Нордернеѣ окрещена его славнымъ именемъ. Въ своей рѣчи князь напомнилъ, что когда онъ былъ молодъ, въ Дюссельдорфѣ, да вообще на лѣвомъ берегу Рейна не считали себя нѣмцами, такъ что его знакомый, графъ Гомпешъ, отправлялся черезъ Рейнъ, безъ всякой задней мысли говорилъ ему: „Я ѣду въ Германію“. Все это теперь измѣнилось: и по сю и по ту сторонъ Рейна всѣ признаютъ себя нѣмцами, сынами одной и той же земли.

— На-дняхъ произошла въ Берлинѣ шумная анархистская демонстрація, произведшая сенсацію. Рано утромъ, 24 (26) марта, въ понедѣльникъ, на второй день Пасхи, надъ зданіемъ, гдѣ собираются обыкновенно на сходки соціалисты, было выкинуто красное знамя, съ надписью: „Да здравствуетъ анархія! Да здравствуетъ революція!“ Другое знамя съ такою же точно надписью было прикрѣплено къ дворцовой телефонной проволокѣ. Полиція не могла ничего подѣлать, и пришлось вызвать экстренно пожарныя части. Послѣднія поработали нѣсколько часовъ, прежде чѣмъ имъ удалось снять преступную эмблему.

Англія. Недавно Гладстономъ былъ полученъ отъ либеральной ассоціаціи Лондонскаго Сити сочувственный адресъ, подъ которымъ подписались представители обѣихъ группъ либеральной партіи. Теперь въ газетахъ опубликованъ отвѣтъ Гладстона, который, благодаря за поднесеніе адреса, заявляетъ, что этотъ фактъ укрѣпляетъ въ немъ надежду, которая никогда не покидаетъ его,—что настанетъ день, когда исчезнетъ распря между двумя секціями либеральной партіи, основанная на разногласіи лишь по одному вопросу.

Франція. Судя по тону оффиціальныхъ газетъ, какъ по сю, такъ и по ту сторону Альпъ, въ правительственныхъ кругахъ обоихъ латинскихъ государствъ начинаетъ обнаруживаться извѣстное стремленіе къ сближенію и примиренію. На эту тему появилась за послѣднее время во французскихъ и итальянскихъ газетахъ не одна статья, но тѣ-же газеты констатируютъ при этомъ, что сближеніе есть пока только pium desiderium. Первый шагъ къ сближенію, очевидно, долженъ произойти на экономической почвѣ, что признается одинаково съ обѣихъ сторонъ, но и на этой почвѣ лежитъ именно камень преткновенія. Французскія газеты откровенно заявляютъ, что французское правительство и значительная часть французской публики отлично понимаютъ важность примиренія съ Италіей, но что серьезнымъ къ тому препятствіемъ, врядъ ли одолимымъ, является протекціонистское большинство французской палаты депутатовъ, оппозиція которой пріобрѣтаетъ тѣмъ больше вѣса, что свое нерасположеніе къ торгово-таможенному соглашенію съ Италіей оно смѣло можетъ мотивировать иностранною политикою послѣдней. „Journal des Débats“, указывая на это обстоятельство, заявляетъ, однако, что отъ нынѣшнихъ отношеній страдаетъ не только Италія, но и французская промышленность.

— Австрійскій посолъ въ Парижѣ графъ Гойошъ вручилъ президенту республики г. Карно знаки ордена св. Стефана въ особой торжественной аудіенціи въ сопровожденіи секретарей посольства.

По поводу самой необычайно-торжественной формы врученія этого высшаго ордена г. Карно, „Figaro“ замѣчаетъ, что важность этого событія еще усугубляется тѣмъ, что орденъ врученъ какъ разъ въ самый день свиданія австрійскаго и германскаго императоровъ въ Аббаціи. Вообще, по мнѣнію „Figaro“, это событіе свидѣтельствуетъ объ улучшеніи отношеній между Франціей и тройственнымъ союзомъ. Императоръ Францъ-Іосифъ во время пребыванія во Франціи могъ убѣдиться, что на французовъ напрасно клевещутъ и что Франція ничего такъ не желаетъ, какъ сохраненія мира.

СМѢСЬ.

✦ Приманкою зимняго сада въ „Hôtel Continental“ въ Берлинѣ служитъ теперь портой Дове, родомъ изъ Мангейма, съ его непроницаемымъ панцыремъ, секретъ котораго до сихъ поръ извѣстенъ только изобрѣтателю. Недавно было устроено новое испытаніе его изобрѣтенія. Такъ какъ власти не раздѣляли твердой увѣренности Дове въ непроницаемости его панцыря, то ему было запрещено во время испытанія надѣвать панцырь самому. Панцырь былъ надѣтъ на гипсовый бюстъ. Два извѣстные стрѣлка дали нѣсколько выстрѣловъ на небольшомъ разстояніи. Пули изъ ружей новаго образца проникли въ панцырь, но не пробили его, и гипсовый бюстъ остался нетронутымъ.

✦ Согласно старинному испанскому обычаю, на Страстной недѣлѣ министръ юстиціи подноситъ королю или королевѣ въ церкви всѣ приговоры къ смертной казни. Приговоры эти лежатъ на серебряномъ подносѣ, который держитъ въ рукахъ министръ. Король или королева потягиваютъ на подносѣ руки и говорятъ: „Да проститъ имъ Господь такъ, какъ я имъ прощаю“!

Какъ только эти слова будутъ произнены министръ тотчасъ замѣняетъ черныя ленты, которыми перевязаны документы приговоренные къ смертной казни, бѣлыми лентами и приговоренные считаются помилованными.

Церемонія эта повторилась на-дняхъ въ Мадридѣ; королева-регентша помиловала 11 осужденныхъ, которыя ожидали казни.

Метеорологическая телеграмма,

полученная Императорскимъ Харьковскимъ Университетомъ отъ Главной Физической Обсерваторіи.

Общее состояніе погоды въ Европѣ.

Петербургъ, 24-го марта 1894 г.

Вообще высокое давленіе, максимумъ на востокѣ Россіи въ Оренбургѣ—785 и въ Скандинавіи—772, минимумъ—758 въ Батумѣ; сильные восточные вѣтры на Азовскомъ морѣ небольшіе дожди мѣстами на сѣверо-западѣ Россіи, въ остальной Европѣ сухо и ясное, небо на востокѣ и югѣ Россіи. Температура выше нормальной на сѣверѣ Россіи, на 8° въ Мезени, близка къ нормальной въ остальной Европѣ, слабый морозъ въ восточныхъ губ.

Значительныхъ перемѣнъ не предвидится.

Состояніе погоды въ Харьковѣ.

24-го марта.

Часы.	Баром. при 0°.	Температура по Ц.	Относит. влажн.	Направл. и скорость вѣтра въ метрахъ.	Облачность.	Осадки мил.
7 у.	759·6	+ 2·4	87	В.-С.-В. 5	2	—
1 д.	758·6	8·6	64	С.-В. 7	0	—
9 в.	757·5	+ 2·8	86	В.-С.-В. 5	0	—

Наибольшія и наименьшія величины температуры воздуха и атмосфернаго давленія въ Харьковѣ на прошлой недѣлѣ.

Дни недѣли.	Температура по Ц.	Время.	Баром. при 0°.	Время.
Понед. 14 марта	+ 5·8	4¼ ч. в.	757·4	0 ч. н.
	— 3·2	6 ч. у.	753·0	12 ч. н.
Вторн. 15 марта	+ 4·5	3 ч. д.	753·0	0 ч. н.
	— 5·5	5 ч. у.	746·9	12 ч. н.
Среда. 16 марта	+ 2·2	8¼ ч. у.	757·3	12 ч. н.
	— 6·8	12 ч. н.	744·4	6¾ ч. у.
Четвер. 17 марта	+ 2·1	12¾ ч. д.	761·8	12 ч. н.
	— 8·8	4¾ ч. у.	757·3	0 ч. н.
Пятн. 18 марта	+ 8·5	4 ч. д.	762·9	10¼ ч. у.
	— 1·4	12 ч. н.	761·0	5 ч. д.
Суббота. 19 марта	+ 7·8	2½ ч. д.	762·2	10¾ ч. д.
	— 4·0	6 ч. у.	760·4	11½ ч. в.
Воскр. 20 марта	+ 2·2	1 ч. д.	760·4	11 ч. у.
	0·0	10 ч. в.	758·5	12 ч. н.

Проф Н. Пильчиковъ.

КАЛЕНДАРЬ.

Православный календарь.

Пятница, 25 го Марта.

4-я СЕДМИЦА ВЕЛИКАГО ПОСТА.

Благовѣщеніе Пресвятыя Богородицы.

На утр. Евангг. Лук. 1, 3—49. 56. На лит. Евр. 2, 11—18. Лук. 1, 24—38.

Явл. икон. Богород. Боголюбскія и Благощенскія.

1875. Рожд. В. Кн. Ксеніи Александровны.—1861. Учр. Петровской земледѣльч. акад. въ Москвѣ.

День присутственный.

Редакторъ-издатель **А. А. Іозефовичъ.**

Справочныя свѣдѣнія.

Списокъ грузовъ, прибывшихъ на ст. Харьковъ К.-Х.-Аз жел. дор.

СТАНЦІЯ ХАРЬКОВЪ ТОВАРНАЯ. 24-го марта, со станціи: Козачья Лопань 88 Курскъ 585 Сонцево 129 Бѣлгородъ 628 Москва 34369 34112 34129 34172 34052 34450 34151 33805 33783 33580 33804 33762 33399 33341 33281 33506 33723 33324 33764 33729 33700 33731 33356 33266 33755 33331 33387 33494 33339 33704 33699 33577 Тула 3688 Нижній 33482 Москва трансп. 3181 3327 3281 3255 Калашниково 1716 Олуловна 3188 Тверь 20583 20699 Бурга 1165 С.-Петербургъ 3054 3062 3069 3100 3101 3081 Берендѣево 677 Шолковна 704 707 Москва город. 12593 Чамзинка 229 Рославль 1384 Брянскъ 2214 Козаки 282 Волжская 1782 Щигры 588 Миньяръ 469 Макошино 327 325 326 Ростовъ Аз. 1897 1896 2075 2059 Петровская 1205 1210 Барвенково 179 Павлоградъ 1014 1009 Кременчугъ 6083 7084 Мерчикъ 1750 Сумскъ 519 477 Сосновица 20342 Домбровка 1652 Севастополь 543 Александровскъ 1318 1386 Михайловка 456 Алексеевка 174 173 171 Екатеринославъ 6570 6571 6587 6503 6255 6302 6301 6310 Юзово 4567 2566 Славянскъ 21 816 Никитовка 309 Лоз. Севастопольская 243 242 Марьевка 1538 Крестная 895 894 Ясиноватая 1921 Петровеньки 400 Лисичанскъ 356 Мерефа 173 Горловка 158.

Списокъ грузовъ, прибывшихъ на ст. Харьковъ Харьк.-Николаев. жел. дор.

СТАНЦІЯ ТОВАРНАЯ. ХАРЬКОВЪ 23-го марта, со станціи: Ромны 2456 2457 2445 Витгентейская 327 Коренево 1513 1515 Путивль 829 Вильно 1780 1427 1144 1151 1177 1293 Кіевъ 2341 Брестъ 1227 Тереховка 328 Клинцы 1027 1039 988 Либава 6428 Варшава 6717 Орша 1490 Москва 623 Кролевецъ 237 Сумы 343 346 Елисаветградъ 2063 3006 2986 Николаевъ 2125 2126 2124 2526 2031 2651 Рыжовъ 1 Нчколаевъ 2225 1499 1499 1499 2601 2342 2340 Сыроватка 31 Ахтырка 77 Кременчугъ 6466 980 Рамоданъ 5188 5219 Крюковъ 8747 Користовыа 6572.

Недоставленные телеграммы.

*От

ДѢЙСТВИТЕЛЬНО

небывалая въ Харьковѣ ДЕШЕВАЯ ПРОДАЖА

МЕБЕЛИ и ЗЕРКАЛЪ

въ большомъ выборѣ для залъ, гостинныхъ, кабинетовъ, будуаровъ, столовыхъ металлическихъ кроватей, буковыхъ стульевъ и проч. въ магазинѣ Л. И СВИРИДОВСКАГО, Екатеринославская, д. Додукалова, № 8. 1047 10—8

МОСКОВ., Д. ТИХОНОВА, № 25.

ДЕШЕВО. МЕБЕЛЬ НОВАЯ и СЛУЧАЙНАЯ. ЗЕРКАЛА, Большой выборъ БУКОВЫХЪ стульевъ и кроватей. гор. ХАРЬКОВЪ. ДЕШЕВО.

СБЫТЪ МЕБЕЛИ.

Варшавское глицериновое мыло

Содержащее большой процентъ глицерина. съ большимъ пріятнымъ ароматомъ.

12 кусковъ 1 р. 50 к.
6 „ „ „ 75 „
2 „ „ „ 25 „
Мыло „Конго“ на ½ дюж. 10 к. и дороже.

Голландскій магазинъ Я. Рапепортъ, Московская ул., уголъ Николаевской площ. 1321 1—1

РОЯЛЬ желаютъ отдать на прокатъ въ хорошія руки. Видѣть отъ 3 часовъ. Старо-Московская, № 42, внизу. 1280 3—2

КРУЖЕВА и ОТДѢЛКИ

для дамскихъ платьевъ и пальто

зонты, корсеты, перчатки лайковыя самыя прочныя, **шарфы** андалузскіе, ленты, тюль и газъ для вуалей, получены въ большомъ выборѣ въ магазинѣ

СКРИПЧЕНКО,

Горяинскій переул., Гостинный дворъ, сзади собора. 1239 4—3

Замѣчательнѣйшая новость!

ВЪ ТРОСТИ МИНІАТЮРНАЯ ГОРЯЩАЯ ЛАМПОЧКА

автоматическая палка (трость) съ моментальнымъ зажиганіемъ лампочкой въ рукоятке; въ неосвѣщенныхъ мѣстахъ и при подниманіи на темныя лѣстницы ночью, и въ глухихъ мѣстахъ даетъ возможность пользоваться немедленно огнемъ безъ спички; весьма полезно для врачей и администраціи. Голландскій магазинъ бѣлья Я. Рапепортъ, Московская улица, уголъ Николаевской площади. 1321 1—1

СДАЕТСЯ ВЪ АРЕНДУ ЛАВКА

въ Кузинскомъ ряду, противъ церкви Благовѣщенія, рядомъ съ лавкой Саввы Морозова, принадлежащая Петру Илларіоновичу Баранову. Объ условіяхъ узнать, до 20 марта, въ „Южной гостинницѣ“, у довѣреннаго Баранова Фаддѣева; послѣ 20 марта въ лавкѣ Герасима Дмитріевича Разаренова, въ томъ-же ряду; лавка можетъ быть и продана. 1149 15—6

ВЕЛОСИПЕДЪ

продается почти новый съ принадлежностями

за 100 руб.

Видѣть можно отъ 4 до 5½ час. по полудни.

Мало-Нѣмецкая ул., д. Гладкова, № 3. парадный ходъ.

Отдается въ аренду ИМѢНІЕ

Полтавской губ., Константиноградскаго уѣзда, въ 18 верстахъ отъ станціи Алексѣевки К.-Х.-А. ж. д., въ 2 часовомъ разстояніи отъ Харькова, въ количествѣ 742 десятинъ удобной глубокаго чернозема земли, въ томъ числѣ 120 десятинъ заливнаго лугу, съ усадьбою и всѣми необходимыми постройками. Условія узнать: Харьковъ, Конторская ул., д. Полянскаго, № 16, квартира Велинскаго. 1268 5—4

Мыло изъ миндальнаго крема
МИНДАЛЬНЫЙ КРЕМЪ
(Crème d'amandes).
І. Голлендеръ
замѣняющій мыло, приготовл. изъ сладкаго миндальнаго масла и глицерина, придающій кожѣ мягкость. Въ особенности рекомендуется лицамъ съ нѣжною кожею невызывающимъ мыла.
Цѣна за малую банку 60 к.
„ „ большую „ 1 р. — „
„ „ пробную „ — „ 30 „
Получать можно во всѣхъ аптекарскихъ и косметическихъ магазинахъ Россіи. Главный складъ
Парфюмерная лабораторія
І. Голлендеръ.
Спб., Демидовъ пер., д. №1. 20—8
Для нѣжности лица, кусокъ 25 к.

ПРОДАЮТСЯ

въ Старобѣльскомъ уѣздѣ слѣдующія ИМѢНІЯ, не долеко лежащія отъ Лисичанской станціи Донецкой желѣзной дороги. Въ каждомъ имѣніи изобильный водопой, всѣ хозяйственныя постройки въ порядкѣ и преимущественно желѣзныя крыши.

1) лѣсу разнаго: сосноваго, дубоваго, лугу и удобной земли 1,200 десят. и неудобной 500 десят., водяная мельница, въ 4 верстахъ отъ станціи.

2) 900 десят. удобной земли, въ 25 верстахъ отъ станціи.

3) 400 десят. лѣсу и лугу надъ Донцомъ, водяная мельница на рѣчкѣ, 3 в. отъ станціи.

4) 560 дес., въ которыхъ 55 дес. молодаго лѣса, 88 дес. лугу, мельница на Айдарѣ на 9 поставахъ, новая, отлично устроенная паровина, экономія никогда нечего не стоитъ, 60 верстъ отъ станціи.

5) 300 дес. удобной земли.

6) 100 дес. удобной земли, оба въ 15 верстахъ отъ станціи.

Могу устроить залогъ въ Харьк. Земельномъ банкѣ. Желающихъ осмотрѣть имѣнія прошу адресоваться письменно: на Лисичанскую станцію, къ Александру Карловичу Штенгеръ, куда будетъ высланъ экипажъ. Условія очень выгодны и цѣна очень умѣренная. 375 15—11

Самая нѣжная пудра для лица.

Самая лучшая для лица.

Прод. въ лучш. магазинахъ и аптекахъ. Оптомъ: у К. Х. Литке, Москва. Прейсъ-курантъ модной парфюмеріи и аптек. спеціальностей высылл. безплатно. 6—4

Продаю столярный верстакъ,

токарный станокъ по дереву, большое точило. Подгорная ул., д. Лукьянова № 12. 1340 2—1

КРЫМСКАЯ ПАСХАЛЬНАЯ МУКА

Высочайше утвержденнаго товарищества „Новороссійской паровой мельницы въ Севастополѣ“ поступила въ продажу въ пудовыхъ и полупудовыхъ мѣшкахъ въ магазинѣ Анисимова, бывш. Звигинцева, противъ церкви Святаго Благовѣщенія. 1337 3—1

Желаютъ имѣть

поставщиковъ свѣжаго коровьяго и мало-просоленнаго экономическаго масла для булочной и кондитерской по условію на годъ. Обратиться въ водочный заводъ В. Т. Андренко, въ Харьковѣ, Гимназ. наб., соб. домъ, отъ 4—6 час. дня. 874 10—9

9 ДЕСЯТИНЪ ЗЕМЛИ,

въ ½ верстѣ отъ Харькова,

рядомъ съ дачей Тюрина, отдается подъ распашку или попасъ (бывшая Стрѣльниковыхъ). Объ условіяхъ узнать у аптекаря Сабуровой дачи, В. В. Коновалова. 3—2

Отдается квартира

въ пять комнатъ, верхній этажъ, со всѣми службами Кузнечная ул., № 29. О. 5—2

ОТДАЮТСЯ ВЪ НАЕМЪ

два большія помѣщенія подъ контору и складъ Екатеринославская ул., домъ Юма, № 41; бывшій складъ Альсопъ и К°. 1011 5—5

Правленіе Общества Взаимнаго Вспоможенія Прикащиковъ г. Харькова имѣетъ честь покорнѣйше просить гг. членовъ онаго пожаловать на панихиду въ годовщину смерти почетнаго члена Общества жертвователя

И. И. ИВАНОВА,

имѣющую быть 27-го марта, въ 8 час. утра, въ Правленіи Общества. 1322 1—1

Управляющій ищетъ мѣсто, знаетъ практически сельское хозяйство, имѣетъ аттестаты и личн. рекомендацію. Адресъ: Екатеринославская улица, № 53, д. Карповича. 1319 6—1

УПРАВЛЕНІЕ Харьково-Николаевской желѣзной дороги объявляетъ, что, по заявленію товарополучателя Харитоненко, дубликатъ накладной на грузъ по отправкѣ Мушкетово—Гуты № 5,159, адресованный на имя Харитоненко, утерянъ, въ виду чего, послѣ третьей этой публикаціи въ „Правительственномъ Вѣстникѣ“, грузъ будетъ выданъ ему установленнымъ порядкомъ. 3—2

ДЕШЕВАЯ РАСПРОДАЖА шелковыхъ, шерстяныхъ, суконныхъ, китайск. чесучи, бумажн., платочн., ковровъ. одѣялъ, галантерейныхъ и парфюмерныхъ и проч., и проч. товаровъ,
ВЪ МАГАЗИНАХЪ МАНУФАКТУРЪ
ѲЕОДОРА ГРИГОРЬЕВИЧА ЕНУРОВСКАГО. 7—6

ГОЛЛАНДСКІЙ МАГАЗИНЪ
Я. РАПЕПОРТЪ,
Московская ул., уголъ Николаевск. площ.

МУЖСКІЯ КАСТОРОВЫЯ
ШЛЯПЫ,
ПАЛКИ, ТРОСТИ,
галстухи, запонки, булавки, бѣлье и прочіе полезн. товары. 1—1

170.

ORMONDE-MOD. G (Leicester). ORMONDE-PEREGRINE (Leicester), MOD-DE-LUXE Singer (Coventry) CHAMPION-TRIUMPH (Coventry).

ORMONDE 170. ORMONDE 170.

Торговый Домъ
ФЛЯТЪ и ШМИДТЪ,
Харьковъ, Сумская, № 1, ходъ съ Николаевской площади,
предлагаетъ хорошіе англійскіе велосипеды, лучшихъ извѣстнѣйшихъ фабрикъ, на пневматикѣ Дюнлопъ отъ **170** рублей и предлагаетъ таковые критикѣ почт. публики.
ORMONDE 170. 6—6

ШВЕЙНЫЯ МАШИНЫ

лучшихъ фабрикъ

и Американскія машины для стирки бѣлья

въ большомъ выборѣ и по самымъ умѣреннымъ цѣнамъ

въ магазинѣ „ЧИКАГО“,

Московская улица, домъ № 5, противъ магазина Лемера. 1—1

ТОВАРИЩЕСТВО
МОСКОВСКАГО МЕТАЛЛИЧЕСКАГО ЗАВОДА.
Заводскій складъ: Москва, Мясницкая улица, домъ Стиридонова.

СТАЛЬНЫЕ ПРОВОЛОЧНЫЕ КАНАТЫ.
съ гарантіей за наивысшее разрывное сопротивленіе. 50—8

ХИРУРГИЧЕСКІЙ и ОРТОПЕДИЧЕСКІЙ МАГАЗИНЪ
БАНДАЖИСТА Р. МЕЙЕРЪ,
на Московской ул., въ д. аптекаря Кохъ, № 16-й,

Въ большомъ выборѣ хирургическіе инструменты, электрическія машины и предметы для ухода за больными.

При магазинѣ имѣется спеціальная мастерская для пріема заказовъ всевозможныхъ бандажей и дамскихъ бинтовъ. А также изготовляются искусственныя ноги, руки, ортопедическіе аппараты и корсеты для выправленія туловища. Всѣ вышеозначенные предметы изготовляются по самымъ усовершенствованнымъ системамъ.

Для примѣрки дамскихъ бандажей и бинтовъ при магазинѣ находится опытная дама. 1338 2—1

SAVON IXORA—ED. PINAUD
BEAUTÉ DE LA MAIN — PARFUM EXQUIS
GRAND PRIX, EXPOSITION PARIS 1889
37, Boulevard de Strasbourg. PARIS. 20—2

Д-РА БРЕМЕРА ЛЕЧЕБНОЕ ЗАВЕДЕНІЕ
ДЛЯ ЛЕГОЧНО-БОЛЬНЫХЪ
ГЁРБЕРСДОРФЪ, Прусск. Силезія.
Главный врачъ д—ръ В. Ахтерманъ, бывш. ассистентъ Бремера.—Старѣйшій санаторіумъ.—Пріемъ больныхъ во всякое время. Илл. проспекты высылаетъ управленіе, 17—2

Pâte de Nafé de Delangrenier

(ТѢСТО НАФЭ ДЕЛАНГРЕНЬЕ).
Грудныя конфекты, составленныя изъ освѣжающаго арабскаго плода
NAFÉ D'ARABIE.
Одобренная профессорами Парижскаго медицинскаго факультета.
Находится во всѣхъ хорошихъ аптекахъ Россіи и въ Парижѣ 53, rue Vivienne. 6—2

РОДИЛЬНЫЙ ПРІЮТЪ
акушерки УЛАНОВЕРЪ
для секретныхъ, беременныхъ и рожениць. Сумская ул., д. Лысикова, № 16, во дворѣ. 942 15—10

РОСКОШНАЯ ДАЧА

въ Куряжскомъ монастырѣ отдается на лѣто, училищный домъ, пять комнатъ, галлерея, балконъ, подъ низомъ кухня и кладовая, тутъ же ледникъ и садъ. Въ монастырѣ продается 10 стоговъ сѣна. 1327 3—1

ДЕШЕВО

ПРОДАЮТСЯ ПО СЛУЧАЮ

Локомобиль безъ колесъ (компоундъ) въ 20 дѣйств. силъ съ приспособленіемъ для топки нефтью.
Фрикціонный (глянцевый) **каландръ** большой трехвальцевый въ 27 вершковъ.
Трехвальцовой **каландръ** (паровой) въ 27 вершковъ.
Барабанно **сушильный** аппаратъ.
Ширильная машина.
Вспрыскательная машина.
Отправильно—накатальная машина.
Приводы (кронштейны, подвѣски, валы, шкивы и пр.)
Справиться въ конторѣ М. Дрезе-мейеръ, Лубянско-Ильинскія торговыя помѣщенія, у Ильинскихъ воротъ. 6—2

Къ вниманію домовладѣльцевъ.
Къ іюню мѣсяцу **нужна квартира 10—12 комнатъ, съ прачешной, погребомъ, ледникомъ, водопроводомъ и сараемъ для топлива**; желательно въ нагорной части города, по возможности **особнякъ и съ садикомъ**. Просятъ сообщать адресы квартиръ, а также срокъ и условія найма по адресу: **Большая Москалевская, домъ Силакова, № 27, кв. № 2, В. С. Л.** 20—7

БЫКИ

КРУПНЫЕ,
ПРЕВОСХОДНО ОТКОРМЛЕННЫЕ,
въ количествѣ 125 штукъ,

въ 3-хъ партіяхъ, продаются **въ Полтавскихъ имѣніяхъ князя В. С. КОЧУБЕЯ.**

Пріѣхавшихъ въ **Полтаву** прошу обращаться за подробными справками въ домъ **князя Кочубея, въ контору пивнаго склада**, гдѣ только и можно получить вполнѣ вѣрныя сообщенія.

Адресъ для писемъ тотъ-же на имя **Александра Алексѣевича Измаильскаго.** 1255 4—1

ДУХИ ЦВѢТУЩІЯ
СИРЕНЬ
Lilas - Fleuri
ПАРФЮМЕРІИ
ВЫСШАГО КАЧЕСТВА
А. СІУ и К°,
МОСКВА,
Избѣгать поддѣлокъ. Требовать „ДУХИ СІУ“.
Продаются вездѣ. 12—2

ЗНАТНЫЯ ДАМЫ,
какъ и самыя знаменитыя по красотѣ артистки, отказались отъ употребленія **Cold kream** (кольдъ-крема), который горкнетъ и придаетъ лицу маслянистый видъ. Онѣ вмѣсто него употребляютъ
CRÈME SIMON
(кремъ симонъ), произведеніе прелестнаго запаха, никогда не портящееся и соединяющее съ тоническимъ и мягчительными свойствами драгоцѣнное преимущество сохранять цвѣту лица прелесть и свѣжесть молодости.
ПУДРА СИМОНЪ (La Poudre Simon). МЫЛО КРЕМЪ СИМОНЪ (Le Savon à la Crème Simon) имѣютъ тотъ-же запахъ и дополняютъ его замѣчательныя дѣйствія.
I. SIMON, 13, rue Grande Batelière, ПАРИЖЪ.
Въ розницу продаются у парикмахеровъ, парфюмеровъ и аптекарей. 16—10

Складъ въ Москвѣ, у провизора А. М. ОСТРОУМОВА. 10—10

ХАРЬКОВСКОЕ ОТДѢЛЕНІЕ
ЮЖНО-РОССІЙСКАГО КОММИССІОНЕРСТВА
МУЖСКАГО и ДѢТСКАГО ГОТОВАГО ПЛАТЬЯ,

на МОСКОВСКОЙ улицѣ, домъ № 8-й, противъ Американскаго магазина,

имѣетъ честь извѣстить, что съ 22-го марта с. г. ОТКРЫТЪ

ПРІЕМЪ ЗАКАЗОВЪ.

ПОЛУЧЕНЪ БОЛЬШОЙ АССОРТИМЕНТЪ
РУССКИХЪ и ЗАГРАНИЧНЫХЪ матеріаловъ.
При магазинѣ находится ОПЫТНЫЙ ЗАКРОЙЩИКЪ.
Рекомендуетъ также свой постоянный громадный выборъ
ГОТОВАГО МУЖСКАГО ПЛАТЬЯ,
ИЗГОТОВЛЕННАГО ВЪ СОБСТВЕННЫХЪ МАСТЕРСКИХЪ
ЦѢНЫ ВЕСЬМА УМѢРЕННЫЯ И БЕЗЪ ТОРГУ.

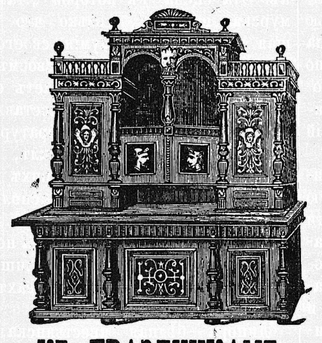

КЪ ПРАЗДНИКАМЪ
полученъ большой выборъ заграничной, восточной и Петербургской
МЕБЕЛИ и ЗЕРКАЛЪ
ГЛАВНОЕ ДЕПО
МЕБЕЛИ И ЗЕРКАЛЪ
Александра Николаевича СКОПИНА,
Московская ул., домъ № 20, гдѣ былъ военный клубъ.
ЦѢНЫ ПОНИЖЕНЫ.
1325 1—1.

ИМѢЮТСЯ
ДЛЯ ПРОДАЖИ
свекловичныя сѣмена урожая 1893 года, высокаго качества изъ селекціонныхъ высадковъ извѣстныхъ производителей. Обращаться: Кіевъ, контора Рафала Закса и Сыновья, Екатерининская, № 4. 1254 6—2

ЗОНТЫ
дамскіе и дождевые въ чрезвычайно большомъ и разнообразномъ выборѣ, шелковые, шерстяные, сатиновые и парусиновые,
Перчатки французскія
знаменитаго фабриканта „БУАССОННАДЪ“ въ Парижѣ
ВНОВЬ ПОЛУЧЕНЫ.
Голландскій магазинъ Я. Рапепортъ, Московская ул., уголъ Николаевской площади. 1321 1—1

ФРАНЦУЗСКОЕ САДОВОДСТВО.

Большая выставка и продажа растеній и деревьевъ.

МОСКОВСКАЯ УЛИЦА, ДОМЪ № 5-й.

Господа Бальме и Комп., французскіе садоводы, имѣютъ честь извѣстить гг. любителей, что они пріѣхали изъ Парижа съ большимъ выборомъ комнатныхъ, оранжерейныхъ и садовыхъ растеній, большой выборъ луковичныхъ растеній, изъ которыхъ нѣкоторыя рѣдкихъ породъ, 300 различныхъ кустовъ цвѣтущихъ розъ, лучшихъ породъ, изъ которыхъ **25 необыкновенной новости,** всевозможныя фруктовыя деревья, лучшаго выбора для садовъ, также какъ и **4 различныхъ породы карликовъ, дающихъ плоды въ вазахъ.** и т. д., и т. д. Эти растенія рекомендуются, какъ заслуживающія вниманія.

Господа любителей, которые пожелаютъ удостоить насъ довѣріемъ, просимъ обращаться къ намъ съ заказами. Сѣмена цвѣточныя и огородныя. 1264 3—3

КАПСЮЛИ ГЮЙО
CAPSULES GUYOT

круглыя, величиною съ пилюли; ихъ удобно глотать и нѣтъ запаха. Подъ тонкой оболочкою они содержатъ чистѣйшій норвежскій деготь перваго сорта.

Вновь въ Россію и продажа дегтярныхъ капсюль Гюйо разрѣшены.

КАЖДЫЙ ФЛАКОНЪ СОДЕРЖИТЪ 60 КАПСЮЛЬ ГЮЙО.

Прежде капсюли эти были черныя и непріятны для пріема; теперь же онѣ бѣлыя и похожи на конфекту.

На каждой капсюлѣ выдавлена надпись ГЮЙО.

Деготь, содержимый въ капсюляхъ Гюйо, переносится самыми слабыми желудками.

Примѣчаніе. Дѣти и особы, которыя не могутъ проглатывать эти капсюли, будутъ пользоваться
ПАСТОЙ РЕПЬО,
PATE REGNAULD
ПРИГОТОВЛЯЕМЫЙ
19, rue Jacob.

Требовать на этикеткахъ слѣдующую подпись трехъ цвѣтовъ

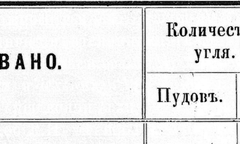

ВО ВСѢХЪ АПТЕКАХЪ

Оптовая фабрикація: 19, rue Jacob, Paris. 10—6

ПОЛОТНО, БѢЛЬЕ и ПОЛНОЕ ПРИДАНОЕ.

1289 Магазинъ **САВВИНА,** Гостинный рядъ. 5—2

ФАБРИЧН. МАРКА УТВЕРЖД. ПРАВИТЕЛЬСТВ. Л. П. А. Д. А. МОСКВА

ЗУБНЫЯ СРЕДСТВА „АДЕЛЬГЕЙМЪ“
(DENTISTE)
ПРОДАЖА ВО ВСѢХЪ АПТЕКАХЪ, АПТЕКАРСКИХЪ И КОСМЕТИЧЕСКИХЪ МАГАЗИНАХЪ РОССІИ.
ГЛАВНЫЙ СКЛАДЪ:
МОСКВА, Большая Дмитровка, соб. домъ.

Въ ХАРЬКОВѢ, въ Высоч. у творѣ Русскаго Общ. торгов. аптек. товар. и друг. 25—1

ХАРЬКОВСКАЯ ГОРОДСКАЯ УПРАВА.
ОТЧЕТЪ

о приходѣ и расходѣ каменнаго угля, пожертвованнаго разными лицами въ зиму 189¾ годовъ для раздачи бѣдному населенію г. Харькова.

ПОЛУЧЕНО.	Количество угля. Пудовъ.	Фун.	ИЗРАСХОДОВАНО.	Количество угля. Пудовъ.	Фун.
Отъ Алексѣевскаго Горнопромышленнаго Общества . . . . . 5 ваг.	2997	29	Роздано нижепоименованными священниками приходскихъ церквей:		
„ Чулковской Компаніи . . . 5 „	3116	33	Всѣхъ-Святской	900	—
„ Голубовскаго Берестово-Богодуховскаго Товарищества . . . 2 „	1194	10	Дмитріевской	700	—
„ Горнопромышленнаго Общества . . . . . 2 „	1200	3	Благовѣщенской	675	28
„ Новороссійскаго Общества . . 2 „	1138	—	Христо-Рождественской	500	—
„ Петро-Марьевскаго Общества. 2 „	1186	22	Преображенской	1000	—
„ Г. Иловайскаго . . . . . 2 „	1196	30	Воскресенской	700	—
„ Южно-русской Компаніи . . 1 „	571	18	Александро-Невской	900	—
„ И. П. Прохорова . . . . . 1 „	584	23	Архангело-Михайловской	550	—
„ Донецкаго Товарищества „Кореневъ и Шипиловъ“ . . . 1 „	631	20	Свято-Духовской	700	—
„ И. А. Гаврилова . . . . . ½ „	300	—	Вознесенской	700	—
			Петро-Павловской	900	—
			Рождество-Богородичной	500	—
			Кресто-Воздвиженской	550	—
			Пантелеймоновской	550	—
			Николаевской	550	—
			Троицкой	350	—
			Озерянской	500	—
			Успенскаго Кафедральнаго Собора . .	250	—
			Іоанно-Богословской	850	—
			Іоанно-Предтеченской	400	—
			Евангелическо-Лютеранской	450	—
			Римско-Католической	300	—
			Троицко-Единовѣрческой	100	—
			Выдано Городскою Управою	542	—
Всего . . 23½ в.	14117	28	Всего	14117	28

Примѣчаніе: Изъ общаго числа вагоновъ тарифъ за доставку угля по желѣзной дорогѣ оплаченъ: самими жертвователями—Новороссійскимъ Обществомъ за два вагона и И. А. Гавриловымъ полвагона, а за 21 вагонъ тарифъ 847 р. 56 коп. и за доставку 23 вагоновъ на городской складъ 126 р. 50 коп., а всего 963 р. 6 коп. оплаченъ изъ городскихъ суммъ, на покрытіе которыхъ обращены: 1-е 116 руб. собранные по подпискѣ, предложенной членомъ управы И. С. Петровымъ, отъ гг. гласныхъ Харьковской Городской Думы: Н. П. Кузина 5 р., П. П. Бѣляева 3 р., Е. К. Карпушкина 3 р., С. Н. Жеверѣева 3 р., И. Д. Татаринова 2 р., А. Н. Хлѣбникова 3 р., П. Д. Баскакова 3 р., И. А. Аленко 2 р., В. И. Рыжова 3 р., Н. С. Богатырева 2 р., И. И. Высочина 2 р., И. С. Пещерова 2 р., К. П. Горбунова 3 р., П. М. Акименко 2 р., NN 1 р., А. И. Филиппова 5 р., П. А. Гаврилова 3 р., И. К., Величенко 5 р., Е. Н. Сѣрикова 5 р., В. М. Трофименко 2 р., А. С. Иларіонова 3 р., П. Д. Новова 3 р., Ф. И. Муравьева 2 р., Е. Д. Шкоряенко 3 р., Я. К. Трофименко 3 р., А. К. Жданова 3 р., В. В. Дунаева 5 р., И. А. Калмыкова 5 р., Н. П. Бойчевскаго 3 р., В. В. Фадѣичева 3 р., М. М. Кальфъ 3 р., Г. В. Бочарова 5 р., Р. И. Саввина 5 р., А. П. Бойчевскаго 5 р., П. В. Сытникова 3 р. и Н. М. Михайлова 3 р. и 2-е) 250 р., пожертвованные подрядчикомъ по освѣщенію города З. С. Заваловымъ. На покрытіе-же остальной суммы 597 р. 6 к. имѣютъ быть обращены 136 р., вырученные за вырубку льда, не получившіе спеціальнаго назначенія и 460 р. 56 коп. изъ общихъ городскихъ средствъ. Подписали: Городской Голова И. Т. Голенищевъ-Кутузовъ. Члены Управы: Щелковъ, И. Коваленко, М. Двигубскій и И. С. Петровъ. 1—1

Дозволено цензурою 24 марта 1894 года.

Харьковъ. Типографія „Южнаго Края“, Николаевская пл., д. Питры