Телефонъ редакціи № 19.

# ЮЖНЫЙ КРАЙ

Телефонъ конторы и типографіи № 15.

ЕЖЕДНЕВНО 6 СТРАНИЦЪ. Харьковъ. Вторникъ, 3-го (16-го) Декабря 1902 года. ГОДЪ ДВАДЦАТЬ ТРЕТІЙ № 7572.

## О подпискѣ на „ЮЖНЫЙ КРАЙ“ на 1903 годъ.

ДВАДЦАТЬ ТРЕТІЙ ГОДЪ ИЗДАНІЯ.
ВЫХОДИТЪ ЕЖЕДНЕВНО БЕЗЪ ПРЕДВАРИТЕЛЬНОЙ ЦЕНЗУРЫ.

Редакція ежедневно получаетъ извѣстія изъ Петербурга и Москвы отъ собственныхъ корреспондентовъ.

*Корреспонденціи изъ Парижа, Лондона, Берлина, Вѣны, Рима, Константинополя, Софіи и другихъ центровъ Западной Европы и Россіи.*

Въ „Южномъ Краѣ“ помѣщаются портреты Особъ Императорской Фамиліи, историческихъ лицъ, выдающихся современныхъ дѣятелей и политипажи, имѣющіе отношеніе къ текущимъ событіямъ.

| Подписная цѣна на 1903 годъ: | На годъ | 11 м. | 10 м. | 9 м. | 8 м. | 7 м. | 6 м. | 5 м. | 4 м. | 3 м. | 2 м. | 1 м. |
|---|---|---|---|---|---|---|---|---|---|---|---|---|
| | Р. К. | Р. К. | Р. К. | Р. К. | Р. К. | Р. К. | Р. К. | Р. К. | Р. К. | Р. К. | Р. К. | Р. К. |
| Съ доставкою . . . . . | 10 — | 9 50 | 9 — | 8 25 | 7 50 | 6 75 | 6 — | 5 25 | 4 50 | 3 40 | 2 40 | 1 20 |
| Съ пересылкою . . . . . | 11 — | 10 50 | 10 — | 9 20 | 8 50 | 7 80 | 7 — | 6 — | 5 — | 4 — | 3 — | 1 50 |

Допускается разсрочка платежа за годовой экземпляръ.

Подписка и объявленія принимаются въ ХАРЬКОВѢ, въ главной конторѣ газеты „Южный Край“, на Сумской улицѣ, въ д. А. А Іозефовича, № 13.

ОСОБЕННО ДЕШЕВО
плюши шелковые и шерстяные, платья газовыя, шерстяные, суконные, шелковые товары и разные
ОСТАТКИ.
29438 1—1

Еще только 2 дня, 3 и 4 декабря, будетъ
РАСПРОДАЖА
ВЪ БОЛЬШОМЪ МАГАЗИНѢ ГАВРІИЛА БОГДАНОВА. ГОСТИННЫЙ РЯДЪ, №№ 6 и 7.
КУПЛЕННОЕ ОБРАТНО НЕ ПРИНИМАЕТСЯ.

КРОМѢ ЭТОГО,
ОКОНЧАТЕЛЬНО
ДОРАСПРОДАЕТСЯ
весь мебельный товаръ
за ПОЛОВИНУ фабричной цѣны и ДЕШЕВЛЕ.
Съ уваженіемъ БОГДАНОВЪ.

ТЕЛЕФОНЪ. ТОРГОВЫЙ ДОМЪ № 284-й.
БР. ЕНДОВИЦКИХЪ
ХАРЬКОВЪ, ГОСТИННЫЙ ДВОРЪ,
имѣетъ честь сообщить своимъ покупателямъ, харьковской и иногородней публикѣ, что назначенная имъ на 14 дней
БОЛЬШАЯ РАСПРОДАЖА
(AU GRAND RABAIS)
ПРОДОЛЖИТСЯ.
Шелковыя матеріи продавались: 4 р. 50 к.; 4 р.; 3 р. 50 к.; 3 р.; 2 р. 25 к.; 1 р. 50 к. будутъ продав.: 3 р. 25 к.; 2 р. 75 к.; 2 р.; 1 р. 50 к. и 75 к.
Шерстяныя матеріи продавались: 2 р. 75 к.; 2 р. 25 к.; 1 р. 65 к.; 1 р. 15 к.; 90 к. будутъ продав.: 1 р. 75 к.; 1 р. 25 к., 90 к.; 65 к. и 45 к.
Суконныя матеріи продавались: 8 р. 50 к.; 7 р. 50 к.; 5 р.; 5 р. 25 к.; 2 р. 50 к.; 1 р. 50 к. будутъ продав.: 6 р.; 5 р.; 4 р. 50 к.; 3 р. 75 к.; 1 р. 25 к. и 70 к.
Всѣ товары только высокаго качества, за что фирма ручается.
*Примѣчаніе:* Купленный на распродажѣ товаръ перемѣняться не будетъ
PRIX-FIXE. ЦѢНЫ БЕЗЪ ТОРГУ. PRIX-FIXE.
Б. 100—63

### Содержаніе № 7572.

Дѣйствія правительства.
Телеграммы.
Харьковъ. 2-го декабря.
Письма изъ Парижа. И. Яковлева (И. Я. Павловскаго).
Орденскій праздникъ.
XXXVIII очередное губернское земское собраніе.
Смѣта губернскихъ земскихъ потребностей Харьковской губерніи на 1903 г.
Обозрѣніе газетъ и журналовъ.
Послѣднія извѣстія.
Мѣстная хроника.
Театръ и музыка.
По Россіи: корреспонд. изъ Ялты, г. Корочи и друг.
Внѣшнія извѣстія.
Заграничная жизнь.
Библіографія.
Смѣсь.
Фельетонъ. Мирлинъ.
Справочныя свѣдѣнія.
Объявленія.

ДОКТОРЪ МЕДИЦИНЫ
б. ПРОФЕССОРЪ
Л. Л. БАРТЕНЕВЪ.
Сифилисъ и внутреннія болѣзни. Лопатинскій пер., (близъ Рыбной), д. Коровина, № 7. 9—12 ч. утра и 4—6 веч. 29142 10—5

ДОКТОРЪ
Н. В. Кропивницкая,
Лопатинскій переул., д. № 6.
Принимаетъ по дѣтскимъ, ушнымъ, носовымъ и горловымъ болѣзнямъ. Отъ 10—12 час. утра. 29933 4—2

Докторъ ЦЫПЕРОВИЧЪ.
СИФИЛИСЪ, ВЕНЕРИЧ., кожн. и половое безсиліе 9—12 ч. у. и 5—8 в. Пушкинская, № 17. 28932 16—6

Докторъ ШЛЯПОШНИКОВЪ.
Сифилисъ, накожн., мочеполовыя и внутреннія. Пріемъ отъ 9—12 и отъ 5—8 ч. веч. Рыбная 25, Дмитрова. 29899 3—2

GRAND-HOTEL
PROSPER.
ЕВРОПЕЙСКАЯ ГОСТИННИЦА.
САМАЯ БОЛЬШАЯ, ЦЕНТРАЛЬНАЯ И КОМФОРТАБЕЛЬНАЯ ВЪ ХАРЬКОВѢ.
Великолѣпный ресторанъ и читальня. Большіе роскошные залы и кабинеты для заказовъ и общественныхъ обѣдовъ. Вся гостинница освѣщена электричествомъ. Ванны и телефоны во всѣхъ этажахъ. Говорятъ на иностранныхъ языкахъ.
Cuisine très soignée et une des premières caves de Russie.
ВИННЫЙ ПОГРЕБЪ ОДИНЪ ИЗЪ ПЕРВЫХЪ ВЪ РОССІИ. КУХНЯ ИЗЫСКАННАЯ.
МОНОПОЛЬ „ГРАНДЪ-ОТЕЛЬ“
*Шато Арсивакъ* (Медокъ) — на вынос по 1 руб 50 коп. за бутылку.
*Шато Девиналъ* (Гравъ) — на вынос по 1 руб 50 коп. за бутылку.
*Крымское вино* бѣлое и красное — на вынос по 60 коп. за бутылку.
Принимаю иногородніе заказы со своей сервировкой и службой.
ПОЛУЧАЮТСЯ ПОСТОЯННО „PRIMEURS“ ИЗЪ ПАРИЖА.
Получены свѣжія остендскія устрицы.
ОМНИБУСЫ КО ВСѢМЪ ПОѢЗДАМЪ. 3

БОЛЬШАЯ МОСКОВСКАЯ ГОСТИННИЦА.
ЗАГРАНИЧНОЕ ПИВО
Ежедневно—во время обѣда, съ 2-хъ час., и вечеромъ, съ 9-ти часовъ, играетъ
РУМЫНСКІЙ КОНЦЕРТНЫЙ ОРКЕСТРЪ
подъ управленіемъ ДИМИТРІО.
БЛИНЫ ЕЖЕДНЕВНО. КРУПНЫЯ УСТРИЦЫ!!
Постоянное полученіе гастрономическихъ новостей. 29903 30—3
ШАТЕНЪ-БРЕЙ.

ДРАМАТИЧЕСКІЙ ТЕАТРЪ.
Дирекція А. Н. Дюковой.
Во вторникъ, 3-го декабря, бенефисъ Е. Ф. Павленкова, пред. буд. въ 1-й разъ новая пьеса:
„Да здравствуетъ жизнь!“,
драма въ 5 д., Г. Зудермана, переводъ Ѳ. Латернера. Участвующіе: г-жи Курганова, Миличъ, Пасхалова, гг. Борисовъ, Горсткинъ, Дара-Владиміровъ, Карамазовъ, Колобовъ, Павленковъ, Песоцкій и др. Нач. въ 7½ ч. веч. Въ среду, 4 го декабря, пред. буд.: „Заза“, пьеса въ 5 д., пер. Ѳ. Латернера. 29446 1—1

Оперный театръ Коммерческаго Клуба.
Сегодня, во вторникъ, 3-го декабря, первая гастроль знамен. артистки ДЖЕММЫ БЕЛЛИНЧІОНИ, представлено будетъ: „ТРАВІАТА“, опера въ 4-хъ дѣйств., муз. Верди. Партію Віолеты испол. Джемма Беллинчіони. Участв.: г-жи Джемма Беллинчіони, Петровская, Скорупская, гг. Боначичъ, Мезенцевъ, Данилевскій, Овчинниковъ, Свободинъ и др. Нач. въ 8 час. веч. Капельмейстеръ М. М. Букша. Завтра, въ среду, 4-го декабря, представ. буд.: „Евгеній Онѣгинъ“. Прод. билеты на оперы „Карменъ“ и „Паяцы“, съ уч. Джеммы Беллинчіони. 29478 1—1

ЦИРКЪ Бр. НИКИТИНЫХЪ.
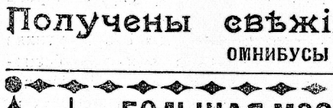
Послѣдняя недѣля. Во вторникъ, 3-го декабря, элегантное представленіе, въ бенефисъ сестеръ-гимнастокъ М-ll МОЗИ. Бенефиціантки исполнятъ самые лучшіе №№ своего репертуара. Участвуютъ СЛОНЫ-АКРОБАТЫ и вся труппа. Въ заключеніе 3-го отдѣленія въ 1-й разъ пантомима: ФРА-ДІАВОЛО. Подробности въ программахъ. Нач. въ 8½ час веч. Анонсъ. Борецъ П. Янковскій вызываетъ всѣхъ борцовъ на русско-швейцарскую борьбу на премію 100 р. 29473 1—1

„АКВАРІУМЪ“
ТЕАТРЪ ВАРЬЕТЭ.
Сегодня и ежедневно муз.-вок. вечера, при участіи иностр. шансон. пѣвицы М-lle Крамеръ, Перро, Реймерсъ, Вестергардъ, русск. шанс. пѣвицъ С. ДАГМАРОВОЙ, Миролюбской, Григорьевой и др. Русскій хоръ подъ упр. Когана.
Б. 85

Жена, мать и братъ
съ душевнымъ прискорбіемъ извѣщаютъ родныхъ и знакомыхъ о смерти дорогого мужа, сына и брата
**Ивана Эдуардовича Соболевскаго,**
послѣдовавшей послѣ тяжкой и продолжительной болѣзни, въ 3 часа ночи, 2 сего декабря. Выносъ тѣла въ Вознесенскую церковь 3 декабря, въ 4 часа дня. Погребеніе на городскомъ кладбищѣ 4 декабря, послѣ поздней литургіи. 29452 1—1

ТОРГОВЫЙ ДОМЪ
В. Ф. Мартыновъ, Тунцовъ и Мутовкинъ
съ прискорбіемъ извѣщаетъ о кончинѣ члена Торговаго Дома
**ИВАНА ВАСИЛЬЕВИЧА МУТОВКИНА,**
послѣдовавшей 29 ноября, въ С.-Петербургѣ. 29493 1—1

ВЫНОСЪ ТѢЛА
**Александра Николаевича Хлѣбникова**
состоится сегодня, 3 декабря, въ 3½ ч. дня, въ церковь Женъ-Мироносицъ, а погребеніе 4 декабря послѣ литургіи, о чемъ ЖЕНА и ДѢТИ извѣщаютъ родныхъ и знакомыхъ. Т. 1—1

„МАВРИТАНІЯ“
Ежедневно вокально-музыкальные вечера; участв. большой русско-цыганскій хоръ Когановой, интернаціональная капелла Петренко, русск. шансонет. пѣвица Самарина, лирич. пѣвица Анциповичъ, характ. дуэтист. Никифоровы, куплетистъ Казанскій, салонный теноръ Донцовъ. Бальный оркестръ Шюппель и мн. др. Ежедневно блины. Дирекція В. В. Жаткина. 29318 3 3

ЕЖЕДНЕВНО БЛИНЫ въ загородномъ РЕСТОРАНѢ „МАВРИТАНІЯ“. 29318 3-3

### Совѣтъ Старшинъ „Харьковскаго Собранія Приказчиковъ“

доводитъ до свѣдѣнія гг. дѣйствительныхъ членовъ „Харьковскаго Собранія Приказчиковъ“, что, на основаніи § 59 устава, назначено общее собраніе членовъ „Харьковскаго Собранія Приказчиковъ“ на 10 декабря сего 1902 года, въ 8 часовъ вечера, въ помѣщеніи Купеческаго Собранія, Сумская ул., домъ Козлова.

**Вопросы, подлежащіе обсужденію Общаго Собранія:**

1) Докладъ совѣта старшинъ о текущихъ дѣлахъ „Собранія“.
2) Объ утвержденіи контракта на наемъ помѣщенія для „Харьковскаго Собранія Приказчиковъ“, а также контрактовъ на отдачу въ наемъ буфета, кухни и вѣшалки.
3) Смѣта расходовъ на 1902—1903 годъ.

**На общемъ собраніи имѣютъ право голоса только дѣйствительные члены „Харьковскаго Собранія Приказчиковъ“, вполнѣ уплатившіе единовременные и ежегодные членскіе взносы.** 29498 1—1

Открыта подписка на 1903 годъ
(двадцать четвертый годъ)
НА ЕЖЕМѢСЯЧНОЕ ЛИТЕРАТУРНО-ПОЛИТИЧЕСКОЕ ИЗДАНІЕ
„РУССКАЯ МЫСЛЬ“.
Цѣна на годъ съ достав. и пересылк.—12 р.; 9 мѣс.—9 р.; 6 мѣс.—6 р.; 3 мѣс.—3 р. Разсрочка: при подпискѣ, 1 апр., 1 іюля, 1 октября по 3.
*Адресъ: Москва, Ваганьковскій пер., д. Аплаксиной.* М. 2—1

ОТКРЫТА ПОДПИСКА НА 1903 ГОДЪ
(ГОДЪ ИЗДАНІЯ 2-й)
„НОВОЕ ДѢЛО“.
„НОВОЕ ДѢЛО“ состоитъ изъ двухъ изданій: изъ ежемѣсячнаго литературнаго журнала и еженедѣльной общественно-политической газеты.
Соединеніе еженедѣльной общественно-политической газеты съ ежемѣсячнымъ литературно-критическимъ журналомъ даетъ возможность редакціи „НОВАГО ДѢЛА“ служить всѣмъ интересамъ текущей жизни, опираясь на тщательно выбранный и провѣренный матеріалъ.
Подписная цѣна: На ежемѣсячный журналъ, или еженедѣльную газету отдѣльно на годъ—7 р., на 6 мѣс.—3 р. 50 к., на 3 мѣс.—1 р. 75 к. съ пересылкой. Тоже, съ приложеніемъ еженедѣльной газеты, на годъ—10 р., на 6 мѣс.—5 р., на 3 мѣс.—2 р. 50 к., на 1 мѣс.—85 к. съ пересылкой. За границу на 3 руб. въ годъ дороже. Книгопродавцамъ уступка. Гг. иногородныхъ просятъ обращаться исключительно въ контору редакціи (Гончарная, д. 10, въ С.-Петербургѣ), гдѣ также принимаются и объявленія.
Адресъ редакціи и конторы: С.-Петербургъ, Гончарная, 10.
Подписка принимается, кромѣ конторы редакціи, также въ отдѣленіяхъ конторы „Новаго Дѣла“: при книжныхъ магазинахъ „Новаго Времени“, Н. П. Карбасникова, въ С.-Петербургѣ и Москвѣ и др. магазинахъ. Въ Кіевѣ у Н. Я. Оглоблина и въ Москвѣ въ конторѣ Печковской.
М. 1—1 Редакторъ-издательница А. Н. Пѣшкова-Толивѣрова.

## Собраніе кредиторовъ П. Д. НОВОВА

1-го декабря будетъ продолжаться во вторникъ, 3-го декабря, въ 8 часовъ вечера, въ биржевомъ залѣ. 29428 1—1

### Бахмутское Отдѣленіе Азовско-Донского Коммерческаго Банка,

доводя до всеобщаго свѣдѣнія О ПОХИЩЕНІИ выданныхъ на имя дворянки Любови Ивановны Аринкиной двухъ срочныхъ вкладныхъ билетовъ
№ 2689 на Руб. 1000 — отъ 9 января 1902 г. на срокъ 13 мѣсяцевъ.
„ 15252 „ „ 250 — „ 26 ноября 1902 „ „ „ 12 „
проситъ таковые считать недѣйствительными. А. 556 3—1

### Правленіе Общества Взаимнаго Кредита Приказчиковъ въ Харьковѣ

извѣщаетъ г.г. своихъ членовъ, что библіотека О-ва вновь открыта. Пріемъ и выдача книгъ будутъ производиться со 2-го числа сего декабря. Б 3—3

### Отъ Совѣта Императорскаго Харьковскаго Университета.

ИМПЕРАТОРСКІЙ Харьковскій Университетъ 17 января 1905 года будетъ праздновать столѣтній юбилей и къ этому времени разсчитываетъ издать свою исторію, біографическій словарь всѣхъ преподавателей и исторію каѳедръ въ связи съ исторіей ученыхъ и учебно-вспомогательныхъ учрежденій.

Въ виду этого Совѣтъ Университета обращается съ покорнѣйшею просьбою ко всѣмъ лицамъ и учрежденіямъ, въ распоряженіи коихъ имѣются матеріалы для проектируемыхъ имъ изданій, мемуары, письма, рукописныя сочиненія, университетскіе курсы, формулярные списки, портреты дѣятелей—присылать ихъ въ Университетъ на имя г. ректора. Всѣ такіе документы могутъ быть возвращены, по минованіи въ нихъ надобности, обратно или, съ согласія владѣльцевъ, переданы на храненіе въ Харьковскій Историческій Архивъ, гдѣ имѣется уже особый отдѣлъ бумагъ университетскихъ дѣятелей. Было бы чрезвычайно важно также, чтобы профессора и бывшіе студенты составили ad hoc хотя краткія воспоминанія о времени пребыванія своего въ Харьковскомъ Университетѣ; такого рода источниковъ очень мало, а, между тѣмъ, они являются необходимымъ дополненіемъ къ оффиціальнымъ актамъ. Формою изложенія просятъ не стѣсняться. Желательно, наконецъ, было бы собрать свѣдѣнія о дѣятельности питомцевъ Харьковскаго Университета послѣ окончанія ими курса; въ особенности просятъ присылать данныя о такихъ лицахъ, которыя оказали заслуги на какомъ либо поприщѣ—педагогическомъ, ученомъ, служебномъ, и т. под.

ПОЛУЧЕНЫ
НОВЫЯ НОТЫ
— ДЛЯ —
ГРАММОФОНА
по спискамъ X, XI и XII, а также пѣніе баритона Орлова, новые разсказы Мальскаго, куплеты Голицына, оркестръ Павловскаго военнаго училища, хоры Архангельскаго, солиста Маклейде, Семенова, солиста на віолончели Вержбиловича, а также оркестры нѣмецкіе, французскіе и американскіе.
Еженедѣльно получаются новости.
АНАТОЛІЙ ВЕРНЕРЪ.
Харьковъ, Московская, № 2.
Б. 1—1

ПОМОЩ. ПРИСЯЖ. ПОВѢРЕН.
А. П. СУСЛИКОВЪ
переѣхалъ Сорокинскій пер., № 9. 29977 1-1

Новость! Пряники прабабокъ!
30 сортовъ лучшихъ пряниковъ, 13 до 30 коп. пачка, превосходныя натуральныя сливочныя конфекты „ДЕЛИСЪ“ въ 9 сортахъ. Коробка 35 к. Приготовляются у графини Э. Коморовской, въ имѣніи Ковалишки, Ковенск. губ., ст. Ракишки. Предлагаются почтенной публикѣ и всѣмъ колоніальнымъ магазинамъ. М. 3—1

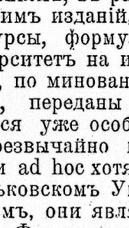
Вновь открытая корсетная фабрика „AU BON GOUT“.
Монастырскій пер., д. Бр. Альшвангъ, противъ Астраханск. гостин. Приним. заказы корсетовъ по послѣднимъ фас.: „Декадентъ“, „Сецесія“, корсетъ—Бандажъ, Спинодержатель, Бюстгальтеръ, а также имѣется больш. выборъ готов. издѣл. своей фабрики самаго изыскан. исполненія. Заказы исполняются въ нѣсколько часовъ. 29484 2—1

Механическая и техническая мастерская
Д. И. Гнѣдова.
Имѣю честь увѣдомить гг. владѣльцевъ кондитерскихъ и булочныхъ завед., что желающіе видѣть паровое устройство печей могутъ посмотрѣть на Сумской ул., въ кондитерской г. Парчинскаго. 29456 1—1

Для холост. треб. 2 комн., (одна побольше, съ приличн. обст. и письмен. стол.), съ отд. парадн. ход., не выше 2 этажа., въ центр. част: Сумск., Никол. пл., Екатериносл., или вблизи нихъ. Адр.; почтамтъ, до востр. Б. И. П. 29434 1—1

Докторъ РАБИНОВИЧЪ.
Сифилисъ, болѣзни кожи и мочеполовыя. Отъ 9—12 ч. д. и отъ 5—8 час. веч. Противъ „Астраханской гостинницы“, д. Альшванга, № 8. 29460 2—1

Д-ръ ВОЛПЯНСКІЙ.
Троицкій пер., № 9, (по Рыбной).
Сифилисъ, кожныя, мочеполовыя и электротерапія. Отъ 9—12 и 5—8 веч. Б. 171—36

УКРАШЕНІЯ для ЕЛКИ
изъ заграницы получены въ громадномъ выборѣ въ оптовомъ магазинѣ Торскаго, Университетская ул., прот. Рыбной. Масса новостей. Для школъ и обществъ скидки, какъ и торговцамъ. Въ розницу продажа производ. съ 1 декабря. 29437 7—1

Докторъ медицины С. М. БУРАКЪ.
Болѣзни: горла, носа, уха. Пріемъ больныхъ: 9—11 ч. у. и 5—8 ч. в. Сумская ул., д. Ландсберга, № 19, телефонъ № 715. 29476 2—1

**СВѢТОЛЕЧЕБНЫЙ ФИНЗЕНСКІЙ КАБИНЕТЪ** д-ра мед. **СУДЕЙКИНА.** Дворянская набережн., № 2. 29268 10—4

## ДѢЙСТВІЯ ПРАВИТЕЛЬСТВА.

ВЫСОЧАЙШИМЪ ПРИКАЗОМЪ

по вѣдомству Министерства Юстиціи 19-го ноября производятся, за выслугу лѣтъ, со старшинствомъ: изъ коллежскихъ ассессоровъ въ *надворные совѣтники*: судебный приставъ при харьковскомъ окружномъ судѣ **Знаменскій**—съ 15-го мая 1902 г. и бывшій почетный мировой судья по Лебединскому уѣзду (нынѣ въ отставкѣ) **Плетневъ**—съ 8-го сентября 1897 г.; изъ титулярныхъ совѣтниковъ въ *коллежскіе ассессоры*: секретарь харьковскаго окружного суда **Сиугаревскій**—съ 27 сентября 1902 г., помощникъ секретаря харьковской судебной палаты **Лащенковъ**—съ 15-го іюля 1902 г.; изъ коллежскихъ секретарей въ *титулярные совѣтники*: секретарь при прокурорѣ харьковскаго окружного суда, **Рухлядко** съ 12-го іюля 1902 г., судебный приставъ при харьковскомъ окружномъ судѣ, **Павленко**—съ 29-го сентября 1902 г., помощники секретаря: харьковскаго окружного суда, **Крайскій** (исправляющій должность)—съ 11-го сентября 1902 г., при прокурорѣ харьковской судебной палаты, **Гирченко**—съ 17-го іюля 1902 г., старшіе кандидаты на должности по судебному вѣдомству: при харьковской судебной палатѣ, **Кобцевъ**—съ 5-го іюля 1902 г., при харьковскомъ окружномъ судѣ: **Ревскій**—съ 8-го іюля 1902 г. и **Гостковскій** съ 11-го іюля 1902 г.; изъ губернскихъ въ *коллежскіе секретари*: помощникъ секретаря харьковскаго окружного суда, **Гавриловъ** (исправляющій должность)—съ 7-го іюня 1902 г., старшіе кандидаты на должности по судебному вѣдомству: при харьковской судебной палатѣ, **Яковлевъ**—съ 19-го мая 1902 г., при харьковскомъ окружномъ судѣ, **Зоценко**—съ 9-го августа 1901 г. Утверждаются въ чинахъ, со старшинствомъ: *коллежскаго секретаря*: младшіе кандидаты на судебныя должности при харьковской судебной палатѣ: **Горчаковъ**—съ 19-го іюня 1902 г. и **Филоновъ**—съ 13-го сентября 1902 г.; *губернскаго секретаря*—младшій кандидатъ на должности по судебному вѣдомству при харьковскомъ окружномъ судѣ **Поповъ**—съ 9-го іюля 1902 г.,—всѣ по дипломамъ Императорскихъ университетовъ.

По военному вѣдомству 22-го ноября переводится чугуевскаго пѣхотнаго юнкерскаго училища, числящійся по армейской пѣхотѣ, подполковникъ **Шитковскій**—въ 35-й пѣхотный Брянскій генералъ-адъютанта князя Горчакова полкъ.

Преподано благословеніе св. Синода, безъ грамотъ по харьковской епархіи: попечителю церковно-приходской школы при Покровской церкви, слоб. Огульцовъ, Валковскаго уѣзда, крестьянину Никифору **Золочевскому** и крестьянину той же слободы Даніилу **Лисенко**.

# Телеграммы.

*(Отъ нашихъ корреспондентовъ).*

**Петербургъ**, 2 декабря. Присяжные засѣдатели оправдали публициста Глинку-Янчевскаго, обвинявшагося въ ложномъ доносѣ и оскорбленіи сыръ-дарьинскаго областного суда.

— Русскій для внѣшней торговли банкъ открываетъ отдѣленія въ Портъ-Артурѣ и Владивостокѣ.

— Въ Петербургъ ожидается папскій нунцій.

— На устройство новыхъ работныхъ домовъ испрашивается кредитъ въ 10.000,000 рублей.

**Берлинъ**, 2 (15) декабря. Берлинскій университетъ рѣшилъ принимать слушательницами русскихъ женщинъ, только окончившихъ Бестужевскіе курсы.

*(Отъ „Россійскаго Телеграфнаго Агентства").*

**Петербургъ**, 2-го декабря Товарищъ Министра Финансовъ *Ковалевскій*, согласно прошенію, увольняется отъ службы. На его мѣсто назначенъ агентъ въ Берлинѣ *Тимирязевъ*.

— На Петербурго-Варшавской желѣзной дорогѣ на ст. Вильно 1 декабря поѣздъ № 3 ошибочно былъ пущенъ на главный путь, гдѣ наѣхалъ на стоящій поѣздъ № 43; въ обоихъ поѣздахъ повреждены въ каждомъ по 4 вагона; 3 пассажира поѣзда № 3 и кондукторъ поѣзда № 43 получили легкіе ушибы.

**Курскъ**, 2 декабря. Губернское земское собраніе утвердило докладъ управы объ устройствѣ кустарной выставки.

**Рязань**, 2 декабря. Сгорѣла суконная фабрика Арацкаго; сотни тысячъ убытковъ.

**Кіевъ**, 2 декабря. Сгорѣлъ лебединскій сахарный заводъ Александровскаго товарищества; убытку болѣе 1.000,000 рублей.

**Петроковъ**, 2 декабря. Открыто первое въ Привислинскомъ краѣ Общество ветеринарныхъ врачей.

**Серпуховъ**, 2 декабря. Задержаны два бѣжавшихъ изъ каширской тюрьмы арестанта. Посаженные въ тюрьму, они попытались бѣжать и избили надзирателя. При побѣгѣ одинъ арестантъ убитъ смотрителемъ тюрьмы, а другой сломалъ себѣ ногу.

**Гибралтаръ**, 2 (15) декабря. Прошла русская эскадра, вѣроятно, по направленію въ Алжиръ.

**Берлинъ**, 2 (15) декабря. *Рейхстагъ*. Весь тарифный законопроектъ принятъ. Засѣданіе закрыто до 31-го декабря.

**Лондонъ**, 2 (15) декабря. Въ оффиціальныхъ кругахъ ничего неизвѣстно о сдѣланномъ Кастро предложеніи передать пререканія обѣихъ державъ съ Венецуэлой на разрѣшеніе третейскаго суда.

**Константинополь**, 2 (15) декабря. Муссурусъ-бей назначенъ посломъ въ Лондонѣ.

**Парижъ**, 2 (15) декабря. Сіамъ рѣшилъ учредить управленіе народнаго здравія и отдѣленіе по завѣдыванію постройками, подъ руководствомъ французскихъ инженеровъ, бактеріологическій институтъ съ французскими врачами, пригласить на службу учителей французскаго языка и субсидировать французское пароходство между Бангкокомъ и Сайгономъ.

**Лагуайра**, 2 (15) декабря. Германское военное судно захватило венецуэльскую канонерку.

*(Ночныя).*

**Каракасъ**, 2 (15) декабря. „Агентство Стефани" сообщаетъ, что итальянскій посланникъ обратился къ венецуэльскому правительству съ настойчивымъ требованіемъ уплаты возпаграженія итальянскимъ подданнымъ, составляющее 2.810,255 боливаресовъ.

**Пуэрто-Кабелло**, 2 (15) декабря. 30 ноября „Retribution" и „Vineta" открыли огонь по форту, который сначала отвѣчалъ, но вскорѣ былъ приведенъ къ молчанію; городу не причинено вреда.

**Люневиль**, 2 (15) декабря. Открытъ памятникъ романистамъ Эркману—Шатріану. На банкетѣ Андрэ выразилъ довѣріе войскамъ по защитѣ территоріи и уваженіе къ республиканскимъ учрежденіямъ.

**Константинополь**, 2 (15) декабря. Появилась холера въ Дамаскѣ; провенансы изъ Бейрута подвергаются осмотру.

**Шербургъ**, 2 (15) декабря. На банкетѣ Пеллетанъ сказалъ, что его идеалъ, чтобы всѣ народы были солидарными, однако, онъ подчинится требованіямъ и сдѣлаетъ, что приказываютъ высшіе интересы въ честь французскаго флага.

**Потсдамъ**, 2 (15) декабря. Имперскій канцлеръ получилъ цѣпь ордена Гогенцоллерновъ.

**Вѣна**, 2 (15) ноября. Австрійскій императоръ пожаловалъ Бюлову свой портретъ въ благодарность за возобновленіе тройственнаго союза.

# Харьковъ.

*2-го декабря.*

Правительственное Сообщеніе о дѣлахъ Балканскаго полуострова, опубликованное въ „Правительственномъ Вѣстникѣ", представляетъ актъ большой политической важности, смыслъ и значеніе котораго должны быть надлежащимъ образомъ поняты и взвѣшены какъ на берегахъ Босфора, такъ и въ Болгаріи, Сербіи и Македоніи. Въ Правительственномъ Сообщеніи ясно и точно выраженъ взглядъ Россійскаго Императорскаго Правительства какъ на политическое броженіе, охватившее Македонію, такъ и на обязанности, налагаемыя событіями какъ на Порту, такъ и на софійскій и бѣлградскій кабинеты. Остановимся на Правительственномъ Сообщеніи, отмѣчая курсивомъ самыя важныя мѣста его.

„Положеніе дѣлъ на Балканскомъ полуостровѣ, по доходящимъ съ турецкаго Востока извѣстіямъ, *не исключаетъ возможности серьезныхъ осложненій*. Благодаря своевременно принятымъ мѣрамъ, и вслѣдствіе наступленія зимняго періода, можно разсчитывать на то, что возникшее въ Македоніи броженіе нынѣ не будетъ имѣть дальнѣйшаго распространенія; однако, *многіе признаки указываютъ на возрастающее недовольство среди православнаго населенія* Турціи, которое подъ давленіемъ разныхъ комитетовъ, *повидимому, готовится къ общему возстанію будущею весной*. Тревожныя явленія эти не могутъ не привлечь вниманія Россіи, *исконно и постоянно заботящейся о судьбѣ единоплеменныхъ ей народностей*. Дабы положить предѣлъ броженію, *могущему повлечь за собою самое серьезное осложненіе на всемъ Балканскомъ полуостровѣ*, Императорскимъ Правительствомъ сдѣланы были соотвѣтствующія представленія Портѣ, а россійскому послу въ Константинополѣ поручено, по обсужденіи мѣстныхъ условій, представить соображенія о возможныхъ, не терпящихъ отлагательства, преобразованіяхъ административнаго строя *Македоніи*, и настойчиво совѣтовать турецкому правительству скорѣйшее примѣненіе таковыхъ, *въ цѣляхъ улучшенія быта православнаго населенія*".

Итакъ, на турецкомъ Востокѣ, а именно, въ Македоніи, происходитъ броженіе, угрожающее не только серьезнымъ, но даже „самымъ серьезнымъ осложненіемъ на всемъ Балканскомъ полуостровѣ". Очевидно, что Императорское Правительство не раздѣляетъ успокоительныхъ сообщеній, исходящихъ изъ турецкихъ источниковъ,—сообщеній, отрицающихъ серьезность македонскаго броженія и выставляющихъ его пустяками, о которыхъ не стоитъ безпокоиться и до которыхъ Европѣ, вообще, а державамъ, наиболѣе заинтересованнымъ въ дѣлахъ Балканскаго полуострова, въ частности, нѣтъ никакого дѣла. Отнынѣ уже нѣтъ сомнѣнія, что, по свѣдѣніямъ Императорскаго Правительства, православное населеніе Турціи, повидимому, готовится къ общему возстанію будущею весной. Порта, конечно, обѣими руками ухватится за указанія Правительственнаго Сообщенія на вредную дѣятельность разныхъ комитетовъ, но ей слѣдуетъ обратить вниманіе на слова, предшествующія упоминанію о комитетахъ,—на слова о возрастающемъ недовольствѣ среди православнаго населенія Турціи; на то, что это недовольство усматривается изъ многихъ признаковъ. Турціи не слѣдуетъ забывать, что Россія исконно и постоянно заботится о судьбѣ единоплеменныхъ ей народностей.

Само собою разумѣется, однако, что Россія не можетъ и не будетъ орудіемъ „разныхъ комитетовъ", пользующихся недовольствомъ турецкой райи, т. е. подстрекающихъ ее произвести взрывъ. Внѣшняя политика Россіи опредѣляется ея великими цѣлями и задачами, которыя не могутъ быть пригнаны къ узкому кругозору „разныхъ комитетовъ", полагающихъ, что весь земной шаръ долженъ руководиться ихъ политическими воззрѣніями.

Въ „Правительственномъ Вѣстникѣ" заключаются, между прочимъ, и указанія на представленіе, сдѣланное Портѣ Императорскимъ Правительствомъ. Россійскій посолъ въ Константинополѣ преподалъ ей совѣты относительно административныхъ преобразованій, которыя необходимо ввести въ Македоніи. Эти преобразованія должны быть направлены къ улучшенію быта православнаго населенія, и, конечно, не къ фиктивному, а къ дѣйствительному улучшенію быта...

Правительственное Сообщеніе напоминаетъ Сербіи и Болгаріи *„необходимость въ ихъ собственныхъ интересахъ препятствовать опаснымъ агитаціямъ и всячески содѣйствовать къ охраненію спокойствія на Балканскомъ полуостровѣ. Императорское Правительство въ правѣ разсчитывать, что славянскія государства, обязанныя своею свободой и самостоятельностью безкорыстнымъ жертвамъ Россіи, послѣдуютъ преподаннымъ имъ указаннымъ требованіямъ, уповая, что сдѣланныя по Высочайшей волѣ Государя Императора представленія достигнутъ намѣченной цѣли. Непоколебимое рѣшеніе Россіи предотвратить возможное осложненіе на Балканскомъ полуостровѣ встрѣчаетъ полное сочувствіе другихъ державъ*".

Австро-венгерскій посолъ въ Константинополѣ присоединился къ настоятельнымъ представленіямъ россійскаго посла о введеніи реформъ въ Македоніи. Политика Россіи на Балканскомъ полуостровѣ вполнѣ уясняется слѣдующимъ мѣстомъ Правительственнаго Сообщенія:

„Совмѣстныя условія сосѣднихъ Имперій, наиболѣе заинтересованныхъ въ поддержаніи мира на турецкомъ Востокѣ, являются прямымъ слѣдствіемъ состоявшагося между ними въ 1897 году соглашенія, благотворное вліяніе и самое существованіе коего возможно лишь при неукоснительномъ соблюденіи положенныхъ въ его основу началъ, а именно: *недопущеніе произвольнаго измѣненія въ установленномъ трактатами строѣ на Балканскомъ полуостровѣ и поддержаніе спокойствія, столь необходимаго для благоденствія христіанскихъ народностей и охраненіе общаго мира*".

Порта можетъ быть только благодарна Императорскому Правительству, называющему первымъ и главнымъ условіемъ успѣшнаго примѣненія административныхъ улучшеній въ Македоніи и полнаго огражденія ея православнаго населенія отъ суровой расправы мѣстныхъ властей,—*прекращеніе агитаціи со стороны македонскихъ комитетовъ, которые, не достигая выставленныхъ ими патріотическихъ цѣлей, отвлекаютъ лишь населеніе отъ мирныхъ занятій и подвергаютъ его всѣмъ тяжелымъ послѣдствіямъ пагубнаго увлеченія*.

Порицая агитацію македонскихъ комитетовъ, Императорское Правительство напоминаетъ, что оно явило не мало доказательствъ постояннаго желанія своего поддерживать наилучшія отношенія съ Турціей, и выражаетъ надежду, что *„правительство султана, принявъ необходимыя мѣры къ прекращенію всѣхъ насилій и жестокостей, оцѣнитъ значеніе дружественныхъ представленій Россіи въ пользу христіанскаго населенія Македоніи, скорѣйшее умиротвореніе коего является наилучшимъ способомъ предотвратить возникновеніе смутъ, опасныхъ для Оттоманской имперіи и населенія*".

Портѣ слѣдуетъ вдуматься, да вдуматься въ Правительственное Сообщеніе, проникнутое духомъ искренности, миролюбія и яснаго сознанія культурно-исторической миссіи Россіи. Императорское Правительство торжественно и всенародно установило свою точку зрѣнія на дѣла Македоніи. Отнынѣ уже нельзя ни перетолковывать ее, ни теряться насчетъ ея въ догадкахъ. Россію нельзя будетъ винить, если тѣ или другія стороны промахнутся въ своихъ ожиданіяхъ. У нея есть твердая и во всѣхъ частяхъ обдуманная политика, отъ которой она не отступитъ въ угоду тѣмъ, кто думаетъ ловить рыбу въ мутной водѣ или отдѣлываться громкими словами и одними обѣщаніями отъ обязанностей, налагаемыхъ международнымъ долгомъ и ходомъ событій...

## ПИСЬМА ИЗЪ ПАРИЖА.

*(Отъ нашего корреспондента).*

XXI.

Палата депутатовъ закрылась. Послѣднее засѣданіе было цѣликомъ посвящено „дѣламъ семейнымъ": шла потасовка, хватали другъ друга за горло, искровавлено нѣсколько физіономій, два депутата, особенно содѣйствовавшіе оживленію, были выведены изъ зала подъ конвоемъ. Случилось даже такъ, что извѣстный крикунъ, но добрый малый, Лази, который вмѣшался въ свалку съ примирительными цѣлями, былъ по ошибкѣ схваченъ сзади однимъ пріятелемъ за волосы, пригнутъ къ землѣ и сталъ получать учащенные удары кулакомъ по затылку.

— Мой другъ, замѣтилъ Лази, когда ему удалось обернуться, я не зналъ, что у тебя такіе здоровые кулаки.

Сконфуженный пріятель съ досадой махнулъ рукой и только могъ сказать:— Тутъ ничего не разберешь...

Разобрать, однако, было нетрудно. Передъ тѣмъ, какъ разойтись на цѣлый мѣсяцъ по домамъ, оппозиціи требовалось „пригвоздить правительство къ позорному столбу". Всѣмъ оппозиціямъ и всегда это требуется, и дѣло это никакого труда не представляетъ. Надо только найти удобный предлогъ. Но въ данномъ случаѣ предлогъ никуда не годился. Подумайте, рѣчь шла о г-жѣ Эмберъ! Оппозиція такъ же мало знаетъ о томъ, куда скрылась эта интересная дама, какъ друзья правительства, и какъ само *правительство*. Она всѣхъ сумѣла обойти. И если говорить о томъ, что ее „не хотятъ" арестовать, то окажется, что всѣ не хотятъ, потому что она зналасъ съ людьми всѣхъ партій, и всѣхъ водила за носъ,—и буланжистовъ, и свободныхъ мыслителей, и духовныхъ людей. Въ этомъ дѣлѣ всѣ грѣшны своей довѣрчивостью и ребяческой недальновидностью, но ничѣмъ инымъ. И это большая ошибка со стороны здѣшнихъ политическихъ партій играть, какъ мячикомъ, знаменитой мошенницей. Когда ее арестуютъ, окажется, что въ ея дѣлѣ есть все что угодно, кромѣ политики. А между тѣмъ, всѣ семейныя сцены въ послѣднемъ засѣданіи палаты произошли именно оттого, что министръ юстиціи бросилъ мячикъ-Эмберъ въ сторону націоналистовъ, сказавши:

— Она ваша. У нея бывалъ Буланже!

— Вы лжете! Она ваша,—отвѣтили націоналисты. И пошла потасовка!..

Было бы, однако, ошибочно думать, что закрывшаяся сессія палаты останется въ лѣтописяхъ только благодаря этой потасовкѣ. Какъ разъ наканунѣ этого засѣданія палата вотировала мѣру, которая будетъ имѣть большой откликъ въ странѣ и повлечетъ за собою важныя и полезныя послѣдствія для французской промышленности. Я говорю объ уменьшеніи налога на сахаръ. Реформа эта,—правда, вынужденная, какъ вы сейчасъ увидите,—все таки была скомбинирована и ловко, и смѣло. Министръ финансовъ явился передъ палатой и заявилъ, что добровольно соглашается,—мало того, въ интересахъ государства требуетъ,—уменьшить доходы казны на *сто милліоновъ* въ годъ! Сто милліоновъ, при бюджетѣ, который и безъ того разстроенъ, который и безъ того трудно привести въ равновѣсіе! Чѣмъ-же онъ заполнитъ сдѣланную такимъ образомъ прорѣху? Министръ отвѣчаетъ:—Волей-неволей, теперь объ этомъ поздно говорить,—мы пристали къ брюссельской конференціи, которая отмѣнила казенныя преміи за вывозъ сахара заграницу. Это очищаетъ въ пользу казны половину недостающей суммы. Что касается другой половины, то она получится съ лихвой отъ увеличенія потребленія сахара на частныя нужды и съ разными промышленными цѣлями. Французскій народъ потребляетъ мало сахару, потому что онъ дорогъ. Въ то время какъ англичанинъ платитъ за кило привезеннаго изъ Франціи сахара 40 с., французу кило обходится 1 ф. 10. с. Неудивительно, что англичанинъ потребляетъ его въ годъ 40 кило, а французъ только 19. Сдѣлаемъ сахаръ дешевымъ и, увеличивши его потребленіе, мы тѣмъ самымъ создадимъ новый источникъ государственнаго дохода. Такія самоувѣренныя рѣчи можно, очевидно, держать только въ странѣ, бога-

# МИРЛИНЪ.

**М. Аладинъ.**

(Съ французскаго).

— Да! произнесъ романистъ Луи Берліо, недавно выбранный въ академію „безсмертныхъ", глядя на ярко пылающій огонь въ каминѣ, сегодняшній день Срѣтенія не тотъ, что былъ лѣтъ сорокъ слишкомъ тому назадъ. Это былъ поистинѣ драматическій день и самый мучительный въ моей жизни... Я и началъ его неудачно, а кончилъ поступкомъ, который въ законѣ именуется подлогомъ!..

Мнѣ шелъ десятый годъ. Я былъ сыномъ дешевенькаго провинціальнаго портного и притомъ самымъ старшимъ среди еще четырехъ малютокъ, благополучно питавшихся картофелемъ и тартинками чернаго хлѣба. Благодаря искусству отцовой иголки, мы имѣли возможность являться чистенькими въ воскресный день въ церковь для прислуживанья во время обѣдни, а усиліями матери наши сапожки имѣли лоскъ необыкновенный. Большихъ трудовъ и усилій стоила моимъ бѣднымъ родителямъ борьба съ почти нищетой. Я помню это хорошо, хотя и былъ ребенкомъ. Такимъ образомъ, когда нашъ викарій, у котораго я учился катехизису, выбралъ меня для прислуживанья въ церкви во время „мессы", всѣ были на верху блаженства отъ этого событія.

— Подумайте! Я стану зарабатывать деньги!.. Я чувствовалъ себя взрослымъ въ тотъ день, когда въ первый разъ принесъ матери горсть заработанныхъ мелкихъ монетъ.

И какая гордость, какое счастье быть одѣтымъ въ голубую или красную пелерину и бѣлую съ кружевами рубашку съ голубыми лентами, нести большой серебряный подсвѣчникъ и золотую кадильницу, звонить во время мессы въ колокольчикъ, по звуку котораго весь народъ въ церкви падаетъ ницъ!.. Въ этотъ годъ Срѣтеніе приходилось въ четвергъ; —занятій въ школѣ не было. Январскій снѣгъ уже сошелъ, и повѣяло теплымъ мягкимъ вѣтеркомъ весны. Солнце повсюду разлило свои розоватаго свѣта лучи, и птицы истово щебетали, чувствуя приближеніе весны. Эта прекрасная погода пробудила и во мнѣ желаніе прогуляться по окрестностямъ вблизи церкви, между ранней мессой и урокомъ катехизиса, который долженъ быть въ 11 часовъ. Церковь выходила прямо въ поле, на луга, изрѣзанные многочисленными мелкими каналами для стока воды и уже покрытые свѣжей яркой зеленью молодой травки, голубыми пролѣсками и бурымъ или сѣрымъ тростникомъ. Прогуливаясь вдоль такой миніатюрной рѣчонки, я вдругъ замѣтилъ на поверхности воды неподвижно распростертую лягушку въ ожиданіи неосторожныхъ и зазѣвавшихся мошекъ и мухъ. Желаніе добычи, инстинктивно присущее всѣмъ существамъ, внезапно овладѣло мною и внушило страстное желаніе, во что бы ни стало, схватить земноводное. Я прилегъ на муравку, прильнулъ къ землѣ и, подождавъ минуту, быстрымъ движеніемъ правой руки, мгновенно опустивъ ее въ воду, выхватилъ оттуда что то холодное, слизистое.

Мгновеніе спустя, лягушка барахталась предо мною на травѣ. Съ минуту мы оба смотрѣли пристально другъ на друга, какъ ошеломленные, не сознавая еще хорошо, что это могло съ нами произойти. Я въ восторгѣ отъ своей ловкости, а моя плѣнница, казалось, больше была удивлена, нежели напугана происшедшимъ. Дѣйствительно, это былъ прекрасный экземпляръ лягушки съ рубиновыми глазами въ муаровой зеленаго цвѣта рубашкѣ и жилетѣ, какой у насъ носятъ нотаріусы. Я расчувствовался отъ сознанія, что это маленькое существо теперь всецѣло зависитъ отъ меня лично. И если я захочу—эти красивые глаза перестанутъ смотрѣть, это бѣлое брюшко не будетъ больше существовать. Но въ то же время, какъ мнѣ говорила это моя разрушительная страсть, въ душѣ моей нарождалось другое чувство—уваженіе къ жизни, и мною овладѣла жалость энтузіаста. Я присягнулъ покровительствомъ рыцаря ей, моей дорогой лягушкѣ, которую я назвалъ „Мирлинъ"... Теперь, ни въ настоящемъ, ни въ будущемъ, ей нечего бояться меня. Болѣе счастливыхъ дней, какіе я сулилъ своей лягушкѣ у себя въ стеклянной банкѣ съ лѣстницей внутри, и гдѣ бы она могла рисковать жизнью развѣ только отъ несваренія желудка—трудно себѣ было-бы и представить.

Отдаленный звукъ церковнаго колокола прервалъ мои разсужденія.

Зовутъ катехизисъ! Боясь опоздать на урокъ и получить замѣчаніе, я поспѣшно схватилъ свою Мирлинъ, спряталъ въ карманъ куртки и бѣгомъ побѣжалъ къ церкви, сѣрыя башенки которой рельефно выдѣлялись надъ крышами небольшихъ домиковъ мѣстечка. У меня была единственная мысль добѣжать какъ можно скорѣе, но на ступенькахъ церкви я остановился, чтобы перевести дыханіе.

Что же мнѣ дѣлать съ моей Мирлинъ, Куда ее дѣвать? Нельзя же ее оставлять на днѣ драповаго кармана, чтобы она тамъ задохнулась...

Когда я отворялъ двери приходской церкви, меня осѣнила блестящая мысль—спрятать мою Мирлинъ въ притворѣ.

Въ это время въ церковь почти никто не приходитъ. Я пришелъ послѣднимъ, а затѣмъ я постараюсь выйти первымъ и взять ее безъ всякихъ приключеній.

Затѣмъ я занялъ свое мѣсто между учениками класса. Но сосредоточиться я не могъ и не могъ внимательно слѣдить за объясненіями и комментаріями нашего ученаго аббата. Ячутко прислушивался къ малѣйшему шороху въ той сторонѣ, дрожа всѣмъ существомъ своимъ при одной мысли,—внезапной случайности—услышать роковое „ква-ква".

Такимъ образомъ, когда аббатъ, которому, повидимому, наскучилъ мой разсѣянный видъ и волненіе, внезапно спросилъ меня, —я застылъ въ положеніи глухонѣмого, съ раскрытымъ ртомъ и глупымъ лицомъ. И аббатъ, оскорбленный тѣмъ, что лучшіе ученики въ классѣ подаютъ дурной примѣръ, строго спросилъ меня: „Что это ты, Берліо, съ луны упалъ что ли сегодня? Или ты находишься между дикими, если не знаешь основныхъ истинъ своей вѣры?" Въ эту же минуту я съ ужасомъ услышалъ шумъ осторожно открываемыхъ церковныхъ дверей. Я узналъ сухой голосъ m-elle Леукади—старой дѣвы нашего квартала. Ея тихіе, боязливые шаги остановились въ притворѣ; вдругъ отчаянный крикъ испуга, смѣшанный съ отчетливымъ кваканьемъ лягушки, раздался оттуда.

— Чортъ! чортъ! бормотала старая дѣва, обезумѣвшая отъ страха, мотаясь взадъ и впередъ и бросившись въ кучу сложенныхъ стульевъ, разспавшихся съ трескомъ и шумомъ въ разныя стороны.

Вокругъ меня стоялъ невообразимый гвалтъ. Въ то время, какъ аббатъ поспѣшилъ въ притворъ весь классъ съ шумомъ поднялся со своихъ мѣстъ и, какъ одинъ человѣкъ, бросился къ стульямъ, толкая другъ друга и падая; а при видѣ патера, держащаго за ногу болтающуюся въ воздухѣ и озадаченную такимъ неожиданнымъ пріемомъ лягушку, всѣ разразились неудержимымъ взрывомъ хохота. У меня въ жилахъ застыла кровь.

— Чей это фокусъ? спросилъ аббатъ, задыхаясь отъ гнѣва.

Въ отвѣтъ на это со всѣхъ сторонъ посыпались протесты и завѣренія о непричастности къ дѣлу.

Посреди этого всеобщаго шума и хохота мое смущеніе и краснота лица, мои дыбомъ стоящіе на головѣ волосы и зрачки, расширенные отъ страха и ужаса, безпощадно выдавали меня головой, и аббатъ смѣрилъ меня презрительнымъ взглядомъ.

— Это ты сдѣлалъ,—сказалъ онъ. Значитъ, ты не достоинъ того, чтобы прислуживать во время обѣдни. Поэтому можешь уходить прочь, маленькій негодяй, и возьми кстати свою лягушку. При этихъ словахъ мнѣ показалось, что сводъ надо мной обрушился и наступилъ конецъ свѣта. Уничтоженный и подавленный однимъ повелительнымъ жестомъ, которымъ я изгонялся изъ класса и церкви, я наклонился и поднялъ съ пола мою злополучную Мирлинъ, которую аббатъ бросилъ къ моимъ ногамъ, и стремительно бросился изъ церкви на улицу. Въ моемъ безнадежномъ положеніи, единственною мыслью, которая сопровождала меня въ моемъ бѣгствѣ, было то, чтобы, во что бы ни стало, спасти ни въ чемъ неповинное существо и не заставлять его отбывать ничѣмъ не заслуженное наказаніе. Я бѣжалъ безъ оглядки, пока не достигъ берега того маленькаго канала, въ которомъ поймалъ Мирлинъ. Осторожно я ее пустилъ на берегъ, и безсознательное созданіе однимъ смѣлымъ прыжкомъ погрузилось тотчасъ въ свои родныя волны. Въ этотъ моментъ всѣ мои силы меня оставили и я бросился въ отчаяніи на землю, припавъ лицомъ на траву. Теперь я считалъ себя погибшимъ. Прощайте и слава моя, и заработки. Я больше не буду разсыпать лепестки розъ во время церковныхъ церемоній. При одной мысли объ этомъ я зарыдалъ безумно. Ничто такъ не облегчаетъ страданія, какъ слезы. Между тѣмъ, желудокъ мой напоминалъ мнѣ объ обѣденномъ времени и настойчиво сталъ требовать удовлетворенія. Я поплелся домой, еле передвигая ноги, съ гнетущей тоской въ груди. Дома никто еще не зналъ о моемъ приключеніи, и такъ какъ всѣ были болтливы и веселы, я не посмѣлъ нарушить ихъ спокойствія.

Но, раздѣляя веселіе и участвуя послѣ обѣда въ играхъ моихъ маленькихъ братьевъ и сестеръ, а также помогая матери по хозяйству, я, тѣмъ не менѣе, съ грустью раздумывалъ о моемъ поступкѣ. Г-нъ аббатъ былъ добръ и справедливъ.

Если бы у меня достало настолько смѣлости и умѣнія, чтобы чистосердечно раскрыть передъ нимъ свою душу, онъ понялъ бы чистоту и невинность моихъ замысловъ и, можетъ быть, простилъ бы меня. Но, только вспоминая все, что произошло сегодня утромъ, я никогда не сумѣлъ бы разсказать ему такъ, какъ это нужно было. Оставалось послѣднее и единственное средство повѣдать все матери и упросить ее отправиться самой къ аббату, чтобы попросить у него прощеніе и вернуть его расположеніе ко мнѣ.

Но она сама была боязлива и это ей стоило бы много трудовъ и усилій надъ собой, несмотря на все уваженіе, какимъ моя мать пользовалась у аббата. При томъ у меня сердце замерло при одной мысли о томъ, какъ я ей сообщу о такомъ отвратительномъ моемъ поступкѣ.

Если бы можно было пощадить ее и самому найти средство выйти изъ этого щекотливаго положенія!

Вдругъ въ моемъ лихорадочно возбужденномъ мозгу блеснула одна изъ тѣхъ фантастическихъ идей, какія могутъ придти въ голову только человѣку, рѣшившемуся на крайнюю мѣру и поставившему все на карту.

Вечеромъ, приготовивъ свои уроки, я составилъ себѣ къ аббату письмо отъ имени моей матери и въ такихъ именно выраженіяхъ, какія могла употребить въ подобныхъ обстоятельствахъ моя мать.

„Господинъ аббатъ, зная вашу чрезмѣрную доброту, я надѣюсь, что вы простите моего сына. Онъ шалунъ, но не злой мальчикъ. Онъ не думалъ, что это такъ скверно, что онъ сдѣлалъ. Притомъ же онъ уже и такъ много плакалъ. А если вы простите и опять возьмете его въ хоръ, онъ постарается всѣми силами вернуть ваше расположеніе".

Подписано: „Луиза Берліо".

Письмо при томъ было украшено нѣсколькими кляксами и безчисленными ореографическими ошибками. Но въ такомъ именно видѣ оно могло великолѣпно сойти за твореніе моей матери, къ которому, конечно, аббатъ не предъявитъ никакихъ литературныхъ претензій.

На другой день утромъ я ушелъ въ назначенный часъ въ церковь для прислуживанья при мессѣ.

Я прошелся нѣсколько разъ по аллеѣ, ведущей отъ дома аббата къ церкви, и какъ только завидѣлъ его, направляющагося къ пресбитеріи, подошелъ къ нему, снялъ вѣжливо свою фуражку и подалъ ему письмо. Онъ принялъ суровый видъ, сдвинулъ брови, но все же прочелъ его. Затѣмъ посмотрѣлъ на меня дрожащаго, какъ въ лихорадкѣ и въ ожиданіи ареста, съ яростью грызущаго край козырька своей фуражки.

— Хорошо!—сказалъ онъ, складывая письмо и пряча его въ карманъ. Изъ уваженія къ твоей матери, я прощаю тебя на этотъ разъ. Но не пытайся повторить еще разъ подобную шалость.

— О нѣтъ, никогда, господинъ аббатъ! бормоталъ я, млѣя отъ восторга и благодарности.

— Можешь приходить завтра утромъ въ обыкновенное время,—закончилъ онъ, отпуская меня жестомъ руки.

— Слушаю, господинъ аббатъ, отвѣчалъ я, убѣгая со всѣхъ ногъ на улицу и выражая свой восторгъ прыжками и пѣснями. Я имѣлъ видъ помѣшаннаго. Мнѣ хотѣлось обнять весь міръ. Я почувствовалъ въ себѣ такую легкость, что, кажется, могъ бы перепрыгнуть черезъ крышу.

Но эта вспышка счастья скоро утихла и мною овладѣло снова тяжелое безпокойство. Приближался праздникъ Пасхи. Викарій былъ нашимъ духовникомъ и, такимъ образомъ, мнѣ придется повѣдать ему на духу всѣ свои прегрѣшенія. И Богъ знаетъ, какія тяжелыя наказанія ждутъ меня за мои грѣхи. Со смертельнымъ страхомъ и трепетомъ приблизился я къ трибунѣ, гдѣ возсѣдалъ мой духовникъ, съ твердымъ рѣшеніемъ облегчить свое сердце самымъ искреннимъ признаніемъ, хотя это было очень и очень трудно для меня. Наконецъ, признаніе произошло среди цѣлаго потока слезъ и громкаго рыданія.

Аббатъ вскочилъ на мѣстѣ.

— Какъ, маленькій негодяй, такъ это ты самъ?

— Да, заикаясь, проговорилъ я сквозь душившія слезы, я не могъ вамъ сказать, я боялся вашего гнѣва (г. аббатъ отвернулся въ сторону: самъ не сознавая того, я коснулся весьма чувствительнаго мѣста; а этотъ чудный человѣкъ какъ часто страдалъ отъ вспышекъ своего темперамента, всегда легко воспламеняющагося) и при томъ мои родители были бы очень огорчены этимъ. Тогда мнѣ пришла въ голову эта мысль.

И я снова залился горючими слезами. Господинъ аббатъ съ минуту погрузился въ глубокое молчаніе, но когда онъ посмотрѣлъ на меня, то его глаза выражали уже безконечную доброту и прощеніе и онъ проговорилъ такъ мягко, ласково своимъ могучимъ голосомъ:

— Ну, хорошо, хорошо, я вижу, что надо уже тебя простить изъ за мотивовъ, которые руководили тобой. Ты хорошій, добрый сынъ, я вижу это. Но не довѣряйся ты больше своей фантазіи, мальчуганъ. Это—вѣроломная совѣтница.

той рессурсами, въ разсчетѣ на то, что искомые пятьдесятъ милліоновъ имѣются въ народномъ кошелькѣ наготовѣ. У насъ сахаръ—роскошь; здѣсь онъ считается въ числѣ предметовъ первой необходимости, вродѣ того какъ соль у насъ. Это видно, между прочимъ, изъ того, что уменьшенія налога на сахаръ, въ разсчетѣ на увеличеніе его внутренняго сбыта, добивались сами сахарозаводчики и производители свекловицы.

Оставался вопросъ: гдѣ взять деньги, чтобы сейчасъ, немедленно замазать трещину въ государственномъ бюджетѣ? Такой осторожный финансистъ, какъ Рувье, не могъ, разумѣется, строить своихъ разсчетовъ на томъ, что недостающая сумма будетъ сразу пополнена потребителями. Привычки народа не мѣняются съ одного дня на другой. Кромѣ того, министру предстояла задача не только уравновѣсить бюджетъ съ этой стороны, а еще со многихъ другихъ. Вслѣдствіе постоянно ростущихъ расходовъ государства, бюджетъ Франціи очень отягощенъ, а избиратель, который и безъ того много платилъ, не желаетъ слышать о новыхъ налогахъ. Надо было, стало быть, найти новый, постоянный источникъ дохода для казны, не прибѣгая къ новымъ налогамъ.

Рувье нашелъ этотъ источникъ, и сразу убилъ двухъ,—а при размышленіи, оказывается, даже трехъ—зайцевъ. Но пріемъ, употребленный для этого министромъ, такъ остроуменъ, что онъ стоитъ того, чтобы о немъ поговорить. Это и для насъ, русскихъ, представляетъ интересъ.

Во Франціи спиртъ обложенъ громаднымъ акцизомъ. Литръ спирта, который производителю обходится сантимовъ 50, въ продажѣ стоитъ около 5 франковъ. Такая искусственная дороговизна вызывается не только фискальными соображеніями. Государство хочетъ, помимо этого, уменьшить потребленіе спиртныхъ напитковъ въ пользу, такъ называемыхъ, гигіеническихъ напитковъ т. е., главнымъ образомъ, вина. Но его стремленія въ этомъ отношеніи разбиваются какъ о незыблемую скалу, объ одно, дозволенное закономъ, злоупотребленіе, которое, какъ водится въ такихъ случаяхъ,—носитъ названіе „привиллегіи“.

Каждый французъ, имѣющій фруктовый садъ или виноградникъ, пользуется правомъ безпошлинно гнать изъ своихъ фруктовъ и ягодъ спиртъ. Предполагается, что это дѣлается въ границахъ личныхъ надобностей. Но такъ какъ законъ не ограничиваетъ этихъ надобностей точной цифрой, а съ другой стороны, никому не возбраняется покупать на сторонѣ, сколько ему заблагоразсудится, всякихъ фруктовъ, то выходитъ, что такого безпошлиннаго спирта фабрикуется въ странѣ огромное количество. И, само собою разумѣется, что этотъ спиртъ не остается въ бочкахъ у владѣтелей; его продаютъ тайкомъ на сторону, несмотря ни на какія угрозы закона. Соблазнъ слишкомъ великъ! Описаніе ухищреній, къ которымъ прибѣгаютъ контрабандисты для ввоза своего спирта, могло бы занять цѣлую книгу. Я приведу только нѣсколько образчиковъ. Недавно сторожъ у однихъ изъ воротъ городской таможни былъ удивленъ, что въ ворота его чрезчуръ часто стали въѣзжать свадебные поѣзда. Онъ полюбопытствовалъ заглянуть въ первую карету и, почуявъ запахъ спирта, сдѣлалъ обыскъ. Оказалось, что невѣста, женихъ и родители были покрыты подъ платьемъ каучуковыми мѣшками, наполненными драгоцѣнной жидкостью... Летитъ ухаремъ велосипедистъ. На его несчастье, шина его лопается у самыхъ ногъ таможеннаго служителя, и изъ нея фонтаномъ выливается спиртъ... Ѣдетъ огромная колымага съ пескомъ. Машинально служитель засовываетъ туда свою палку,—начинаетъ разить спиртомъ. Но сосуда со спиртомъ не находятъ: имъ, оказывается, просто облитъ песокъ. Потомъ, на мѣстѣ, его дистиллируютъ. И это выгодно!.... Наконецъ, съ мѣсяцъ тому назадъ, сдѣлано еще болѣе курьезное открытіе. Мальчикъ вечеромъ переправлялся по одному изъ рукавовъ Сены. Вдругъ лодка наткнулась на препятствіе. Мальчикъ засунулъ багоръ и вытащилъ каучуковую кишку, изъ которой фонтаномъ забилъ спиртъ. По этой кишкѣ юный пловецъ добрался до противоположнаго берега, къ хорошенькой виллѣ. И оказалось, что спиртъ накачивался отсюда на другой берегъ, въ Парижъ, въ частный домъ, который находится уже внѣ таможеннаго пояса...

Вотъ къ чему ведетъ привиллегія, о которой я говорю. Она называется привиллегіей „bouilleurs de cru“. Благодаря ей, грабится казна, развивается тайная продажа спиртныхъ напитковъ по очень дешевой цѣнѣ, и развивается пьянство.

Можетъ показаться страннымъ, что такого рода привиллегія можетъ существовать во Франціи сто съ лишнимъ лѣтъ послѣ великой революціи. Но ничего нѣтъ страннаго, когда дѣло заходитъ объ интересахъ кабатчиковъ и великихъ избирателей. Эти господа имѣютъ въ палатѣ больше двухсотъ представителей, которые обязаны отстаивать во что бы то ни стало это возмутительное злоупотребленіе. Si no—no,—они потеряютъ свои депутатскія мѣста. Вотъ почему каждый разъ, когда рѣчь заходитъ объ отмѣнѣ „привиллегіи“, въ палатѣ, на всѣхъ скамьяхъ, безъ различія партій, поднимается такой гвалтъ, что хоть закрывай засѣданіе. И государство, — по самымъ скромнымъ разсчетамъ,—теряло ежегодно 50 милліоновъ, и молчало.

Теперь Рувье рѣшилъ разъ навсегда покончить съ bouilleurs de cru. И тутъ онъ устроился по поговоркѣ—не бывать бы счастью, да несчастье помогло. Самое несчастье онъ немножко притянулъ за волосы, нарочно преувеличивъ его для блага казны. Онъ предложилъ реформу,—уменьшеніе налога на сахаръ,—которая для всѣхъ желательна, для всѣхъ выгодна, и которую не принять невозможно, въ видуръшеній брюссельской конференціи. И эта реформа принята огромнымъ большинствомъ. Но, благодаря ей, государство лишается немедленно дохода въ 50 милліоновъ. Когда, въ началѣ будущаго года, палатѣ придется обсуждать бюджетъ, она очутится передъ такой дилеммой: или вотировать новые налоги, на что она никогда не рѣшится, или отмѣнить привиллегію bouilleurs de cru. Теперь, судя по настроенію большинства, не омнѣнно, что палата остановится именно на этомъ рѣшеніи. Это будетъ огромной заслугой ея передъ страной, а въ карьерѣ талантливаго министра финансовъ одной изъ величайшихъ его побѣдъ.

**И. Яковлевъ (И. Я. Павловскій).**

## Орденскій праздникъ.

30-го ноября, день св. апостола Андрея Первозваннаго, былъ праздникъ важнѣйшаго ордена Россійской Имперіи, возлагаемаго на лицъ Царствующаго Дома и особо отличившихся сановниковъ. Въ настоящее время, сверхъ Особъ Императорской Фамиліи, считается 29 кавалеровъ этого ордена. Въ теченіе года умерли два и вновь пожалованы три. Въ числѣ 29 кавалеровъ находится 18 русскихъ и 11 иностранцевъ. Въ числѣ русскихъ: генералъ-фельдмаршалъ ген.-адъют. графъ Д. А. Милютинъ, ген.-отъ-артил. О. П. Рѣзвой, статсъ-секретарь д. т. с. графъ Д. М. Сольскій, ген.-адъют. ген.-отъ-инфант. П. С. Ванновскій, ген.-отъ-инфант. Н. С. Ганецкій, статсъ-секретари д. т. с. Д. Н. Набоковъ и графъ К. И. Паленъ, ген.-адъют. и ген.-отъ-инф. О. Б. Рихтеръ и Н. Н. Обручевъ, ген.-адъют. ген.-отъ-кавал. графъ И. И. Воронцовъ-Дашковъ, ген.-адъют. ген.-отъ-инфант. графъ П. А. Шуваловъ, ген.-адъют. ген.-отъ-кавал. М. И. Чертковъ (варшавскій ген.-губерн.), оберъ-прокуроръ Св. Синода статсъ-секретарь д. т. с. К. П. Побѣдоносцевъ, ген.-адъют. ген.-отъ-кавал. графъ А. И. Мусинъ-Пушкинъ (командующій войсками одесскаго округа), ген.-адъют. ген.-отъ-кавал. М. И. Драгомировъ (кіевскій ген.-губерн.), ген.-отъ-инфант. И. М. Гедеоновъ и д. т. с. баронъ Г. Г. Стааль. Иностранные кавалеры, въ порядкѣ старшинства: старѣйшій ген-адъют. императора германскаго принцъ Генрихъ Рейссъ, бывшій австро-венгерскій посолъ графъ А. фонъ-Волькенштейнъ-Тростбургъ, ген.-адъют. императора германскаго фонъ-Вердеръ, австрійскіе оберъ-гофмейстеръ императорскаго двора свѣтл. князь Рудольфъ Лихтенштейнъ и министръ императорскаго двора графъ Глуховскій и бывшій посолъ свѣтл. князь Лихтенштейнъ, ген.-адъют. императора германскаго Ганке, президентъ Французской республики Лубэ, германскіе генералъ-фельдмаршалъ фонъ-Вальдерзее (имѣетъ орденъ съ мечами) и оберъ-гофмаршалъ графъ Эйленбургъ и персидскій атабекъ-азанъ (великій визирь) Мирза-Азгеръ-Алиханъ.

## XXXVIII очередное губернское земское собраніе.

Вчера, 2-го декабря, состоялось 2-е засѣданіе.

Прочтенъ журналъ предыдущаго засѣданія, въ которомъ помѣщено буквальное содержаніе рѣчи губернатора князя И. М. Оболенскаго; рѣчь эта напечатана во вчерашнемъ номерѣ „Южнаго Края“.

Священникъ о. Николай Сокольскій возбудилъ ходатайство о ежегодной субсидіи на нужды харьковской Александро-Невской церковно-приходской двухклассной школы, въ которой, въ числѣ свыше 470 учениковъ, находится до ста крестьянскихъ мальчиковъ всѣхъ уѣздовъ Харьковской губерніи. Управа полагала, что нѣтъ никакихъ основаній затрачивать свои средства на тѣ школы, которыя основаны помимо его и въ завѣдываніи которыми земство не принимаетъ, да и не можетъ принять никакого участія. Собраніе отклонило ходатайство о. Николая Сокольскаго.

Управа, считая необходимымъ и цѣлесообразнымъ, въ интересахъ мѣстнаго населенія, посильную поддержку столь симпатичнаго учрежденія, какъ исправительный пріютъ для малолѣтнихъ преступниковъ, просила собраніе возбудить ходатайство объ отчисленіи 10% изъ суммъ арестнаго капитала, переданныхъ въ 1900 году въ депозиты главнаго тюремнаго управленія, въ пользу харьковскаго Общества исправительныхъ пріютовъ. Собраніе согласилось съ предложеніемъ управы.

Собраніе постановило поддержать ходатайство сумского уѣзднаго съѣзда о допущеніи въ составъ педагогическаго совѣта сумской женской гимназіи членовъ попечительнаго совѣта оной, избираемыхъ уѣзднымъ земствомъ, и, кромѣ того, возбудить общее ходатайство о допущеніи представителей земства къ участію съ правомъ рѣшающаго голоса въ педагогическихъ совѣтахъ всѣхъ общеобразовательныхъ средне-учебныхъ заведеній губерніи.

Собраніе утвердило предложеніе управы о сосредоточеніи на первое время въ сельско-хозяйственномъ отдѣлѣ дѣлопроизводства по учреждаемой губернской коммиссіи по разсмотрѣнію ходатайствъ о меліораціонныхъ работахъ на чужихъ земляхъ (осушительныхъ, оросительныхъ и обводнительныхъ).

Собраніе постановило возбудить ходатайство о примѣненіи къ Харьковской губерніи такого порядка распредѣленія поземельныхъ сборовъ между казною и земствомъ, при которомъ бы земство, какъ губернское, такъ и уѣздныя, въ первое полугодіе получали не менѣе половины оклада, и соотвѣтственно увеличенію перваго полугодія была бы уменьшена доля земства во второмъ полугодіи.

Собраніе утвердило отчетъ управы о постройкѣ дома губернскаго земства.

Собранію было доложено, что гласный Г. М. Линтваревъ оставилъ должность члена крестьянскаго земельнаго банка.

Собраніе передало этотъ вопросъ въ редакціонную коммиссію.

По вопросу о двухсмѣнной системѣ обученія въ школахъ управа доложила, слѣдующіе доводы въ пользу введенія двухсмѣнной системы обученія въ школахъ: 1) при двухъ смѣнахъ увеличивается контингентъ учащихся и въ школу получаютъ доступъ и тѣ дѣти, которыя при одной смѣнѣ не имѣли бы въ ней мѣста; 2) вполнѣ утилизируется школьное зданіе; 3) является возможность увеличить число учащихся во второмъ и слѣдующихъ отдѣленіяхъ, такъ какъ многія дѣти выбываютъ изъ школы послѣ перваго же года обученія, и при одномъ комплектѣ перваго отдѣленія второе и третье отдѣленія являются часто очень малолюдными; наконецъ, 4) сохраняются тѣ суммы, которыя нужно было бы затратить на постройку зданія для второй школы, чтобы увеличить контингентъ учащихся. Гораздо больше приводится указаній на недостатки двухсмѣнной системы обученія: 1) число учениковъ уменьшается даже противъ нормы; 2) замѣчается или пониженіе общаго уровня школьныхъ занятій, или ученики второй смѣны отстаютъ въ своихъ занятіяхъ отъ первой; 3) помѣщеніе школы не успѣваетъ достаточно хорошо вентилироваться, и второй смѣнѣ приходится заниматься въ душномъ классѣ; при отсутствіи въ деревняхъ часовъ, дѣти второй смѣны являются значительно раньше начала занятій, въ ненастную погоду они ждутъ въ раздѣвальной,—это ожиданіе утомляетъ ихъ; 5) осенью и зимой дѣти второй смѣны должны будутъ возвращаться домой даже вечеромъ въ грязь и непогодь; 6) занятія съ двумя смѣнами невозможны при томъ же комплектѣ учащихъ, какъ и при одной смѣнѣ: какой бы энергіей и страстной любовью къ дѣлу ни обладалъ учитель, но онъ человѣкъ и подверженъ усталости. Управа, не усматривая никакого основанія для введенія въ народныя училища двухсмѣннаго обученія, какъ системы, полагала, что, если гдѣ и будетъ настоятельная нужда во временномъ введеніи такой системы занятій, то это должно быть предоставлено исключительно уѣздному земству, но ни въ какомъ случаѣ не можетъ быть принимаемо на счетъ губернскаго сбора, а тѣмъ болѣе на счетъ спеціальной ассигновки на устройство школъ. Князь А. Д. Голицынъ, М. М. Медишъ и другіе гласные, ссылаясь на примѣры земствъ Россіи, поддерживали мнѣніе управы. Собраніе согласилось съ заключеніемъ управы.

Собраніе постановило возбудить ходатайство объ освобожденіи ахтырскаго земства отъ обязанности давать безплатное помѣщеніе для уѣзднаго съѣзда.

Слѣдующее засѣданіе состоится сегодня.

## Смѣта губернскихъ земскихъ потребностей Харьковской губерніи на 1903 г.

Харьковская губернская земская управа составила смѣту расходовъ и доходовъ на будущій годъ въ суммѣ 1.709,072 руб. 57 коп.

*Предметы расходовъ.* 1) Участіе въ расходахъ правительственныхъ учрежденій 7,718 руб. 41 коп. 2) Содержаніе земскаго управленія 12,060 руб. 24 коп. 3) Дорожная повинность и строительныя дѣла 335,893 руб. 24 коп., въ томъ числѣ на устройство и содержаніе дорожнаго полотна, дорожныхъ сооруженій и содержаніе перевозовъ 120,000 руб. и на устройство курсовъ по укрѣпленію овраговъ 1,000 р. 4) Народное образованіе 274,438 р. 89 к., въ числѣ которыхъ на устройство начальныхъ народнымъ училищъ 185,700 руб. и на устройство педагогическихъ курсовъ 12,800 рублей. 5) Общественное призрѣніе 37,111 рублей 86 коп. 6) Медицинская часть 403,573 руб. 53 коп. и въ числѣ ихъ содержаніе губернской больницы и дома умалишенныхъ 178,431 руб. 97 коп., содержаніе лечебницы 65,379 руб. 89 коп., мужского и женскаго пансіонатовъ 34,920 руб., на содержаніе постояннаго эпидемическаго отряда 17,000 руб. 7) Ветеринарная часть 18,830 руб. 8) Расходы по содѣйствію экономическому благосостоянію 32,480 руб., въ числѣ ихъ пособіе уѣзднымъ земствамъ, учреждающимъ у себя сельско-хозяйственную организацію 16,500 руб. 9) Уплата долговъ 267,549 руб. 28 коп. 10) Разные расходы 177,514 руб. 12 коп., въ томъ числѣ на устройство памятника В. Н. Каразину. 11) Отчисленіе на образованіе капиталовъ 25,659 руб. 12) Отчисленіе на образованіе запасной суммы 7,700 руб.

*Предметы доходовъ:* 1) Доходы съ принадлежащихъ земству имуществъ и оброчныхъ статей 9,000 руб. 2) Пособіе земству и возвратъ расходовъ 377,186 руб. 42 коп., въ числѣ которыхъ за леченіе больныхъ 123,136 руб. 3) Разныя поступленія 3,225 руб. 4) Съ документовъ на право торговли и промысловъ 31,172 руб. 20 коп. и въ возмѣщеніе потерь отъ продажи патентовъ 36,208 руб. 52 коп. 5) Съ земель и лѣсовъ, съ помѣщеній заводскихъ, фабричныхъ и торговопромышленныхъ, съ недвижимыхъ имуществъ въ городахъ 812,900 руб. 6) Суммы, назначенныя на составленіе спеціальнаго дорожнаго капитала съ уѣздовъ, 210,793 руб. 24 коп. Къ доходамъ засчитывается свободныхъ остатковъ: а) Неимѣющая опредѣленнаго назначенія наличность земскихъ суммъ 28,000 руб. б) Недоимка по земскимъ сборамъ, начетамъ и взысканіямъ, признаваемая благонадежною къ поступленію въ смѣтномъ году, 157,106 руб.

*Раскладка губернскаго земскаго сбора* между уѣздами Харьковской губерніи: Ахтырскій 82,599 руб. 29 коп., Богодуховскій 79,263 руб. 58 коп., Валковскій 58,204 руб. 96 коп., Волчанскій 67,871 руб. 90 коп., Зміевской 82,149 руб. 39 коп., Изюмскій 94,332 руб. 94 коп., Купянскій 68,588 руб., Лебединскій 81,121 руб. 56 коп., Старобѣльскій 94,915 руб. 15 коп., Сумской 131,288 руб. 70 коп. и Харьковскій 294,214 руб. 10 коп.

## ОБОЗРѢНІЕ ГАЗЕТЪ И ЖУРНАЛОВЪ.

*** Въ статьѣ „Нѣсколько словъ о нуждахъ помѣстнаго землевладѣнія“, помѣщенной въ „Моск. Вѣд.“, г. Бурдюковъ дѣлаетъ кое-какія замѣчанія о разныхъ сторонахъ уѣздной жизни. Авторъ отмѣчаетъ тотъ фактъ, что сельско-хозяйственные комитеты „обставлялись необычайной таинственностью“.

Никто не знаетъ, на мѣстѣ, ихъ существованія, гдѣ и когда они собираются, и о чемъ толкуютъ. Все зависитъ отъ безконтрольнаго произвола мѣстнаго предводителя, приглашающаго или своихъ клевретовъ, или людей, по своему положенію хотя косвенно зависящихъ отъ него, или же людей неопытныхъ, не живущихъ постоянно въ деревнѣ, а лишь бывающихъ тамъ лѣтомъ, на короткій срокъ, безгласныхъ, но нужныхъ ему для составленія своей партіи.

Отчего бы не обязать эти комитеты дѣлать свои засѣданія публичными? Такой порядокъ можно было бы назвать благодѣтельною гласностью. Наконецъ, отчего бы этимъ комитетамъ не печатать, хотя бы въ мѣстныхъ „Губернскихъ Вѣдомостяхъ, отчеты о своихъ занятіяхъ и о результатахъ засѣданій? Тогда нашлись бы люди, которые могли бы, хотя бы путемъ печати, оспаривать неправильныя воззрѣнія, и былъ бы какой нибудь контроль надъ мнимыми благодѣтелями, что было бы желанною гласностью.

Другое замѣчаніе касается выбора уѣздныхъ предводителей.

Всякій очень хорошо знаетъ и можетъ доказать фактически, что, благодаря тому, что предводителя выбираютъ не на мѣстѣ, а въ губернскомъ городѣ, большинство дворянъ лишены возможности принимать участіе въ выборахъ, вслѣдствіе своего обѣдненія. Проѣздъ за 200 верстъ, хотя бы по желѣзной дорогѣ, но съ разными плац-картами, жизнь въ городѣ около двухъ недѣль стоитъ очень дорого; да и у многихъ нѣтъ обязательнаго дворянскаго мундира, и шить таковой, чтобы надѣть разъ въ три года, при полномъ оскудѣніи, неблагоразумно Поэтому бываютъ случаи, что одинъ уѣздъ за неявившимся обязательнымъ числомъ избирателей, прикомандировывается къ другому уѣзду. Послѣдствіемъ этого бываетъ то, что одинъ уѣздъ выбираетъ въ другой предводителя; выборъ для чужого уѣзда безразличенъ, а потому, въ такихъ случаяхъ, можетъ явиться не для всѣхъ желательный предводитель. Сдѣлайте выборы на мѣстѣ, и тогда этого грустнаго факта не будетъ; выборы, въ большинствѣ случаевъ, будутъ правильны, и не будутъ продуктомъ ингригъ и подтасовокъ.

Ѣхать же въ губернскій городъ, тратить послѣдніе гроши для того, чтобъ остаться въ меньшинствѣ, или же, при тщательно обставленной интригѣ, остаться одному, и за симъ, при счастіи—три года, а то и больше, за свою правоту быть козломъ отпущенія и испытывать на себѣ всякій карательный произволъ—обидно.

Съ этими строками нельзя не согласиться. При общемъ оскудѣніи помѣстнаго дворянства поѣздка „на выборы“ ложится тяжелымъ расходомъ на годовой бюджетъ помѣщичьей семьи.

*** Какъ извѣстно, французская палата вотировала пониженіе налога на сахаръ. Французское правительство въ этомъ вопросѣ, по словамъ корреспондента „Нов. Вр.“, находилось въ положеніе сказочнаго Ивана-царевича:

направо пойдешь, коня потеряешь, налѣво—самъ погибнешь. И оно предпочло потерять коня, т. е. отказаться отъ сахарныхъ премій. и позаботиться о томъ, чтобы облегчить потребленіе сахара внутри страны, сдѣлавъ его возможно дешевле. Дороговизна его дѣлала то, что потребленіе сахара во Франціи въ два съ половиною раза меньше, чѣмъ въ Англіи (16 противъ 40). Пока сахарное производство далеко превосходило мѣстный спросъ на него, дѣлать было нечего: приходилось искусственно поддерживать эту отрасль промышленности, давая ей возможность успѣшно конкуррировать за границею. Теперь, такъ думаетъ министръ финансовъ, надобности въ покровительствѣ сахарному производству не имѣется: въ нѣсколько лѣтъ ущербъ, нанесенный бюджету отъ уменьшенія налога на сахаръ, покроется доходомъ отъ увеличенія потребленія его.

„Кіевл.“ сопровождаетъ эти строки коротенькимъ, но дѣльнымъ замѣчаніемъ.

И намъ—говоритъ газета—подобало-бы сдѣлать такой рѣшительный шагъ къ оовобожденію потребителей сахара отъ сахарозаводческой кабалы.

Конечно, подобало-бы, тѣмъ болѣе, что къ этому приводятъ насъ тѣ же обстоятельства, какія привели французовъ къ необходимости понизить стоимость сахара съ 1 фр. 10 сант. до 65 сант. за кило.

*** „Саратовск. Листокъ“ доказываетъ, что земства поступаютъ незаконно, когда отказываютъ въ пособіяхъ частнымъ просвѣтительнымъ и благотворительнымъ учрежденіямъ, ссылаясь на то, что они не въ правѣ благотворить на счетъ крестьянскаго населенія, доставляющаго земствамъ наибольшую часть ихъ рессурсовъ.

Мы,—говоритъ „Саратовскій Листокъ“,—позволяемъ себѣ усумниться въ основательности подобныхъ мнѣній. На нашихъ органахъ самоуправленія, кромѣ удовлетворенія обязательныхъ потребностей общественнаго хозяйства, лежитъ задача культурнаго характера. Если просвѣтительныя общества создаются у насъ отдѣльными лицами и частными кружками, то поддержка этой частной инициативы могла бы составить большую заслугу земства. Нравственная поддержка и матеріальное содѣйствіе земскихъ учрежденій очень необходимо въ Россіи, гдѣ обычное явленіе доставляетъ не только матеріальная бѣдность, но и скудость и ограниченность въ области идей и просвѣтительныхъ стремленій. Благодаря организованной солидарности, земства представляютъ почти единственные болѣе или менѣе состоятельные общественные союзы всѣхъ классовъ мѣстнаго населенія.

Примѣръ земствъ при поддержкѣ разныхъ просвѣтительныхъ и разумно-благотворительныхъ обществъ и учрежденій можетъ привлечь къ нимъ всеобщее сочувствіе и укрѣпить ихъ полезную дѣятельность. Едва ли также возможно воздерживаться отъ пожертвованія средствъ, полученныхъ отъ крестьянскаго населенія, такъ какъ въ числѣ лицъ, обращающихся къ поддержкѣ общества, крестьяне составляютъ не рѣдко весьма внушительный процентъ. Если вы обратитесь къ изученію взглядовъ русскаго народа на эти вопросы, то можете привести тысячи фактовъ, свидѣтельствующихъ, что въ крестьянской средѣ пользуется сочувствіемъ всякое доброе дѣло, даже не имѣющее интереса для мѣстной жизни. Нечего говорить о значительныхъ суммахъ, собираемыхъ на постройку церквей, но много средствъ вносится сельскими сходами и отдѣльными крестьянами въ пользу Общества Краснаго Креста, спасанія на водахъ, Маріинскаго попечительства о слѣпыхъ и т. п., на организацію помощи голодающимъ, на устройство памятниковъ знаменитымъ дѣятелямъ и писателямъ, на созданіе школъ и библіотекъ.

Откровенно сказать, въ мотивахъ отклоненія ходатайствъ о пособіяхъ мы усматриваемъ гораздо болѣе холоднаго и себялюбиваго формализма, чѣмъ дѣйствительныя и солидныя причины, которыхъ нельзя было бы избѣжать. Между тѣмъ, нашимъ общественнымъ учрежденіямъ должно быть близко и сочувственно все истинно культурное и человѣчное.

Теорія, что и говорить, симпатичная, жаль только, что она допускаетъ слишкомъ ужъ распространительныя толкованія. Это то обстоятельство и заставляетъ усомниться въ вѣрности самой теоріи.

## Послѣднія извѣстія.

*(Отъ нашего корреспондента).*

**Дѣйствіе финляндскихъ судовъ въ праздничные дни.** Въ „Финл. Газетѣ“ напечатанъ Высочайшій указъ объ отмѣнѣ засѣданія низшихъ судовъ въ высокоторжественные дни и опредѣленіи Императорскаго финляндскаго сената относительно запрещенія вызова въ судъ лицъ православнаго исповѣданія въ дни праздниковъ православной церкви. По поводу новыхъ узаконеній „Финляндская Газета“, между прочимъ, пишетъ: „Нѣтъ сомнѣнія, что вновь установленный по предложенію генералъ-адъютанта Н. И. Бобрикова порядокъ долженъ укрѣпить въ финскомъ народѣ надлежащее уваженіе къ православному вѣроученію, удовлетворивъ въ то же время естественно живущее въ немъ чувство благоговѣнія къ высокоторжественнымъ Царскимъ днямъ, которые онъ не замедлитъ научиться чтить и праздновать наравнѣ съ остальнымъ русскимъ народомъ“.

**Опубликовано распоряженіе Министра Внутреннихъ Дѣлъ по почтовой части,** которымъ, взамѣнъ дѣйствующихъ постановленій о порядкѣ выдачи страховой корреспонденціи отправителямъ, утратившимъ *почтовую росписку* въ пріемѣ этой корреспонденціи, устанавливаются съ 1-го января 1903 г. новыя правила.

**Ожидаемое производство сахара.** Въ Министерствѣ Финансовъ произведенъ второй предварительный разсчетъ, по которому общее ожидаемое производство всего сахару въ текущій періодъ на всѣхъ сахарныхъ заводахъ имперіи опредѣлено въ 73,727,706 пуд. Это производство составляетъ сверхъ имѣющихъ поступить въ этомъ періодѣ на внутренній рынокъ 42 милл. пуд. излишекъ въ 30.727,706 пуд. Принимая во вниманіе, что отчисленіе сахара въ излишки и неприкосновенный запасъ впредь до окончательнаго расчета производится по учитываемому сахару, Министръ Финансовъ находитъ нужнымъ отчислять по заводамъ въ излишки по 54% изъ учитываемаго сахара сверхъ первыхъ 60 милл. пуд. по каждому заводу, изъ которыхъ въ неприкосновенный запасъ относить по 11% и на свободный запасъ—43%. Согласно сему, слѣдуетъ произвести перераспредѣленіе по заводамъ учтеннаго ранѣе сахара на сахаръ свободный и излишки.

**Испытанія на степень доктора.** 2-го декабря въ военно-медицинской академіи начались испытанія на степень доктора медицины. Всѣхъ, желающихъ подвергнуться испытаніямъ, 146, изъ нихъ военныхъ врачей---68 и гражданскихъ—78.

**Задолженность рязанскаго земства.** Изъ Рязани „Нов. Вр.“ телеграфируютъ: Открывая 30 ноября очередное рязанское губернское земское собраніе, губернаторъ Н. С. Брянчаниновъ высказалъ въ своей рѣчи, что ему пріятно отмѣтить наблюдавшееся въ теченіе 10 лѣтъ его управленія Рязанской губ. единство взглядовъ рязанскихъ губернскихъ земскихъ собраній съ его взглядами и внимательное безъ предвзятыхъ мыслей отношеніе губернскихъ собраній къ его губернаторскимъ протестамъ и замѣчаніямъ, которые всегда серьезно обсуждались собраніемъ. Затѣмъ губернаторъ обратилъ вниманіе собранія на задолженность рязанскаго земства, которое, начиная съ 1894 года, дѣлаетъ позаимствованія изъ страхового капитала и, не имѣя на то по закону права, затягиваетъ уплату такихъ позаимствованій больше одного года. Губернаторъ рекомендовалъ собранію для уменьшенія задолженности или увеличить % обложенія, или сократить земскіе расходы и выразилъ сожалѣніе, что рязанское земство имѣетъ довольно крупную сумму долга за своими недоимщиками и, какъ видно, неособенно старается взыскивать недоимки, главнымъ образомъ, съ частныхъ владѣльцевъ, за которыми состоитъ долга болѣе 400 тыс. руб., тогда какъ за крестьянами числится ничтожный долгъ. Всего недоимочнаго долга—около 90 тыс.

**Хлѣбная биржа въ Чистополѣ.** Изъ Чистополя „Торг.-Пром.-Газ.“ телеграфируютъ: Комитетъ о нуждахъ сельскохозяйственной промышленности постановилъ ходатайствовать объ открытіи хлѣбной биржи въ Чистополѣ и объ увеличеніи печатныхъ спеціально-торговыхъ органовъ по удешевленной цѣнѣ по образцу „Торг.-Пром.-Газеты“, признавая эти вопросы крайне необходимыми и безотложными.

**Финляндскія дѣла.** Въ „Финляндской Газетѣ“ напечатано: „Какъ извѣстно, абоскимъ гохгерихтомъ было оставлено въ силѣ опредѣленіе гельсингфорскаго ратгаузскаго суда, которымъ на барона Ирье Коскинена возлагалась обязанность принести очистительную присягу по дѣлу съ Кастреномъ и другими. Судебный департаментъ Императорскаго финляндскаго сената, разсмотрѣвъ нынѣ жалобу барона Ирье Коскинена, отмѣнилъ опредѣленіе гохгерихта и ратгаузскаго суда, освободивъ такимъ образомъ отвѣтчика отъ обязанности приносить очистительную присягу. Естественнымъ послѣдствіемъ этой отмѣны долженъ быть отказъ въ жалобѣ Кастрена и другихъ, ибо очистительная присяга и была придумана обвинителями за отсутствіемъ уликъ, будто Ирье Коскиненомъ былъ поданъ комиссару Пеконену ложный доносъ объ участіи обвинителей въ февральскихъ уличныхъ безпорядкахъ 1901 года въ качествѣ подстрекателей.

**Общимъ собраніемъ акціонеровъ О-ва Сормово,** состоявшимся 30 ноября, утвержденъ за послѣдній операціонный годъ отчетъ, а также приняты всѣ предложенія правленія и постановлено дивидендъ въ размѣрѣ 8 рублей на акцію выдавать съ начала наступающей недѣли.

**Телеграмма Государя Императора.** На телеграмму Государю Императору, посланную командующимъ войсками московскаго военнаго округа ген.-адъютантомъ Даниловымъ 28 ноября, онъ, какъ сообщаютъ „Моск. Вѣд.“, удостоился получить слѣдующій Его Императорскаго Величества отвѣтъ:

**„Сердечно благодарю славныхъ участниковъ Плевненскаго боя и гренадеръ за чувства, выраженныя Мнѣ въ сегодняшній памятный день; радъ подтвердить молодцамъ гренадерамъ то высокое мнѣніе объ ихъ доблестной службѣ, которое они заслужили отъ Моихъ Державныхъ Предшественниковъ.**

**„НИКОЛАЙ“.**

**Къ 25-лѣтію взятія Плевны.** Временно командующій войсками московскаго военнаго округа генералъ-адъютантъ М. П. Даниловъ, какъ сообщаютъ „Моск. Вѣд.“, получилъ изъ Плевны слѣдующую телеграмму:

„Плевненцы, празднуя 25-ую годовщину взятія города Плевны и прославляя торжество русскаго оружія и пораженіе арміи Османа-паши при рѣкѣ Видъ, гдѣ славные и храбрые гренадеры подъ вашимъ предводительствомъ показали чудеса храбрости, возложили на меня пріятную миссію преподнести вашему высокопревосходительству ихъ самыя искреннія поздравленія и благопоженія. Плевненцы возносятъ горячія молитвы ко Всевышнему о дарованіи вашему высокопревосходительству счастливыхъ дней видѣть и праздновать 50-ю годовщину этого славнаго боя.

„Въ лицѣ вашемъ поздравляемъ всѣхъ живыхъ соратниковъ храбрыхъ гренадерскихъ полковъ, а павшимъ вѣчная память. *Городской кметъ*“.

**Новые штаты Министерства Двора.** Съ 6-го января 1903 года, по словамъ московскихъ газетъ, будутъ введены новые штаты Министерства Двора. Одновременно съ введеніемъ штатовъ чины Министерства получатъ разницу между старыми и новыми окладами за весь 1902 годъ.

**Новая судебная палата.** „Моск. Лист.“ сообщаетъ, что въ высшихъ государственныхъ сферахъ вопросъ объ образованіи новой судебной палаты въ г. Новочеркасскѣ разрѣшенъ въ утвердительномъ смыслѣ. Въ составъ новой палаты войдутъ пять судовъ: три—изъ харьковской судебной палаты: усть-медвѣдицкій, таганрогскій и новочеркасскій и два—изъ тифлисской судебной палаты: ставропольскій и екатеринодарскій.

**Катастрофа на Китайской желѣзной дорогѣ.** „Вост. Вѣстн.“ сообщаетъ подробности о крушеніи воинскаго поѣзда между ст. Лидохезою и Шитохезою. Поѣздъ, шедшій съ двумя паровозами, разорвался такъ, что шесть вагоновъ съ переднимъ паровозомъ ушли, оставивъ остальные вагоны на мѣстѣ. Пройдя нѣсколько верстъ по подъему, машинистъ замѣтилъ отсутствіе полнаго состава поѣзда и рѣшилъ идти назадъ. Во время обратнаго хода, къ несчастью, разорвалось сцѣпленіе между паровозомъ и шестью вагонами, которые съ стремительною быстротою покатились и наскочили на оставшійся поѣздъ. Первымъ въ немъ стоялъ офицерскій вагонъ, который, по случайности, былъ только отброшенъ въ сторону, нѣсколько вагоновъ разбиты вдребезги и нѣсколько человѣкъ сильно пострадали. Тяжело раненыхъ насчитываютъ много. Начальникъ эшелона находился нѣкоторое время въ безпамятствѣ и у него, говорятъ, поврежденъ спинной хребетъ. Настоящая катастрофа является выдающейся въ лѣтописяхъ крушеній поѣздовъ.

**25-лѣтіе дня смерти Н. А. Степанова.** 28-го ноября текущаго года исполнилось 25 лѣтъ, какъ сошелъ въ могилу знаменитый карикатуристъ Николай Александровичъ Степановъ. Онъ былъ однимъ изъ выдающихся художниковъ самоучекъ и слава о немъ гремѣла далеко за предѣлами нашего отечества. Степановъ пріобрѣлъ громкую извѣстность своими карикатурами, которыя печатались въ „Ералашѣ“ и въ „Сынѣ Отечества“. Въ 1859 г. Степановъ основалъ съ покойнымъ В. С. Курочкинымъ „Искру“, имѣвшую блестящій успѣхъ. Въ „Искрѣ“ безпощадно высмѣивалось все, бьющее въ глаза своей тупостью, пошлостью, глупымъ чванствомъ. Въ 1864 г. появился на свѣ

щины". Лекціи ея всегда возбуждаютъ живѣйшій интересъ среди молодежи, во-первыхъ, потому, что говоритъ она простымъ, яснымъ, литературнымъ языкомъ, а во-вторыхъ,—потому, что темы, избираемыя ею, всегда жизненны и полны современнаго интереса. Настоящая лекція затрогиваетъ самые существенные и самые больные вопросы женской жизни, вѣрнѣе—жизни молодежи обоего пола. Она пытается разрѣшить: въ чемъ кроется причина почти общаго недовольства жизнью, отчего происходитъ тоска и неврастенія? Затѣмъ Н. А. Лухманова подробно разсматриваетъ три системы воспитанія: домашняго, институтскаго и гимназическаго, разбираетъ женскую дѣятельность, служебную, общественную и благотворительную. Новый законопроектъ о разводѣ, какъ и существовавшій до сихъ поръ разводъ, подробно разсматриваются въ лекціи.

Лекція о „Недочетахъ жизни современной женщины", уже читанная два раза въ Петербургѣ и Новгородѣ съ большимъ успѣхомъ, будетъ прочтена 7 декабря въ Харьковѣ, въ залѣ городского дома въ 8 часовъ вечера, а затѣмъ Н. А. Лухманова прочтетъ ее въ Курскѣ, Кіевѣ, Одессѣ, Вильнѣ и въ январѣ въ Москвѣ.

*Казарменный вопросъ.* Городская голова сообщилъ губернскому распорядительному комитету, что всѣ попытки городского управленія для восполненія недостатковъ размѣра казарменныхъ помѣщеній наймомъ новыхъ оказались тщетными, въ виду отсутствія въ городѣ подходящихъ зданій для полковъ 31-й пѣхотной дивизіи. Управой въ настоящее время разрабатывается вопросъ о постройкѣ казармъ, спеціально предназначенныхъ для размѣщенія войсковыхъ частей.

*О денежныхъ наградахъ чинамъ полиціи.* Главное управленіе неокладныхъ сборовъ и казенной продажи питей предложило управляющему акцизными сборами Харьковской губерніи войти въ соглашеніе съ начальникомъ губерніи о тѣхъ чинахъ полиціи, которымъ за особые труды въ настоящемъ 1902 году, по исполненію возложенныхъ на нихъ положеніемъ о казенной продажѣ питей обязанностей, могутъ быть назначены денежныя награды. Поэтому г. начальникъ губерніи на дняхъ предложилъ всѣмъ уѣзднымъ исправникамъ доставить ему не позже 7 декабря настоящаго года списокъ подвѣдомственныхъ имъ чиновъ полиціи, заслуживающихъ означенныхъ денежныхъ наградъ.

*Установленіе цѣнъ на хлѣбъ.* Харьковское губернское присутствіе, примѣняясь къ требованію закона по обезпеченію продовольственныхъ потребностей сельскихъ обывателей въ томъ, что обращеніе хлѣбныхъ запасовъ въ денежные капиталы, по приговорамъ сельскихъ обществъ, допускается съ тѣмъ непремѣннымъ условіемъ, чтобы, взамѣнъ разрѣшеннаго къ обращенію въ капиталъ хлѣба, взносить деньги по опредѣляемой губернскимъ присутствіемъ среднесложной справочной цѣнѣ на хлѣбъ за предшествовавшія десять лѣтъ, установило среднесложныя справочныя цѣны на хлѣбъ для Харьковскаго уѣзда въ слѣдующемъ размѣрѣ: за четверть ржи 5 руб. $46^4/_5$ к., ячменя 4 руб. 18 коп. и овса 3 руб. $11^2/_5$ коп., а за пудъ—рожь 68 коп., ячмень 52 коп. и овесъ 56 коп.

Признавая желательнымъ, по соображеніямъ, высказаннымъ при введеніи закона о продовольствіи, переходъ отъ хлѣбной къ денежной системѣ отбыванія продовольственной повинности, о чемъ высказались и большинство сельскихъ обществъ Харьковскаго уѣзда, харьковскій уѣздный съѣздъ, съ своей стороны, находитъ, что при установленныхъ губернскимъ присутствіемъ цѣнахъ на хлѣбъ, совершенно не отвѣчающихъ не только дѣйствительнымъ рыночнымъ цѣнамъ этого года, но и всѣхъ предшествующихъ годовъ, невозможно будетъ осуществить крайне желательную перемѣну хлѣбной системы отбыванія продовольственой повинности на денежную, такъ какъ сельскимъ обществамъ немыслимо будетъ продавать свои запасы по этимъ цѣнамъ, а съ другой стороны—имъ будетъ больше разсчета внести 4 пуда хлѣба, чѣмъ соотвѣтствующій эквивалентъ деньгами по указанію губернскаго присутствія. Поэтому уѣздный съѣздъ вошелъ съ ходатайствомъ о пересмотрѣ установленныхъ губернскимъ присутствіемъ цѣнъ на хлѣбъ съ цѣлью установленія болѣе нормальныхъ и соотвѣтствующихъ дѣйствительнымъ продажнымъ цѣнамъ, дающимъ возможность осуществить желанный переходъ отъ хлѣбной къ денежной системѣ отбыванія продовольственной повинности. Затѣмъ съѣздъ проситъ указанія, какой изъ цѣнъ придерживаться при опредѣленіи нормы денежнаго взноса на наличную душу въ виду того, что губернскимъ присутствіемъ приведено три различныя цѣны на рожь, ячмень и овесъ и не указана средняя для разсчета опредѣленія нормы.

*Харьковскій отдѣлъ Императорскаго россійскаго Общества садоводства.* 1-го декабря въ залѣ уѣздной земской управы состоялось открытіе отдѣла названнаго Общества. Передъ началомъ учредительнаго собранія отслужено благодарственное молебствіе, по окончаніи котораго священникъ о. Даніилъ Поповъ обратился къ присутствующимъ съ прочувствованнымъ словомъ, пожелавъ успѣха въ ихъ дѣятельности. Въ первое учредительное собраніе прибыло 24 учредителя, изъ нихъ только 6 лицъ принадлежали къ мѣстному обществу, остальные крестьяне, садовладѣльцы Харьковскаго уѣзда: изъ Дергачей, Бабаевъ, Филипповка села и другихъ населенныхъ мѣстъ. Въ числѣ прибывшихъ были двѣ крестьянки. Предсѣдателемъ собранія былъ избранъ старѣйшій садоводъ Н. П. Кузинъ, секретаремъ г. Костецкій, инструкторъ садоводъ, командированный въ Харьковскую губернію Министерствомъ Земледѣлія и Государственныхъ Имуществъ. Иниціаторъ организаціи отдѣла Императорскаго россійскаго Общества садоводства въ Харьковѣ Н. В. Петровъ изложилъ задачи и цѣли Общества. На первую очередь поставлены слѣдующія мѣропріятія: учрежденіе ссудо-сберегательнаго товарищества харьковскихъ садоводовъ и огородниковъ, для удовлетворенія нуждъ кредита, устройство періодическихъ собраній для обсужденія улучшеній въ этой отрасли земледѣлыванія и учрежденіе въ Харьковѣ магазина-лавки для непосредственнаго сбыта продуктовъ садоваго и огороднаго производства. Затѣмъ предсѣдатель предложилъ избрать правленіе. Предсѣдателемъ избранъ единогласно графъ В. С. Татищевъ, товарищемъ предсѣдателя Н. В. Петровъ и членами гг. Кузинъ, Чуриллинъ, Костецкій, А. Столяренко, Манжосъ, Ляшенко и Шевченко. Кандидатами къ нимъ избраны г.г. Дракинъ, Харченко, Піотровскій, Романенко и И. Столяренко. Постановлено также избрать коммиссію для разработки центральнаго устава примѣнительно къ цѣлямъ харьковскаго отдѣла Общества. Членскій годовой взносъ опредѣленъ въ размѣрѣ трехъ рублей.

*Благодарность за пожертвованіе.* Завѣдующій ночлежнымъ пріютомъ увѣдомилъ городскую управу, что на пожертвованные разными лицами 242 руб. 50 к. въ ночлежномъ домѣ, въ теченіе 18 дней, ежедневно пользовалось безплатнымъ пріютомъ отъ 100 до 312 человѣкъ, а всего 4,850 человѣкъ. Ночлежники просятъ опубликовать въ газетахъ ихъ искреннюю благодарность жертвователямъ.

*Любительскій спектакль.* Въ воскресенье, 1-го декабря, студенты-технологи, любители драматическаго искусства, при любезномъ участіи харьковскихъ дамъ, давали въ Бѣлгородѣ въ помѣщеніи общественнаго клуба спектакль. Ставили пьесы: „Ноктюрнъ" и „Честь" Зудермана. Спектакль имѣлъ у публики большой успѣхъ. Послѣ спектакля состоялись танцы. Сборъ со спектакля поступилъ въ пользу недостаточныхъ учениковъ и учениць бѣлгородскихъ мужской и женской гимназій.

*Къ свалкѣ снѣга.* Полиціймейстеръ увѣдомилъ городскую управу, что губернаторъ запретилъ сваливать снѣгъ на Пискуновской левадѣ, что около Благовѣщенскаго базара, и на городской землѣ возлѣ скотопригоннаго двора.

*Возка льда.* Въ этомъ году возка льда для набивки ледниковъ началась значительно раньше, чѣмъ въ прошломъ, и ледъ, который достигъ уже толщины въ 8—10 вершковъ, возится въ большомъ количествѣ. Запасливые хозяева боятся, чтобы рано начавшаяся зима не окончилась рано же и не лишила ихъ льда, какъ это было въ прошломъ году со многими хозяевами, понадѣявшимися на то, что морозы продержатся по-дольше и дадутъ имъ возможность набить ледники.

*Въ харьковскую городскую думу* подано слѣдующее заявленіе домовладѣльцевъ и жителей Холодной горы:

„По ходатайству думы присоединено свыше 65-ти десятинъ къ мѣстности Холодной горы, которая является такимъ образомъ самой большой и въ то же время самой неблагоустроенной окраиной города, такъ какъ большая часть прилегающихъ тамъ улицъ не имѣетъ ни мостовой, ни освѣщенія, ни проведенной воды. Продольный и высокій подъемъ крайне затрудняетъ сообщеніе съ центромъ города и ставитъ Холодную гору въ исключительно неблагопріятныя условія; не только дѣтямъ, но и взрослымъ ходить ежедневно въ городъ и обратно тяжело, неудобно и сопряжено съ большой потерей времени, а потому домовладѣльцы не находятъ квартирантовъ даже за самую малую плату; между тѣмъ на обязанности ихъ лежитъ уплата налоговъ и другія городскія повинности. По неосвѣщеннымъ и незамощеннымъ улицамъ въ ненастье весьма затруднительно даже посѣщеніе Божьяго храма. Почти недоступна медицинская помощь. По подъему, имѣющему 23 сажени, конка ходить не можетъ, и только электрическій трамвай можетъ оказать намъ услугу и помощь, приблизивъ нашу мѣстность къ центральной части города.

Въ виду того, что находится предприниматель, который на свой страхъ желаетъ принять всѣ издержки и рискъ предпріятія, мы ходатайствуемъ передъ думой и покорнѣйше просимъ, во вниманіе къ пользамъ и нуждамъ нашей обширной окраины, принять рѣшенія: 1) утвердить благожелательный договоръ, удобопріемлемый и возможный для исполнителей. 2) Направить линію трамвая по главному подъему (Екатеринославская улица), такъ какъ подъемъ этотъ раздѣляетъ Холодную гору на двѣ половины, а пользованіе трамваемъ должно быть предоставлено для всѣхъ. 3) Въ случаѣ, если дума признаетъ неудобнымъ продолженіе трамвая по главному подъему, то направить линію по верхней части Екатеринославской улицы, называвшейся по планамъ 1874 года „Холодногорское шоссе", и затѣмъ по Холодногорской, нынѣ Семинарской, улицѣ и 4) Если даже найдется нужнымъ предложить къ исполненію договоръ бельгійскому Обществу, то назначить по возможности короткій срокъ для отвѣта Общества о его желаніи или нежеланіи принять договоръ къ исполненію. Мы надѣемся, что дума отнесется сочувственно и съ полнымъ вниманіемъ къ интересамъ нѣсколькихъ тысячъ жителей, составляющихъ населеніе Холодной горы. Харьковъ, ноября 30 дня 1902 года". Заявленіе подписано 75 домовладѣльцами.

*На лекціи, прочитанной 21 ноября проф. И. Г. Оршанскимъ* въ актовомъ залѣ университета въ пользу пункта ночныхъ дежурствъ акушерокъ г. Харькова, было продано билетовъ на 453 руб. 90 коп., пожертвовано разными лицами 17 р. 75 коп. Итого прихода было 471 р. 65 коп.

Расходъ выразился въ суммѣ 66 руб 30 коп. За вычетомъ расхода чистаго сбора остается 405 руб. 35 коп.

*Въ стаціонарной лечебницѣ харьковской Общины Краснаго Креста* къ 1 ноября сего года оставалось 25 больныхъ. Въ ноябрѣ: вновь поступило 36, выздоровѣло—35, умерло 2. Оставалось въ лечебницѣ къ 1-му декабря 24 больныхъ.

*Грабежъ.* 1 декабря, въ 6 часовъ вечера, на Нетеченской улицѣ на мѣщанина Мерзалиса напали три неизвѣстныхъ человѣка, которые, избивъ его, повалили на землю и похитили золотые часы и шапку. Двое изъ нападавшихъ задержаны и одинъ изъ нихъ назвался мѣщ. Янкелемъ Мотовичемъ, а другой цеховымъ Яковенкомъ. Мерзалисъ отправленъ въ Александровскую больницу.

**Курсы на процентныя бумаги въ Харьковской конторѣ государственнаго банка.**

*2-го декабря 1902 года.*

| | | |
|---|---|---|
| 4% Государ. рента 1894 г. | $97^1/_4$ | $97^3/_4$ |
| $4^1/_2$% консолидир. 1890 г. | $99^7/_8$ | $100^1/_8$ |
| $4^1/_2$% „ 1892 г. | $99^7/_8$ | $100^3/_8$ |
| $4^1/_2$% внут. заемъ 1893 г. | $99^7/_8$ | $100^3/_8$ |
| 4% зак. лист. гос. двор. з. б. | $94^3/_8$ | $94^7/_8$ |
| $3^1/_2$% зак. лист. гос. двор. з. б. | $89^1/_8$ | $89^5/_8$ |
| 4% свид. крест. поз. банка | $93^7/_8$ | $94^3/_8$ |
| 5% выигр. заемъ 1864 г. | $482^1/_2$ | $484^1/_2$ |
| 5% выигр. заемъ 1866 г. | $372^1/_2$ | $374^1/_2$ |
| 5% зак. л. съ выиг. гос. дв. з. б. | $306^1/_2$ | $308^1/_4$ |

*Письмо къ редактору.*

М. г., г. редакторъ! 26-го ноября сего 1902 года, въ день прославленія церковью святителя Иннокентія, перваго епископа Иркутскаго, чудотворца, мною получено было изъ Харькова столько привѣтствій телеграммами и письмами, что отвѣчать на каждое изъ нихъ не достанетъ ни времени, ни физической возможности. Искренно и глубоко цѣня это проявленіе вниманія харьковцевъ къ моему недостоинству, тронутый памятью ихъ о моемъ короткомъ служеніи харьковской церкви и паствѣ, настоящимъ письмомъ я усердно прошу васъ передать чрезъ посредство вашей газеты мою *душевную благодарность, полную искренности и сердечной признательности*, всѣмъ, почтившимъ меня изъ Харькова своими привѣтствіями и пожеланіями по случаю дня ангела моего. Да хранитъ ихъ Господь въ добромъ здоровьѣ и неизмѣняемомъ благополучіи!

Примите увѣреніе и проч.

*Иннокентій, епископъ Нарвскій,*
первый викарій С.-Петербургской митрополіи.

# Театръ и музыка.

Сегодня въ оперномъ театрѣ выступаетъ впервые приглашенная на гастроли извѣстная пѣвица *Джемма Беллинчіони*. Эта артистка уже выступала не разъ на нашей харьковской сценѣ. Въ послѣдній разъ она пѣла у насъ въ началѣ 1900 года. Кто видѣлъ и слышалъ ее въ то время, тотъ несомнѣнно живо хранитъ у себя въ памяти впечатлѣнія минутъ истинно-художественнаго наслажденія, которыя приходилось переживать, благодаря исполненію этой высоко-талантливой и своеобразной артистки. Ея прекрасный голосъ, выразительность передачи, симпатичная внѣшность, отличная мимика, тонкая отдѣлка сценическихъ пріемовъ, все это частности, которыя встрѣчаются и у другихъ дѣятелей оперной сцены, но большею частью порознь, въ раздробь, у г-жи Беллинчіони все это счастливо соединено вмѣстѣ, сливаясь въ необыкновенно цѣльное и стройное цѣлое, а живой темпераментъ согрѣвающій и одушевляющій исполненіе артистки, даетъ ей возможность одинаково хорошо воспроизводить разнообразнѣйшія чувства и движенія души человѣческой, отъ самыхъ кроткихъ и нѣжныхъ до самыхъ бурныхъ и страстныхъ Мы помнимъ ее и трогательною Віолеттой въ „Травіатѣ", и блестящею „Кармень", и поэтичной Маргаритой въ „Фаустѣ", не менѣе выдѣлялась она въ „Паяцахъ" и „Сельской чести" Два года, прошедшіе со времени послѣдняго появленія у насъ г-жи Беллинчіони, нисколько не стерли прекрасныхъ впечатлѣній, которыя она тогда производила на насъ, и съ удовольствіемъ думаемъ о возможности вновь пережить подобныя же минуты полнаго эстетическаго удовлетворенія.

Г-жа Беллинчіони выступаетъ сегодня въ роли Віолетты въ „Травіатѣ" Верди.

Антрепренерша одесскаго городского театра М. М. Лубковская получила отъ непремѣннаго секретаря Императорской академіи наукъ слѣдующую благодарность: „По порученію Августѣйшаго Предсѣдателя состоящей при Императорской академіи наукъ Высочайше утвержденной коммиссіи по постройкѣ памятника А. С. Пушкину въ Петербургѣ, приношу вамъ благодарность отъ имени коммиссіи за ваше содѣйствіе по устройству 30-го минувшаго октября въ городѣ Одессѣ спектакля, усилившаго фондъ коммиссіи на 550 руб.".

# ПО РОССІИ.

## Ялта.

*(Отъ нашего корреспондента).*

На этихъ дняхъ миніатюрная, но отличающаяся преобладаніемъ въ ея населеніи культурнаго элемента Ялта обогатилась однимъ чрезвычайно симпатичнымъ учрежденіемъ, младшимъ родственникомъ такого же, имѣющагося и процвѣтающаго въ Харьковѣ: я говорю объ общественной публичной городской ялтинской библіотекѣ, скромно открывшей свои дѣйствія въ началѣ ноября. Потребность въ такой библіотекѣ назрѣла здѣсь давно. Правда, въ Ялтѣ существуетъ прекрасно поставленная и богатая книгами частная библіотека, очень популярная среди пріѣзжихъ. Но, во-первыхъ, частная библіотека, какъ преслѣдующая чисто коммерческія цѣли, не ведетъ толпу за собою, а сама слѣдуетъ за толпою, угождая ея вкусамъ и переполняя свои полки книгами, главнымъ образомъ, ходовыми, именно беллетристическою и журналами, а во-вторыхъ, абонементъ въ этой частной библіотекѣ сравнительно высокъ. Такъ, одна книга въ мѣсяцъ стоитъ 50 коп., въ годъ—4 рубля. Цѣна, напоминающая доброе старое время.

Ялтинская библіотека—дѣло рукъ небольшой, но энергичной кучки интеллигенціи, посвятившей на это симпатичное дѣло не мало труда.

Иниціаторамъ дѣла удалось, во-первыхъ, получить въ пользу библіотеки щедрый даръ: массу книгъ, когда то входившихъ въ *составъ библіотеки мѣстнаго клуба*. Среди нихъ—не мало журналовъ шестидесятыхъ и начала семидесятыхъ годовъ. Затѣмъ пришелъ на помощь городъ, давшій безплатное и покуда достаточное помѣщеніе. Начался и приливъ жертвованій. Въ результатѣ,—ко дню открытія своихъ дѣйствій библіотека обладаетъ почти пятью тысячами томовъ по самымъ разнообразнымъ отраслямъ. Наблюдая составъ ея посѣтителей, можно сразу замѣтить отсутствіе того элемента, который всегда переполняетъ залы харьковской общественной библіотеки въ Ялтѣ: совсѣмъ нѣтъ учащейся молодежи. Гимназисты и гимназистки „по независящимъ обстоятельствамъ" посѣщать читальный залъ не могутъ. Студентовъ въ Ялтѣ очень и очень мало. Развиться такъ, какъ развилась харьковская общественная библіотека,—ялтинская шансовъ не имѣетъ. Пусть бы хоть понемногу шла впередъ и обогащалась, давая доступъ къ книжнымъ сокровищамъ наименѣе обезпеченнымъ классамъ. И то хорошо!

## Г. Короча, Корской губ.

*(Отъ нашего корреспондента).*

Въ засѣданіи думы 12 ноября разрѣшены въ положительномъ смыслѣ вопросы—о приглашеніи думскаго врача и ветеринара для смотрового пункта при городской скотобойнѣ. Какъ уже извѣстно читателямъ „Южнаго Края", вопросы эти въ продолженіе нѣсколькихъ лѣтъ не сходили съ программъ думскихъ засѣданій, каждый разъ откладываясь до „благопріятныхъ обстоятельствъ", и даже не несмотря на то, что еще въ прошломъ году въ смѣту расходовъ была внесена ассигновка на думскаго врача, управа не думала озаботиться пріисканіемъ лица для замѣщенія этой вакансіи... Пока нѣтъ основаній сомнѣваться, что при новомъ составѣ управы повторится та же „проволочка", тѣмъ не менѣе нельзя не сказать, что ассигнованная городомъ сумма въ 920 руб. на приглашеніе думскаго врача врядъ ли можетъ считаться обезпечивающимъ содержаніемъ, чтобы привлекать желающихъ занять эту должность. Управѣ, скорѣе всего, придется войти въ соглашеніе съ однимъ изъ живущихъ въ городѣ врачей, что предусмотрѣно и со стороны самой думы, давшей, на всякій случай, управѣ такое полномочіе.

**Новочеркасскъ.** Курьезный процессъ о клеветѣ возбужденъ былъ противъ редактора „Приазов. Края" нѣкимъ Волжинымъ, посаженнымъ въ тюрьму за то именно дѣяніе, которое онъ призналъ „клеветою". Защитникъ заявилъ суду, что изъ обратной повѣстки, въ дѣлѣ имѣющейся, видно, что Волжинъ заключенъ въ областную новочеркасскую тюрьму, почему и не явился въ засѣданіе суда. По закону неявка частнаго обвинителя въ засѣданіе суда влечетъ за собою прекращеніе дѣла. Если же судъ въ настоящемъ случаѣ нашелъ бы, что неявка обвинителя имѣла мѣсто вслѣдствіе законной причины „лишенія свободы", то защитникъ проситъ дополнить слѣдствіе допросомъ свидѣтелей и представленіемъ документовъ, имѣющихъ установить весьма важное обстоятельство. А именно оказывается, что Волжинъ заключенъ въ тюрьму какъ разъ по дѣлу объ убійствѣ Колодяжнаго, на участіе въ которомъ указывалось въ инкриминируемой статьѣ газеты, и извѣстенъ мѣстнымъ властямъ, какъ опытный воръ-рецидивистъ. Такимъ образомъ, все изложенное въ корреспонденціи „Приазов. Края" являлось несомнѣнно правильнымъ. Судъ дѣло производствомъ прекратилъ.

**Кременчугъ.** По словамъ „Полтав. Вѣстника", главный военный судъ оставилъ безъ послѣдствій кассаціонную жалобу казака Бирючкова, приговоренная временнымъ военнымъ судомъ къ смертной казни черезъ повѣшеніе за убійство съ цѣлью ограбленія своего начальника—казачьяго есаула Филим нова. Приговоръ временнаго военнаго суда, состоявшійся надъ Бирючковымъ, конфирмованъ командующимъ войсками кіевскаго военнаго округа.

**Баку.** Въ каспійское рыбное управленіе доставленъ, по словамъ „Баку", протоколъ, ярко характеризующій нравы мѣстныхъ рыбопромышленниковъ. Одинъ изъ нихъ Даніилъ Маиловъ, проходя на дняхъ ночью на своемъ бѣлужьемъ промыслѣ, встрѣтилъ караульщика Евграфа Панькина, который по своей обязанности бодрствовалъ. Что ты дѣлаешь? Ты пьянъ?—спросилъ Маиловъ у Панькина. Послѣдній отвѣтилъ отрицательно. Тогда Маиловъ призвалъ рабочихъ, которымъ приказалъ притащить бочку и заколотить въ нее Панькина Бочку притащили и въ нее засадили несчастнаго, заколотивъ ее, какъ слѣдуетъ. Затѣмъ самъ Маиловъ сталъ катать бочку по землѣ, забавляясь неистовыми криками Панькина. Бочку онъ каталъ до тѣхъ поръ, пока заключенный не пересталъ кричать, лишившись чувствъ. Изъ бочки Панькина извлекли въ безсознательномъ состояніи, и теперь онъ лежитъ больной.

**Петербургъ.** „Русск. Листку" сообщаютъ по телефону, что околоточный надзиратель 1-го участка Московской части, губерн. секрет. Станкевичъ, совершилъ растрату 20 тыс. руб. и съ ними неизвѣстно куда скрылся. Предполагаютъ, что онъ, владѣя иностранными языками, бѣжалъ заграницу.

— 29-го ноября во время концерта Іосифа Гофмана, произошелъ слѣдующій инцидентъ. Артистъ оканчивалъ одинъ изъ номеровъ программы, когда на эстрадѣ появилась женщина въ бѣломъ бальномъ туалетѣ, съ лавровымъ вѣнкомъ въ рукахъ. Подойдя къ изумленному и поднявшемуся съ мѣста артисту, женщина возложила на его голову вѣнокъ и обратилась къ публикѣ на польскомъ якыкѣ со словами: „Не апплодируйте". Изумленная публика хранила молчаніе. По словамъ столичныхъ газетъ, затѣмъ съ женщиной сдѣлался припадокъ истерики. Ее поспѣшили увезти. Она оказалась душевно-больною.

**Москва.** По извѣстіямъ „Новостей", правленіе кассы московскаго фармацевтическаго Общества рѣшило приступить ко взысканію судебнымъ порядкомъ долговъ съ неисправныхъ плательщиковъ—должниковъ Общества. Такихъ должниковъ насчитывается до 2 тысячъ, а общая сумма ихъ долга, накопившаяся съ 1895 года, достигаетъ 200 тысячъ рублей.

**Варшава.** Проживающая въ Варшавѣ вдова Марія П. вышла вторично замужъ, но, не желая лишаться пенсіи, получаемой по смерти перваго мужа, и коллекторства здѣшней классной лотереи, не заявила объ этомъ, кому слѣдуетъ, и продолжала носить по паспорту фамилію своего перваго мужа. Слухи о вторичномъ замужествѣ г-жи П. дошли до полиціи, но г-жа П. увѣряла, что все это неправда, и дала даже письменную подписку въ томъ, что она не выходила вторично замужъ и остается вдовой. Тѣмъ не менѣе полиція начала негласное дознаніе и въ одномъ изъ здѣшнихъ приходовъ нашла среди актовъ гражданскаго состоянія актъ, изъ котораго явствовало, что вдова Марія П. еще въ апрѣлѣ 1900 года вышла замужъ за желѣзнодорожнаго чиновника Х. и неправильно получала пенсію. По словамъ „Варш. Днев", дѣло передано судебнымъ властямъ для привлеченія П. къ отвѣтственности за обманъ.

**Томская губернія.** Сибирскія газеты разсказываютъ, что въ Бійскѣ на дняхъ судили за убійство съ цѣлью грабежа крестьянъ: трехъ братьевъ Шумиловыхъ, Горона, Першина и сѣдого, какъ лунь, „старца" Дубкова. На судѣ одинъ изъ убійцъ Леонтій Шумиловъ разсказалъ слѣдующее: По окончаніи мобилизаціи вернулся онъ домой,—полное отсутствіе заработковъ; пошелъ онъ искать работы на сторону,—но годъ плохой, работы нѣтъ; идти домой, гдѣ голодная семья,—страшно, а тутъ является дьяволъ-искуситель въ образѣ старика Дубкова, который говоритъ Шумилову: „вотъ, ты христіанская душа, пропадешь съ голоду, а въ Алтаѣ сидятъ калмыки-нехристи на грудахъ золота; если у нихъ отнять это золото, они и сопротивляться не будутъ, да, наконецъ, и убить „нехристя"—уговаривалъ Дубковъ—грѣха нѣтъ, все равно, что капусту срубить, то и калмыцкую голову". Шумиловъ отправляется со старикомъ къ богачу-калмыку, который, ничего не подозрѣвая, принимаетъ разбойниковъ очень любезно, а гости-разбойники тѣмъ временемъ вырабатываютъ планъ нападенія, распредѣляя роль каждаго. И вотъ, когда гостепріимные хозяева заснули, разбойники по сигналу нападаютъ на спящихъ и топорами и дубинами начинаютъ кос ть направо и налѣво; послѣ этого всеобщаго побоища, разбойники приступаютъ къ розыску золота, но, по ихъ словамъ, находятъ всего только 23 копѣйки, а изъ-за этого они убили 12 человѣкъ.

**Рига.** По словамъ столичныхъ газетъ, 27-го ноября близь Риги вслѣдствіе тумана произошло столкновеніе товарнаго поѣзда съ пробнымъ пассажирскимъ, состоявшимъ изъ вагоновъ, предназначенныхъ для Средне-Азіатской желѣзной дороги. Отъ столкновенія произошелъ взрывъ бензина, находившагося въ вагонѣ товарнаго поѣзда. Сгорѣло нѣсколько вагоновъ, получили ожоги и увѣчья четыре человѣка изъ прислуги. Убытокъ дороги—около 100,000 руб.

# Внѣшнія извѣстія.

**Англія.** Эксъ-президентъ Крюгеръ послѣднее время неоднократно выражалъ желаніе вернуться въ Преторію. По словамъ „Daily Express", нѣсколько богатыхъ и вліятельныхъ лицъ ходатайствуютъ за Крюгера въ англійскомъ министерствѣ колоній. Двое изъ его друзей предлагаютъ по 1.000,000 рублей залога въ обезпеченіе добрыхъ намѣреній старика, но британское правительство, боясь, какъ бы присутствіе „дяди Поля" въ Южной Африкѣ не послужило поводомъ къ волненію,—рѣшило отклонить это ходатайство.

**Респ. Венецуэла.** Телеграммы приписываютъ потопленіе венецуэльскихъ судовъ англо-германской эскадрѣ, а въ палатѣ общинъ лордъ Канборнъ объявилъ, что суда потоплены одними нѣмцами. Въ лондонскихъ дипломатическихъ кругахъ полагаютъ, что усердіе союзныхъ адмираловъ будетъ умѣрено ихъ правительствами и, такимъ образомъ, удастся избѣгнуть конфликта съ Вашингтономъ. Предполагаютъ, что американцы отнынѣ станутъ напрягать всѣ усилія для мирнаго подчиненія себѣ испано-американскихъ республикъ, чтобы совершенно вытѣснить оттуда европейское вліяніе, воспользовавшись ненавистью, возбуждаемой нынѣшними насиліями англичанъ и нѣмцевъ. Предвидятъ, что въ результатѣ Англія и Германія совсѣмъ откажутся отъ Америки и направятъ все свое вниманіе на Востокъ, ближній и дальній.

— Передача англо-германскаго ультиматума венецуэльскому правительству состоялась при слѣдующихъ условіяхъ: нѣмецкій и англійскій послы въ воскресенье, днемъ, передали ультиматумъ Венецуэлѣ и въ понедѣльникъ, днемъ, уже съѣхали съ берега: нѣмецкій посолъ на крейсерѣ „Vineta", англійскій на „Retribution". Такая поспѣшность была необходима въ виду угрозъ президента Кастро арестовать обоихъ иностранныхъ пословъ. Съ полудикаго венецуэльскаго генерала, разумѣется, сталось бы наложить руку на неприкосновенную особу посла. Посольства послѣ отъѣзда пословъ были закрыты. Венецуэльское правительство возмущается тѣмъ обстоятельствомъ, что ультиматумъ былъ переданъ въ частной квартирѣ министра иностранныхъ дѣлъ. Послѣдній, впрочемъ, утверждаетъ, что онъ считаетъ ультиматумъ пустой угрозой. Этотъ взглядъ, видимо, раздѣляется всѣмъ населеніемъ Венецуэлы. Президентъ Кастро заявилъ на дняхъ, согласно сообщенію американскаго посла, что онъ готовъ удовлетворить англо-германскія требованія, какъ только окончится гражданская война въ Венецуэлѣ, и въ виду этого проситъ поддержки Соединенныхъ Штатовъ противъ инсургентовъ. Государственный департаментъ отвѣтилъ Кастро отказомъ.

— Флотъ Сѣверо-Американскихъ Соединенныхъ Штатовъ, подъ командою адмирала Девея, производитъ въ данное время „маневры" въ Караибскомъ морѣ, неподалеку отъ театра англо-германскихъ демонстрацій противъ Венецуэлы.

— Кастро опубликовалъ во всѣхъ газетахъ республики открытое письмо къ народу, въ которомъ протестуетъ противъ насилія Англіи и Германіи. Онъ говоритъ, что насиліемъ эти двѣ державы ничего не достигнутъ; захватъ таможенъ не обезпечитъ ихъ долговъ, а до территоріальныхъ захватовъ Англію и Германію не допустятъ Соединенные Штаты. Кастро призываетъ народъ къ борьбѣ противъ иноземцевъ.

**Турція.** Изъ Константинополя отъ прошлаго вторника телеграфируютъ въ парижскій „Temps": „Вчера послы Россіи и Австро-Венгріи долго бесѣдовали съ великимъ визиремъ и министромъ иностранныхъ дѣлъ. Высказавъ свое удовольствіе по поводу опубликованія декрета о реформахъ для Македоніи, послы выразили желаніе, чтобы проектъ, существенно дополненный, неотложно примѣнялся на практикѣ".

**Сербія.** Редакторъ сербской „Малой Газеты" Тодоровичъ за оскорбленіе въ печати султана приговоренъ къ 3 мѣсяцамъ ареста при тюрьмѣ.

# Заграничная жизнь.

*Вильгельмъ—дирижеръ.*

На банкетѣ, данномъ въ честь императора Вильгельма въ Нейдекѣ, игралъ оркестръ кирасирскаго полка. Между прочими номерами исполнена была старинная вещица, сочиненная Мольтке—„Storr-debeker". Императоръ до такой степени увлекся ею, что приказалъ капельмейстеру сойти съ трибуны и самъ продирижировалъ пьесою.

*Роковая ошибка.*

Объ ужасномъ случаѣ, происшедшемъ на небольшихъ островахъ Фурни (между Смирной и Самосомъ), сообщаетъ „St.-Petersburger Herold". На этихъ островахъ живетъ около 800 греческихъ семействъ. Недавно среди жителей начались заболѣванія оспой, и болѣзнь эта стала быстро распространяться. Турецкое правительство нашло, что лучше всего прекратить съ этими островами всякое сообщеніе, и запретило пароходамъ подходить къ нимъ. Населеніе, оставленное безо всякой врачебной помощи, въ своемъ отчаяніи и невѣжествѣ прибѣгло къ слѣдующему ужасному средству: они брали гной изъ ранъ больныхъ и прививали его здоровымъ, думая предохранить ихъ такимъ образомъ отъ заразы. Привитые, конечно, немедленно заболѣли и послѣдствіемъ такого леченія оказалась всеобщая смертность. Болѣе тысячи человѣкъ уже умерло. Только теперь, когда одинъ изъ жителей острова, убѣжавшій потихоньку въ Смирну, увѣдомилъ о происшедшемъ европейскія власти, турецкое правительство рѣшило открыть доступъ къ островамъ и привлечь къ отвѣтственности врача этого округа.

*Состояніе здоровья китайской императрицы,* какъ сообщаетъ „Ostasiatischer Lloyd", весьма неудовлетворительно. Императрица очень страдаетъ отъ безсонницы. Она надѣется, что ея здоровью принесетъ пользу перемѣна воздуха и желаетъ провести зиму не въ Пекинѣ, а въ Паотинфу или въ Кайфенфу. Дворцы въ обоихъ городахъ уже приготовлены должнымъ образомъ на случай пріѣзда императорскаго двора.

*Новыя американскія марки.*

Примѣру Французской республики, выпускающей къ новому году марки новаго образца, послѣдовали и Соединенные Штаты: 1 января 1903 года будутъ выпущены марки въ два и восемь центовъ. Первая заслуживаетъ особеннаго вниманія потому, что на предшествующемъ образцѣ былъ изображенъ бюстъ Вашингтона, какимъ онъ изваянъ французскимъ ваятелемъ Гудономъ въ Ричмондѣ. На новомъ же—будетъ красоваться знаменитый портретъ Вашингтона работы одного изъ лучшихъ американскихъ художниковъ, Стюарта. На новой же восьмицентовой маркѣ—портретъ Марты Вашингтонъ, супруги перваго президента. На той и другой—національные флаги.

*600 выстрѣловъ въ минуту.*

Изъ Брюсселя сообщаютъ въ „Rappel": Бельгійское военное министерство приняло новую скорострѣльную пушку, выпускающую отъ пятисотъ до шестисотъ снарядовъ въ минуту. Орудіе это можетъ перевозиться на спинѣ мула. Но бельгійцы намѣреваются устроить броненосные фургоны на тотъ случай, если пушку эту придется перевозить съ упряжкой, такъ какъ она должна быть приспособлена къ тому, чтобы быть единовременно и горнымъ и полевымъ орудіемъ.

# Библіографія.

*Яновичъ, В.* „Итоги шестилѣтія". Замѣтки земскаго начальника. Пермь, 1902 г. in 16, стр. 178, цѣна 50 коп.

Три года назадъ, въ 1899 году, г. Александръ Новиковъ, нынѣшній бакинскій городской голова, издалъ „Записки земскаго начальника", раньше печатавшіяся въ теченіе цѣлаго года на страницахъ „С.-Петербургскихъ Вѣдомостей" и возбудившія всеобщее вниманіе Вышедшія теперь „Замѣтки земскаго начальника" В. Я

# Справочныя свѣдѣнія.

**Ночныя дежурства врачей.**

Московская, № 16. Телефонъ № 640.

**Ночныя дежурства акушерокъ.**

Московская ул., № 2.

## Метеорологическая телеграмма,

*полученная Императорскимъ Харьковскимъ Университетомъ отъ Николаевской Главной Физической Обсерваторіи.*

**Общее состояніе погоды въ Европѣ.**

С.-Петербургъ, 2 декабря 1902 г.

Максимумы давленія: 786 на крайнемъ востокѣ и 781 на юго-западѣ Россіи, низкое давленіе въ Норвегіи и на Нѣмецкомъ морѣ: Христіанзундъ—749. Осадки выпали на востокѣ Россіи. Температура выше нормы на сѣверо-западѣ, ниже нормы въ остальной Россіи.

*Ожидается*: холоднѣй и сухо на юго-востокѣ, мало перемѣнъ въ остальной Россіи, немного теплѣй на западѣ и юго-востокѣ.

**Состояніе погоды въ Харьковѣ.**

2 декабря.

| Часы. | Темпер. по верх. почв. | Темпер. воздуха. | Относит. влажн. | Баро-метръ. | Направ. и скорость вѣтра. | Облачность | Осадки. |
|---|---|---|---|---|---|---|---|
| 7 у. | -29.6 | -20.6 | 85 | 764.5 | С. 1 | 0 | — |
| 1 д. | -14.4 | -13 9 | 68 | 763.5 | СЗ. 2 | 0 | — |
| 9 в. | -27.6 | -20·7 | 85 | 762.1 | СЗ. 1 | 0 | — |
| Суточ. средн. | -23.8 | -18.4 | 79 | 763.4 | — | 0 | — |
| Отличіе отъ нормы. | — | -14.4 | -11 | 11.7 | — | -10 | — |

Температура (наибольш.—13 9 (было 5.0). воздуха (наименьш —21.4 (было—16.5).

**Температура почвы на глубинѣ.**

| Часы. | 0 сант. | 10 сант. | 25 сант. | 50 сант. | 100 сант. | 150 сант. | 200 сант. | 300 сант. |
|---|---|---|---|---|---|---|---|---|
| 7 у. | -9·4 | -1.9 | -0.8 | 0.9 | | | | |
| 1 д. | -6.9 | -2.0 | -0.8 | 0.9 | 3.5 | 5.2 | 6.7 | 8.7 |
| 9 в. | -8.9 | -2.4 | -1.0 | 0 8 | | | | |
| Суточ. средн. | -8.4 | -2.1 | -0.9 | 0.9 | | | | |

Температура поверхности почвы { наибольшая / наименьшая —31.7

1 сант.=0.225 верш.

*Лаборантъ Ив. Попавъ.*

# Календарь.

**Православный календарь.**

Вторникъ, 3-го декабря.

1 Тим. 5, 11—21. Ев. Луки, 17, 26—37. Прор. Софонія. Преп.: Саввы Звенигородскаго, Іоанна еп. и Ѳеодула. Св.-муч. Ѳеодора, архіеп. Александрійскаго. 1533. Сконч. Василій III, Вел. Кн. Московскій. 1809. Взятіе Враилова.

**Рождественскій постъ.**

# Поѣзда желѣзныхъ дорогъ.

**(Часы по харьковскому времени).**

| Кур.-Харьк.-Сев. жел. дор. | Отходятъ изъ Харькова. | Приходятъ въ Харьковъ. |
|---|---|---|
| *Курскъ.* | ч. м. | ч. м. |
| Скорый | 7—09 в. | 9—34 у. |
| Почтовый | 7—19 у. | 10—45 в. |
| Пассажирскій | 11—14 у. | 7—32 в. |
| Товаро-пассажир. | 7—44 в. | 7—17 у. |
| Товаро-пассажир. | 10—49 в. | 5—54 н. |
| Смѣш. (до Бѣлг.). | 5—44 д. | 11—02 у. |
| *Севастополь.* | | |
| Скорый | 10—24 у. | 6—18 д. |
| Почтовый | 11—39 в. | 6—29 у. |
| Цоп.-поч.(доРост.) | 12—22 н. | 5—49 н. |
| Пассаж.(до Рост.) | 8—02 в. | 10—44 у. |
| Товаро-пассажир. | 8—09 у. | 5—24 д. |
| Товаро-пассажир. (до Рост.) | 6—54 у. | 8—54 в. |
| Пассаж. (до Екат.) | 10—09 в. | 8—49 у. |
| **Харьк.-Ник. ж. д.** | | |
| *Полтава, Николаевъ, Одесса, Кіевъ (безъ пересадки).* | | |
| Пассажирскій | 10—24 у. | 4—37 д. |
| Пассажирск.ускор. | 5—14 д. | 9—49 у. |
| Почтовый | 12—29 н. | 5—35 н. |
| *Сумы, Ворожба.* | | |
| Ускор. пассаж. | 5—57 д. | 2—32 д. |
| Почтовый | 11—24 у. | 6—36 в. |
| Пассажирскій | 10—24 в. | 7—45 у. |
| **Юго-Вост ж. д.** | | |
| *Балашовъ.* | | |
| Почтовый | 11—34 у. | 4—29 д. |
| Пассажирскій | 6—59 в. | 9—34 у. |

## Недоставленныя телеграммы.

**Отъ харьковской почтово-телеграфной конторы.**

Получены безъ адреса: изъ Варшавы—Хажинскому; изъ Ростова Д. Синельникову; изъ Ѳеодосіи—Басову; изъ Павлограда—Малаху; изъ Воронежа Шуфечману; изъ Елисаветграда—Лвелековой; изъ Ростова Донъ—Полюсукъ; изъ Ялты—Альтшуллеръ; изъ Вильны—Идельссну Фельдману; изъ Москвы—Козорѣзову; изъ Арзамаса—Хосану Бажанову; изъ Семенова—Петру Зинченко; изъ Петербурга—Любарской.

За неполностью и неточностью адреса: изъ Краматорской—Горичу; изъ Петербурга—Байбиковой; изъ Дербента—Коншевой; изъ Сумъ—Жидковымъ; изъ Вильны—Ширкову; изъ Скадовска—Гречаниновой; изъ Алупки—Шадакирскому.

За невзысканіемъ за нарочнаго: изъ Армавира—Земледѣльческое училище, Ломакину.

За выѣздомъ: изъ Приморско-Ахтырской—Демьяновичу; изъ Ѳеодосіи — Ратгаузъ; изъ Николаева—Кенигисеру; изъ Михайловки Курской—Федору Барановскому; изъ Елисаветграда—Шполянскому; изъ Paris—Lombardo; изъ Витебска—Юхниной; изъ Юзовки—Бортновскому; изъ Павлограда—Конжукову; изъ Батума—Гай; изъ Кіева—Бодикъ; изъ Одессы—Каменскому; изъ Москвы—Старостину; изъ Зенькова—врачу Сапунову; изъ Петербурга—Дарве.

# ЗРѢЛИЩА.

Вторникъ, 3-го декабря.

*Драматическій театръ.*

Бенефисъ Е. Ф. Павленкова, „Да здравствуетъ жизнь“, др. въ 5 д., Г. Зудермана. Нач. въ 7½ ч. в.

*Оперный театръ.*

„Травіата“, оп. въ 4 д., муз. Верди. Нач. въ 8 ч. в.

*Циркъ Бр. Никитиныхъ.*

Элегантное представленіе. Начало въ 8½ час. веч.

Редакторы: А. А. ЮЗЕФОВИЧЪ, Н. Н. ОКУЛОВЪ.
Издатель А. А. ЮЗЕФОВИЧЪ.

# ОБЪЯВЛЕНІЯ.

**Студентъ-**ун., опытный репет., ищетъ уроковъ по всѣмъ предметамъ, массажа, ухода, за больными и проч. Пушкинская, № 13, кв. 7, дома отъ 4 ч. 3—2

**Студентъ-технол. IV кур.** ищетъ занятій въ Харьковѣ и Люботинѣ. Технологич. институтъ, № 1006. 3—2

**Піанистъ** играетъ на вечерахъ модные танцы и танцы своего сочиненія. Никитинскій переулокъ, домъ № 12, во дворѣ налѣво. 29463 1—1

**Учительница,** по предм. гимназич. курса и спеціально франц. яз. (изуч. въ Парижѣ), ищетъ мѣсто. Пушкинская, № 67, кв. г-жи Зубаровской. Лично отъ 10—5 час. 29431 2—1

Опытная учительница, окончившая 8 клас. гимназіи съ медалью, репетируетъ и готовитъ въ учебныя заведенія. Мѣщанская ул., д. № 22, кв. 1. 29994 1 1

Курляндецъ, оконч. сельск.хоз. въ Альтъ-Самечѣ, упр. въ течен. 5 лѣтъ самостоятельно имѣніемъ, им. рекоменд., желаетъ перемѣнить мѣсто. Узн. въ техн. конторѣ г. А. Бесдо, прот. биржи. 29492 2—1

**УЧИТЕЛЬ ТАНЦЕВЪ С. А. МИЧРИ.**

Уроки бальн., характ. и всѣхъ новѣйшихъ танцевъ, ежедневно пріемъ уч. отъ 11 до 1 ч. д. и отъ 3 до 9 веч. На Московской ул., д. Мейера, № 17, кв. 2, парад. ходъ съ улицы, противъ аптеки Коха. 28595 12—6

Окончившая музыкал. училище (дипломъ 1 ст). даетъ уроки музыки и теоріи. Сумская, № 62, ходъ со двора направо. Видѣть отъ 10—12 дня. 29266 5—4

**ЗНАЮЩАЯ** нѣмецкій языкъ желаетъ сопровождать больную за границу. Личная рекомендація. Николаевская пл., д. № 25, кв. № 5. 29889 2—2

**Требуется гувернантка,** съ языками и музыкой, къ двумъ дѣвочкамъ. Европейская гостинница, № 44. 29402 2—2

Разрѣш. Кіев. учебн. окр. курсы

**БУХГАЛТЕРІИ.**

Скоро и основательно выуч. всякаго посред переписки, вполнѣ замѣн. устное препод. Услов. выс. безплатно. А. П. Бом. 10—3

**Ретушеръ опытный,** негативный, позитивный, желаетъ получить должность за умѣренную плату. Согласенъ и на выѣздъ. Адр. Харьковъ, Горяиновскій пер., магазинъ Гарѣлика, № 5. 29894 2—2

**Дурного почерка** исправленіе въ красивый и быстрый. Театральный переулокъ, д. № 7, парадный ходъ съ улицы. О. 20—4

**УРОКИ БУХГАЛТЕРІИ** простой, двойной итальянск. и тройной русск., оконч. получаютъ свидѣтельство. Съ 1-го октября 1901 г. училось 53 человѣка. Б.-Москалевская, д. № 21, М. Юрковъ. 29024 10—3

**Переписка** НА М. РЕМИНГТОНѢ, № 8. Съ табуляторомъ для цифров. работъ.

**УРОКИ МУЗЫКИ** даетъ опытн. уч.; чертеж. раб. Москалевская, 5, вер. эт. 29326 10—4

**Переписка на пишущихъ** машинахъ принимается, на русскомъ и иностранныхъ. язык. Подольскій пер., № 6. 28981 3—3

ПОВИВАЛЬНАЯ БАБКА

**П. М. Улановеръ** имѣетъ помѣщеніе для секретно-беременныхъ и рожениць. Сумская ул., д. Школяренко, № 14, прот. „Южнаго Края“, кв. 9, во дворѣ. 26511 4—1

**Садовая, № 4.** спѣшно сдается квартира 7 комн., передняя, кухня, ванна, и всѣ удобства. Верхній этажъ. 29461 3—1

**Отдается квартира** 3 комн., кухня. Клочковская, № 25. 29453 2—1

**Отдается** 1—2 хор. комн., передн., парадн. ход., приличн. обстан. Харинскій пер., № 10. 29989 2—1

**Отдаются** 1—2—3 комн., съ отопл. и меб. и отд. ходъ. Тутъ же требуется прислуга за одну и прод. мужская шуба, 2995 1—1

**Большая** свѣтлая, сухая и теплая комната отдается, можно со столомъ; тамъ же и другая комната съ отдѣльнымъ ходомъ, съ парадной лѣстницы. Михайловскій переулокъ, д. № 7, верхній этажъ, видѣть отъ 11 до 2 час. 29489 1—1

**1 комната,** съ парадн., передн., въ центрѣ города, свѣтл., сух., для одинок. Николаевск. ул., № 4, кв. 2. 29429 3—1

**Комната за 10 рублей въ мѣсяцъ,** съ мебелью, отдѣльнымъ и парадн. ходомъ, отдается въ наемъ. Чеботарскій пер., противъ Пушкинскаго училища, д. № 4, спросить въ верхнемъ этажѣ. 29993 1—1

**ЛАВКА** отдается подъ бакалейную торговлю. Уголъ Михайловской и Молочной, № 54|2, домъ Садовниковыхъ. Спросить Варвару Павловну Садовникову. 29373 2—2

**ЛАВКА** подъ мучную торговлю отдается. Уголъ Молочной и Михайловской, № 54|2, д. Садовниковыхъ, спрос. Варвару Павловну Садовникову. 29374 2—2

**Магазинъ отдается** въ наемъ. По Московской ул., № 9. Подробности узнать у домовладѣльца; на Скобелевской площ., № 9. 29244 2—2

**ОТДАЕТСЯ** меблированная комната со столомъ. Пушкинская, № 7, кв. № 3. 29963 3—3

**ОТДАЕТСЯ** помѣщеніе подъ контору или магазинъ. Петровскій пер., № 12. 29375 3 2

**2 комнаты,** съ меб. и хор. дом. ст. въ интел. семьѣ отд. Дѣвичья, № 4, кв. 6. 29767 2—2

**Отдаются квартиры** три и четыре комнаты, со службами и водою. Нетеченская набережная, № 10. 29877 8—2

**Отдаются 2 комнаты.** Пушкинская ул., № 35. 29372 3—3

**Квартира** 7 комнатъ, службы и всѣ новѣйшія удобства. Сумская, № 43. 29125 3—2

**Отдается** большая, свѣтлая, меблированная комната, съ электрическимъ освѣщеніемъ. Кокошкинская ул., д. № 3, кв. д-ра Дринкмана. 29165 3—3

**Отдается магазинъ** съ комнатой и квартира въ 5 комнатъ, съ водой и службами. Зміевская, № 1. 29157 3—2

**Съ отдѣльнымъ** парадн. ходомъ отдаются 2 хорошія комнаты, меблиров. или безъ мебели, водяное отопленіе. Госпитальная ул., № 14. 29943 2—2

**Ледникъ** большой сдается въ аренду. Вознесенская площ., д. № 2. 29902 3—2

**Барская квартира** по случаю передается, 7 комн., электрич. освѣщ., ванна, удобства. См. 2—4 ч. дня. Сумская, 51, Бѣльченко. 29907 2—2

**Одинокимъ** отдаются комфортабельныя комнаты, на полномъ пансіонѣ. Екатеринославская, № 13, квар. Беме, парадный ходъ. Видѣть можно отъ 10—6 час. 29304 6—3

**Школа** кройки по мет. Ворта. Нетеченская ул., № 5, А. Н. Луценко. Пріѣзжіе мог. им. квартиру. 29891 4—2

**1,500** руб. отдаются подъ закладную. Грековская ул., № 19. Видѣть можно отъ 9 до 12 часовъ утра. 29447 3—1

**2—3—6** тыс. отдаютъ по 1-й зак. хорошаго город. имущ. Узнать: табачный магазинъ противъ Астраханской гост. 29442 1—1

**20,000** имѣнія и ДОМЪ барскій за выѣздомъ продается за 35 т. р. при Сумской. Лопушанскій, по Маріинской, Васильевскій пер., № 6, пар. ходъ до 10 и отъ 4 ч. 29941 3—3

**5000** рублей отдаются подъ первую закладную дома или хутора. Контовская, № 16, кв. 12. 28899 6—4

**Деньги** отд. по закл. и век. Чернышевск., № 7, кв. 5, съ 9-11, съ 4-6 час. 28983 5—4

**ЖЕЛАЮТЪ** спѣшно взять 13,500 руб. подъ первую закладную, подъ недвижимое имущество, находящееся въ г. Ѳеодосіи, въ центрѣ города. Можно и продать. Являться отъ 2 до 4 час. въ домъ № 27, по Большой Москалевской ул., кв. № 3, Р. Л. Ч. 29414 2—2

**Приблудилась** собака хорошая, большая, бѣлая, коричневыя пятна, на спинѣ два пятна и одно ухо коричневое. Новоселовка, Бондаревскій переулокъ, № 4, домъ Клеванаго. 29475 1—1

**Собака приблудилась,** сука, англійскій сеттеръ, бѣлая, желтыя уши. Екатеринославская ул., оружейный магазинъ А. В. Тарнопольскаго. 29247 3—2

**Электрическое освѣщеніе** и ЗВОНКИ устраиваетъ и ремонтируетъ электротехн. А. М. Грингаузъ, Московская, д. № 21. 29240 4—2

**ЕВГЕНІЙ ІЕШЕ,** Сумская, № 15, предлагаетъ, какъ спеціалистъ, аккуратно провѣренные стѣнные часы съ ручательствомъ на 2 года. Пріемъ годового завода часовъ въ домахъ подъ личнымъ наблюденіемъ. 27300 21—12

**Ищетъ** и нуждается въ должн. по сельскому хозяйству урож. г. Ревеля, имѣетъ многолѣт. практику, или же въ гор. смотр. за домами, заниматься при какомъ-либо складѣ, конторѣ или т. под., знаетъ русскій и нѣмецкій языкъ. Прос. адресовъ.: Молочная улица, № 7, кв. 13, А. Э. 29491 2—1

**Нуженъ буфетчикъ,** въ Институтъ Благородныхъ Дѣвицъ. 29472 1—1

**Нужна** кухарка, хорошо знающая свое дѣло, съ рекомендаціей, одинокая. Донецъ-Захаржевская, квартира Лысиковой. 29388 3—3

**Требуется кухарка,** очень хорошо умѣющая готовить, въ небольшую семью, безъ рекомендацій не являться. Сумская ул., д. № 49. 29870 2—2

**Нужна горничная,** съ рекомендаціей. Кокошкинская, 1, верхній этажъ, приходить до 1 ч. дня. 29881 3—3

**Требуются** приличная, опрятная горничная и трезвая кухарка, умѣющая готовить. Ярославская, 17, кв. 2, звонить съ параднаго. 29129 3—3

**Ищу мѣсто** кучера, могу и дворникомъ, съ женой, имѣю рекомендацію. Молчановскій переулокъ, № 11, кв. Рыболова. 29490 1—1

**Одинокая** ищетъ мѣсто кухарки, можетъ за повариху. Франковская ул., д. № 4, спросить въ лавочкѣ. 29488 1—1

**Ищу мѣсто** швеи. Чеботарская ул., № 18, кварт. доктора Толубьева, Спросить швею Марію Семеновну Литвиненкову. 29481 1—1

**Съ залогомъ** ищу мѣсто швейцара, здѣсь и на выѣздъ. Монастырская гостинница, кв. 46. Отъ 10—1 ч. 29974 2—1

**Ищу мѣсто** бонны. Согласна поступить недорого. Торговый пер., № 8, д. Горбуновой, Р. С. Локшина. 29975 2—1

**Пріѣзжій лакей** ищетъ мѣсто, съ женой. Монастырская гостинница, кв. 46. Отъ 11 до 2 час. 29973 2—1

**Ищу мѣсто** горничной, хорошо знаю свое дѣло, могу и за одну на маленькое семейство. Московская ул., № 23, спр. Вѣру Алейниченкову. 29433 1—1

**Желаю получить мѣсто** горничной, безъ стирки. Харинскій пер., д. № 8, спр. столяра Черкасова. 29435 1—1

**Ищу мѣсто** приходящей прачки и умѣю готовить. Тутъ же есть и кухарка, можетъ хорошо готовить разныя кушанья. Михайловская ул., д. Липатова, № 35, спрос. Дуню. 29978 1—1

**Пріѣзжій поваръ** ищетъ мѣсто, можетъ на выѣздъ или здѣсь, трезвый, съ аттестатами. Узнать: Усовская ул., № 37, спр. повара. 29439 1—1

**Нужна швея поденно,** чтобы умѣла хорошо шить и кроить. Мироносицкая ул., д. № 45, спр. дворника. 29477 1—1

**Ищу мѣсто швеи** въ домъ. Москалевка, Единовѣрческая улица, церковный домъ, квартира Пугачевыхъ. 29479 1—1

**Дѣвушка** ищетъ мѣсто въ пивную, знаетъ свое дѣло. Скобелевская пл., № 5, кв. Кордесъ, спросить Буглову. 29474 1—1

**ТРЕБУЕТСЯ БУФЕТЧИКЪ,** въ гостинницу **Грандъ-Отель**, безъ рекомендаціи не являться. 29462 1—1

**Кухарка** нужна со стиркой. Сумская улица, № 90, второй этажъ. О. 3—1

**Требуется поваръ,** отлично знающій свое дѣло. Садово-Куликовская, домъ № 5 29480 1—1

**ПРІѢЗЖІЙ,** бывшій дорожный мастеръ на Х.-Н. ж. д., 48 лѣтъ, ищетъ службы (въ Харьковѣ или куда въ экономію) надсмотрщикомъ надъ рабочими, ключникомъ, завѣдывающимъ домомъ или, по нуждѣ, хотя-бы гдѣ-нибудь швейцаромъ, приказчикомъ и т. п., имѣетъ рекомендаціи. Адресъ: п. Крюковъ, Полт. губ., Конону Исаенко. 29458 1—1

**ИЩУ МѢСТО** служителемъ при больницѣ, разсыльнымъ, сторожемъ въ контору или къ врачу; служилъ при заводской больницѣ, знаю латынь, имѣю рекомендацію врача и лаборанта. На вызовъ являюсь немедленно. Адресъ: Крюковъ, Полтавской губ., чугуно-плавильный зав. Ив. Бухалковъ 29459 1—1

**Пріѣзжіе** дѣвочка 15 лѣтъ и мальчикъ 17 лѣтъ желаютъ поступить въ услуженіе. Холодная гора, Екатеринославская улица, № 89. 29982 1—1

**Ищу мѣсто чистой горничной.** Московская улица, № 18, спр. швейцара. 29457 1—1

**МАЛЬЧИКЪ,** хорошо грамотный, ищетъ мѣсто по письменной части или же въ контору. Адр.: Екатерининская ул., № 29. 29455 1—1

**Желаю получить мѣсто** оффиціанта при ресторанѣ. Рымарская ул., домъ № 9, спросить въ пекарнѣ. 29471 1—1

**Швея** ищетъ мѣсто въ домъ, умѣетъ шить по журналу. Нетеченская ул., д. № 20, спросить швею въ бакалейной лавочкѣ. 29451 1—1

**Желаю ходить поденно** прачкой. Петинская ул., № 53, спросить Чуканова. 29467 1—1

**МЕХАНИКЪ,** опытный (22 года практики) и образованный, знающій французскій, нѣмецкій и русскій яз., имѣетъ рекомендаціи, желаетъ перемѣнить мѣсто послѣ праздника. Московская ул., магазинъ Малербъ, А. М. 29992 3—1

**Нужна горничная** за вторую. Сумская, № 39, кв. 5. 29468 1—1

**Нужна хорошая кухарка.** Дмитріевская ул., № 19. 29985 2—1

**Нужна** бонна-нѣмка, можно приходящей. Ващенковскій пер., № 9, отъ 4 дня. 29166 1—1

**Нужна** кухарка, молодая, одинокая, жал. 6 руб., въ небольшую семью. Сумская, 2, кв. 4. 29990 1—1

**Нужна** прислуга за одну, въ мал. семейство. Уголъ Молочной и Кремлевской, № 7, кв. Рубинштейнъ. 29469 1—1

**Бонну русскую,** сред. л., съ хор. реком., приглашаютъ въ отъѣздъ, къ ребенку 3 лѣтъ. Обращ.: Контора Г. П. Фьерфоръ. Петров. пер. 29450 1—1

**Требуется** въ экономію простой приказчикъ, пожилой, грамотный и непьющій. Харьковская гостинница, 82, отъ 10 до 4 часовъ. 29445 1—1

**Требуется мальчикъ,** 16 или 17 лѣтъ, съ хорошимъ почеркомъ. По Торговому пер., Центральная гостин. 29441 1—1

**Нужна кухарка.** Сорокинскій пер., № 9, нижній этажъ. Николаевская площ., № 9, прот. биржи. 29976 1—1

**Книжный Складъ „Южнаго Края“.**

**Поступили въ продажу новыя книги:**

**К. Случевскій.** Уголовно-процессуальная казуистика. Пособіе для лекцій и экзаменовъ. Ц. 1 руб.

**К. Случевскій.** Учебникъ уголовнаго судопроизводства. Судоустройство—судопроизводство. Изданіе второе. Ц. 5 руб.

**Сергѣй Шараповъ.** „Яровыя“, вып. 18-й ц. 30 к.

Его-же „Страда“, вып. 19-й ц. 30 к.

Его-же „Урожай“, вып. 20-й ц. 30 к.

**Уставъ о векселяхъ** съ извлечен. изъ законодат. мотивовъ и рѣшеній правит. Сената и параллельнымъ текстомъ вексельнаго устава изъ. 1893 года, состав. И. К. Оппоковъ. Ц. 1 руб.

**Меблированныя комнаты** Коломенской. Кокошкинская ул., д. № 6, прот. 3-й мужск. гимназіи, имѣются свободныя комнаты. 29485 1—1

**Отдается** комната. Екатеринославская ул., № 58|1, кв. Чичканъ. 29443 3—1

**КВАРТИРА** пять комнатъ, теплая и сухая, со всѣми удобствами. Цѣна очень доступная. Тюремная, д № 12. 29470 3—1

**Отдается квартира** 3 комнаты и кухня. Клочковская ул., № 25. 29934 1—1

**Электрич. освѣщеніе, ЗВОНКИ** устраиваетъ, съ гарантіей 2-хъ лѣтъ, и ремонтъ электрич. сооруженій электромеханикъ В И. Алексѣевъ, и хозяйственныя принадлежности спаиваетъ холоднымъ и горячимъ способомъ, стекло, фаянсъ и т. д. Сумская ул., № 28. 29988 3—1

**За выѣздомъ хозяина,** нуженъ приказчикъ съ залогомъ, или-же продалъ бы мясную и бакалейную торговлю съ большой уступкой. Мироносицкая, 74. 29482 2—1

**Садовникъ-нѣмецъ** имѣетъ многолѣтнюю практику въ Россіи, семейный, знающій по всѣмъ отраслямъ: садоводство, плодоводство, цвѣтоводство и огородничество, желаетъ получить мѣсто отъ 1 января 1903 г., имѣетъ солидныя рекомендаціи въ Харьковѣ и по всѣмъ главнымъ городамъ Россіи, съ которыми имѣлъ торговлю. Адресъ: ст. Люботинъ, Харьков. губ., до востребованія А. В. Ш. 29246 3—2

**Пріѣзжій** поваръ желаетъ получить мѣсто, знаетъ русскую и французскую кухню, имѣетъ казенные аттестаты, можетъ въ отъѣздъ. Михайловская ул., № 32, спр. у хозяина дома. 29380 2—2

**ШВЕЯ** желаетъ получить мѣсто въ домъ, можетъ кроить и шить по журналу, можетъ по хозяйству. Конная улица, № 37, спросить у дворника. 29890 2—2

**ВОЛШЕБНЫЕ ФОНАРИ** для всевозможныхъ картинъ на бумагѣ. Изобрѣтенія полк. Малиновскаго. Спеціальн. мастерская С. К. Акимовой Москва, Плющиха, соб. д. № 33. **Освѣщеніе керосиновое**, а также переносными лампами **наисильнѣйшаго свѣта АЦЕТИЛЕНОВАГО ГАЗА**, годными для всѣхъ системъ фонарей. Цѣны дешевыя. **Полный каталогъ нов. изд. фонарей, ламъ, книгъ, картинъ съ отзывами заказчиковъ и печати за 20 к. марк.**

**ДИПЛОМЪ** за Всероссійскую выставку 1896 года и НАГРАДА за Кіевскую выставку 1897 г. **Привиллегія заяв. № 3233. Настоящее изобрѣтеніе не имѣетъ НИГДѢ СЕБѢ ПОДОБНАГО.** М. 1—1

**КОР-** сажи дамскіе изъ жерсе, по послѣднимъ парижскимъ фасон., приготовлены въ большомъ выборѣ отъ **3-хъ руб.** ФАБРИКОЙ

**Л. ЛЕВИ** рядомъ съ Астраханской гостинницей. 29991 1—1

**КОРОВА,** съ полнымъ молокомъ, и тамъ же лошадь продаются. Рыбная ул., № 20. 29486 1-1

**МЕБЕЛЬ** предлагаютъ въ большомъ выборѣ Мебель: гостинная, будуарная, кабинетная, столовая, вѣнск. и американск. стулья, зеркала, мраморн. умывальн., а также и другіе вещи, по крайне доступнымъ цѣнамъ. Николаевская площ., № 9, прот. биржи. 29959 1—1

**ДЛЯ ЕЛКИ** картонажи и украшенія. Наборы отъ 1 р. 25 к. до 25 р. Игры и игрушки. Торговцамъ уступка %. Въ магазинѣ игрушекъ РУДЕНКО, Шляпный пер., ряд. съ магазиномъ обуви. 29979 1—1

**Спѣшно,** за выѣздомъ, продается новый домъ, съ водопроводомъ и переводомъ банковаго долга. Близъ вокзала, Рудаковскій переулокъ, № 45. 29430 3—1

**Домъ продается,** за экстреннымъ выѣздомъ, за 700 руб. Малая Основа, Михайловскій пер., № 4. 29440 1—1

**По** случаю продается совершенно новый сюртукъ. Москалевка, Екатерининская ул., д. № 43, спрос. полотера Романа Журбу. 29432 1—1

**Недорого** продается турецкій диванъ. Кокошкинская улица, № 13, ходъ съ улицы. 29981 1—1

**Роялъ** съ металл. доск., исправный, прод. Московская, 6, магазинъ Мартинъ. 29074 3—3

# Попечительный Совѣтъ Общества призрѣнія безпріютныхъ малолѣтнихъ сиротъ въ г. Харьковѣ

имѣетъ честь извѣстить, что назначенное на 1 декабря с. г. общее собраніе членовъ Общества не состоялось, за неприбытіемъ требуемаго уставомъ числа членовъ, и покорнѣйше проситъ гг. членовъ этого Общества пожаловать во второе общее собраніе, имѣющее быть 8 декабря с. г., въ 1 часъ дня, въ домѣ Харьковскаго Дворянства (верхній залъ).

Въ виду важности подлежащихъ рѣшенію вопросовъ, крайне желательно, чтобы это общее собраніе почтило своимъ присутствіемъ возможно большее число гг. членовъ Общесвта, причемъ сообщается, что, на основаніи § 11 Устава Общества, собраніе это, какъ второе, будетъ считаться состоявшимся при всякомъ числѣ прибывшихъ членовъ Общества.

Рѣшенію общаго собранія будутъ подлежать: 1) Разсмотрѣніе и утвержденіе смѣтъ на 1903 г. на оборудованіе и содержаніе сельско-хозяйственной школы въ 1902 и 1903 г. 2) О соглашеніи съ харьковскимъ губернскимъ земствомъ относительно денегъ, выдаваемыхъ ежегодно земствомъ Обществу на оплату содержанія питомцевъ, и 3) объ источникахъ, которыми могутъ быть пополнены расходы по смѣтамъ.

А. 557 3—1

# ОБЪЯВЛЕНІЕ УПРАВЛЕНІЯ ЕКАТЕРИНИНСКОЙ желѣзной дороги

доводитъ до общаго свѣдѣнія, что на семнадцатое декабря (17-е) въ 12 часовъ дня, въ помѣщеніи его, находящемся въ г. Екатеринославѣ, назначается конкурренція посредствомъ подачи заявленій въ запечатанныхъ конвертахъ на поставку для дороги въ назначенные въ кондиціяхъ сроки:

Дровъ сосновыхъ, или же сосновыхъ съ примѣсью ольховыхъ и твердыхъ породъ, или ольховыхъ, березовыхъ, дубовыхъ или другихъ твердыхъ породъ 2,500 куб. саж. Дрова должны соотвѣтствовать установленнымъ на дорогѣ техническимъ условіямъ, при чемъ вышеозначенное количество дровъ опредѣлено приблизительно и можетъ подлежать нѣкоторымъ измѣненіямъ при заключеніи сдѣлокъ на поставку.

Лица, желающія принять участіе въ вышепомянутой конкурренціи, приглашаются подать не позже 12 часовъ дня 17-го декабря 1902 года свои заявленія, оплаченныя гербовою маркою 60 коп. достоинства съ сообщеніемъ цѣнъ, и къ заявленіямъ приложить подписанныя заявителемъ: 1) Правила участія въ конкурренціи. 2) Условія поставки (кондиціи) и 3) Техническія условія. Кромѣ сего заявленія должны быть обезпечены залогомъ въ размѣрѣ 10% отъ суммы предлагаемой поставки, каковой залогъ вносится порядкомъ, указаннымъ въ „Правилахъ участія въ конкурренціи“.

Экземпляры правилъ участія въ конкурренціи и кондиціи желающіе могутъ получать почтою или лично во всѣ присутственные дни съ 10 часовъ утра до 3 час. дня, въ Конторѣ Матеріальной Службы. Тамъ-же можно получать и всѣ необходимыя справки и разъясненія.

А. 550 2—2

**РЕКОМЕНДУЕТСЯ** ГИГІЕНИЧЕСКАЯ РИСОВАЯ **КОРОЛЕВСКАЯ ПУДРА**

La reine des poudres

трехъ цвѣтовъ (бѣлая, розовая, рашель).

**Золотая медаль Парижъ 1900.**

Малая коробка 30 к., большая коробка 50 к.

**С.-Петербургская ХИМИЧЕСКАЯ ЛАБОРАТОРІЯ.**

**Въ продажѣ у извѣстныхъ торговцевъ парфюмерными товарами и въ аптекарскихъ магазинахъ.** М. 3—3

БРОКГАУЗЪ - ЕФРОНЪ. Спб., Прачешный, 6.

52 № № журнала около 2000 стр. текста 500 иллюстр.
12 книгъ прилож. около 4000 стр. тек-та 900 иллюстр.

Въ томъ числѣ: **ГЕОГРАФИЧЕСКІЙ АТЛАСЪ** (карты изъ Энц. Словаря). **ФРАНЦ РУССК. СЛОВАРЬ**

**БРОКГАУЗЪ-ЕФРОНЪ.**

**Открыта подписка на 1903 г.** на новый *общедоступный* иллюстрир. еженед. журналъ (пробный № въ Ноябрѣ 1902 г.)

ЦѢНА на ГОДЪ **6 р.** съ пересылкой.

**РАЗСРОЧКА:** при подпискѣ—2 р. къ 1 Марта—2 р. и къ 1 Мая—2 р.

**ВѢСТНИКЪ и БИБЛІОТЕКА САМООБРАЗОВАНІЯ.**

**ПРИ БЛИЖАЙШЕМЪ УЧАСТІИ:**

К. К. Арсеньева, С. А. Венгерова, Я. Г. Гуревича, проф. Глазенапа, проф. Догеля, проф. Иностранцева, проф. Карѣева, проф. Менделѣева, проф. Петрушевскаго, Э. Л. Радлова, А. И. Сомова, проф. Тарханова, проф. Фаусека, проф. Челпанова, проф. Шимкевича, акад. Янжула и др. сотрудн.

Энцикл. Словаря Брокгауза и Ефрона

Въ распоряженіе Редакціи предоставлены всѣ матеріалы, принадлежащіе Энц. Словарю Брокгауза и Ефрона.

**ЗАДАЧА** журнала—одѣлать „университетъ“ доступнымъ ВСѢХЪ.—Матеріалъ для чтенія по всѣмъ отдѣламъ наукъ, искусствъ и литературы, размѣщенный въ **СИСТЕМАТИЧЕСКОМЪ** порядкѣ и изложенный общедоступнымъ языкомъ.—*Оригинальныя статьи русскихъ ученыхъ.* — *Критическое освѣщеніе новѣйшихъ теченій въ наукѣ.* — Открытія и изобрѣтенія.—Въ фельетонахъ научно-популярные романы (аэростатическій романъ Декса и др.). — Отвѣты на запросы подписчиковъ. — Масса иллюстрацій.

**Подписавшіеся въ 1902 г. получатъ** (кромѣ 52 № журнала и 12 прилож.) также безплатно: „ГАЛЛЕРЕЮ РУССКИХЪ ДѢЯТЕЛЕЙ“ (роскошный художественный альбомъ съ поясненіями текстомъ).

**НАЗВАНІЯ БЕЗПЛАТНЫХЪ ПРИЛОЖЕНІЙ:**

(стоимость ихъ въ отдѣльн. продажѣ 37 р. 75 к.).

1. Проф. *Вундтъ.* Введеніе въ философію.
2. Проф. *Оствальдъ.* Философія природы.
3. Подъ ред. проф. *

**САНИ** продаются за ненадобностью, мало подержанныя, московской работы, фартукъ мѣдвѣжья опушь. Воскресенская ул., д. № 33. 29448 2—1

**Самокрасящія гребенки,**
красятъ волосы въ любой несмываемый натуральный цвѣтъ, послѣ чего ихъ можно гофрировать, завивать и пр. **Гребень совершенно безвреденъ.** Перес. налож. платежъ. Шт. 2р. 50 к.
**БАЗАРЪ МАРОКЪ**
СПБ., Невскій, 20—36. М. 30—20

При выпискѣ прилагается задатокъ 25%

**Новая вполнѣ усовершенствованная керосино-калильная горѣлка**
**„СВѢТЪ“,**
**годная ко всякой лампѣ.**

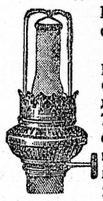

Горѣлка эта лучше всѣхъ существующихъ системъ; при незначительномъ расходѣ керосина даетъ сильный бѣлый пріятный для глазъ свѣтъ около 75 свѣчей. Полное отсутствіе запаха и копоти и вполнѣ безопасна. Цѣна готовой къ зажиганію горѣлки 3 р. 50 к. Центральный складъ для всей Россіи у **ЯКОВА ГОЦА** въ Ростовѣ н-Д., Б.-Садовая, № 98. Требуются дѣятельные представители. 334 15—11

**За** отъѣздомъ продается пальто новое, хорьковое, бобровый воротникъ. Подъ Университетской горкой, магазинъ Г. Трегубова. 29958 3—2

**Желаю** купить небольшую карету, на одну лошадь или на пару, хотя подержанную. Съ предложеніемъ обращаться: Благовѣщенская, № 10 и 12, водолечебница, П. И. Погорѣлову. 29878 3—3

Вблизи конки и церкви, по случаю **продается домъ** на Единовѣрческой ул., № 9. О цѣнѣ узн. въ казенной палатѣ или на Грековской ул., д. Пархоменковой, № 73, у Ястремскаго. 29212 6—2

**Ам. ф.-гармонія,** въ 14 регистр., прод. по сл. По Старо-Моск., Монастырская, 15, во дворѣ. 29263 3—2

## КУПИТЬ ИМѢНІЯ

желаютъ разной величины въ Харьковск. и сосѣдн. губ. Копировку плана и подробную опись просятъ прислать: Харьковъ, Конторская, № 16, Брейтигамъ. 29119 5—3

**Элегантныя дамскія шляпы**
и шапочки. Видѣть 6—8 час. веч. Уг. Нетеченск. и Ващенков. пер., д. Высочина, кв. 59. 29162 4—3

**Двѣ одиночки,**
жеребцы, молодые, хорошо выѣзженные продаются, видѣть отъ 12-2 дня. Миро носицкая ул., 22, Гордѣенко. 29187 4—2

**Продаются** поющіе кеноры; въ пивной, Бурсацкій спускъ, въ домѣ Соколова. 29883 2—2

**САНЕЙ**
большой выборъ. Торговая пл., Каменный столбъ. 29871 5—3

**Домъ съ большимъ**
дворомъ продается. Грековская ул., № 6. 29904 3—2

**ГРОМАДНЫЙ ВЫБОРЪ:** бритвъ, ножей, ножницъ и хозяйственныхъ принадлежностей. Безплатно высылается иллюстрированный прейсъ-курантъ.
**Спеціальный магаз. стальн. издѣлій**
**I. Ф. МАЛЫ.**
Николаевская площадь, противъ биржи. 25038 20—13

## Елочныя украшенія

получены въ большомъ выборѣ, дешево. Для оптовыхъ покупателей скидка.
**В. И. РѢКУШИНЪ,**
Торговая площадь, Шубный рядъ. 28460 18—13

**ПРОДАЖА**
**МИНЕРАЛЬНАГО ТОПЛИВА,**
самаго лучшаго качества, по умѣреннымъ цѣнамъ съ доставкой на домъ. Отпускъ на русскомъ коромыслѣ. Екатеринославская ул., № 64, противъ булочной Мурзина. 29483 1—1

**2 ОДѢЯЛА**
новыхъ атласныхъ продаются за 35 руб. Конторская ул., № 40, спр. дворника. 29987 2—1

**Продается** паровая водяная, вальцевая мельница при рѣкѣ Цонъ, въ 6 верстахъ отъ г. Орла, по Кромскому шоссе, въ суточномъ помолѣ до 1800 пуд. пшеницы. Услов. узн. въ г. Орлѣ. Е. С. Бакиной, Борисоглѣбская ул., с. д. 327 10—6

**Продается домъ.**
По Инструментальному пер., № 3, противъ Земельн. Банка. Условія узнать у хозяйки дома: Губернаторская ул., № 4. 29264 6—2

## Паровые копры

для забивки свай, системы инженера
**Арцышъ,**
имѣются на складѣ вѣсомъ 50, 70 и 100 пуд. Москва, Садовая - Черногрязская, № 345, кв. № 12, 340 3—3

**Купилъ-бы**
мало-подержанную, совершенно исправную вертикальную паровую лебедку 10—15 силъ и такой же паровой котелъ. Иванъ Петровичъ Алексѣевъ, Горловка, Екатеринославской губерніи. 349. 15—7

**Домъ** продается на выгодныхъ условіяхъ, съ переводомъ долга. Б. Михайловская ул., № 50. 28648 10—4

**Продаются** щенки, чистокровные „пойнтера“. Екатеринославская ул., д. № 67, спр. Варвару или Алексѣя. 28702 3—3

**Дрова дубовыя,**
сухія, 3 ар., 1-й и 2-й сор. предлагаетъ лѣсной складъ В. А. Фокина. Воскресенская площ. Телеф. № 186. 29122 3—3

**Недорого продается** разная мягкая мебель: будуарная, гостинная и проч. Московская ул., д. № 25, рядомъ Гельферихъ-Саде, кв. Селецкаго. 29147 3—3

## Настоящіе Отто-Двигатели

**въ соединеніи**
**съ насосными-газо-генераторами.**

Самая простая — и — дешевая рабочая сила.

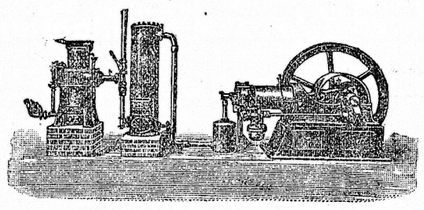

Неограниченное право установокъ.

**60% сбереженія противъ парового устройства.**
Гарантія топлива 1 до 1½ фун. антрацита.
Представитель
**Инженеръ О. Ф. Шмидтъ.**
Харьковъ, Большая-Гончаровская ул., № 24. Б. 30—5

Телефонъ № 724.

## ПОЛУЧЕНА птица битая

и поросята, масло свѣжее сливочное—45 к.—50 к., масло присоленое—35 к. —40 к., творогъ, сметана, мука, медъ въ сотахъ и въ банкахъ, овесъ, сѣно прессованное степное.
**Магазинъ сельско-хозяйствен. продуктовъ,**
Рыбная ул., № 20, рядомъ съ банкомъ О-ва приказчиковъ. 29487 1—1

**Цѣны по фабричному прейсъ-куранту, БЕЗЪ ЗАПРОСА.**

## ОБУВЬ

с.-петербургская механическая, мужскіе и дамскіе гетры, ботинки, туфли, легкія и прочныя, собственной мастерской, гетры, штиблеты, сапоги лаковые, шагреневые, гамбургскіе, бѣлыя туфли для вечеровъ, дорожные сундуки и чемоданы. **Въ магазинѣ обуви РУДЕНКО,** Шляпный переул., рядомъ съ магаз. игрушекъ. 29980 1—1

## ЛИЛІИ, КАМЕЛІИ

и прочіе цвѣтущіе, большой выборъ; корзины, букеты, ново и дешево. Прошу убѣдиться. Сумская, № 5. Телефонъ № 264.
**Григорій Ивановичъ ЭБЕРГАРДТЪ.**
29424 5—2

Изданія годъ 6-й. **ОТКРЫТА ПОДПИСКА на 1903 г.** Изданія годъ 6-й.

## „НАРОДНОЕ БЛАГО“

**ОБЩЕДОСТУПНЫЙ**
еженедѣльный иллюстрированный, литературный и научно-популярный журналъ
**СЕМЕЙНАГО ЧТЕНІЯ и САМООБРАЗОВАНІЯ.**

Въ журналѣ «Народное Благо» участвуютъ извѣстные писатели и ученые:

**Леонидъ Андреевъ.**
**К. Баранцевичъ.**
**И. Бунинъ.**
**Максимъ Горькій.**
**В. Дмитріева.**
**В. Ермиловъ.**
**Н. Златовратскій.**
**П. Засодимскій.**
**Проф. М. Ивановъ.**
**Проф. В. Ключевскій.**
**Проф. А. Кирпичниковъ.**
**Проф. К. Линдеманъ.**
**Н. Левитскій.**
**Д. Мордовцевъ.**
**Вас. Немировичъ-Данченко.**
**Н. Рубакинъ.**
**Проф. Н. Сторожженко.**
**Проф. И. Сѣченовъ.**
**Скиталецъ.**
**К. Станюковичъ.**
**Антонъ Чеховъ.**
**Евгеній Чириковъ.**
**Проф. Д. Заварницкій.**
**Академикъ И. Янжулъ**
**и многіе другіе.**

**ТРИ РУБЛЯ За ТРИ рубля ТРИ РУБЛЯ**
въ годъ съ пересылкой и доставкой подписчики получатъ:

**50** еженед. номеровъ роскошно иллюстрир. журнала, заключ. въ себѣ историческ. и современ. романы, повѣсти, разсказы, стихотвор., статьи по народному здравію, о сѣхъ новѣйш. открыт. и изобрѣтен., по сельскому хозяйству, популярно-научн., портреты современ. обществ. и государств. дѣятелей, а также иллюстраціи современ. событій, отвѣты на всѣ запросы и справки чит. и много др.

**12** безплатныхъ приложеній, составляющихъ вмѣстѣ цѣльную библіотеку, подъ названіемъ „Библіотека Народнаго Блага“,— весьма цѣнное пріобрѣтеніе для каждаго подписчика и для семейнаго чтенія. Изъ нихъ:

**7** книгъ литературной библіотеки **„НАРОДНАГО БЛАГА“**, заключ. въ себѣ избранныя сочиненія знаменитыхъ русскихъ писателей:
1. **ИМПЕРАТРИЦА ЕКАТЕРИНА II,** комедія нравовъ XVIII вѣка.
2. **ФОНЪ-ВИЗИНЪ,** безсмертныя комедіи: „Недоросль“ „Бригадиръ“ и проч.
3. **КАРАМЗИНЪ,** повѣсть „Бѣдная Лиза“, очерки о госуд. дѣят. родн. старины изъ его капит. труда:
4. **ЖУКОВСКІЙ.**
5. **ПУШКИНЪ.**
6. **ЛЕРМОНТОВЪ**

## ИСТОРІЯ ГОСУДАРСТВА РОССІЙСКАГО

**5** томовъ научно-общедоступной, популярной библіотеки „Народнаго Блага“, которые будутъ составлены по новѣйш. трудамъ лучшихъ иностранныхъ и русскихъ ученыхъ профессоровъ. Всякому понятнымъ языкомъ будутъ изложены систематическіе курсы наукъ:

1. **Общедоступная астрономія** (о звѣздахъ, кометахъ, солнцѣ и друг.).
2. **Общедоступная физика** (съ объясн. движенія, теплоты, свѣта, электрич. и проч.).
3. **Общедоступная химія** (о воздухѣ, водѣ, газахъ и проч.).
4. **Общедоступная физіологія** (о питаніи, кровообращеніи, работѣ мозга, сердца и проч.).
5. **Общедоступная гигіена** (наука о здоровьѣ, одеждѣ, пищѣ, жилищахъ, снѣ, отдыхѣ и о томъ, какъ надо жить, чтобы не болѣть, и какъ предохранять себя отъ всякихъ заболѣваній и несчастныхъ случаевъ при работѣ и проч.).

Въ журналѣ „Народное Благо“, между прочимъ, будетъ напечатано:

**АНТОНА ЧЕХОВА НОВЫЙ РАЗСКАЗЪ.**

**Къ 200-лѣтію основанія Петербурга:**
**ИСТОРІЯ ЦАРСТВОВАНІЯ ПЕТРА ВЕЛИКАГО**

въ статьяхъ и друг. произвед., роскошно иллюстрирован.

**ЛЕОНИДЪ АНДРЕЕВЪ,** новый разсказъ **„НА ПУШКАРНОИ“**
**И. МИТРОПОЛЬСКІЙ,** историч. повѣсть **„СМОЛЕНСКЪ ВЪ 1812 г.“**
**В. МИХЕЕВЪ,** повѣсть изъ эпохи покоренія Сибири **„ЗОЛОТАЯ БАБА“.**
**Проф. И. СѢЧЕНОВЪ,** новая научно-популярная статья.
**Академикъ И. ЯНЖУЛЪ,** нов. научн. попул. очерки.
**Д. МОРДОВЦЕВЪ,** очерки изъ древней русской старины.
**В. ПОТЕМКИНЪ,** „О томъ, какъ жилось встарину христіанамъ въ Римскомъ государствѣ и какъ ихъ притѣсняли язычники“.

**Исторія отечественной войны 1812 года,**
очерки и статьи съ иллюстраціями.
**Исторія Русско-Турецкой освобод. войны 1877—78 года,**
въ очеркахъ, разсказахъ и богато иллюстр. воспоминаніяхъ **САМИХЪ УЧАСТНИКОВЪ.**

Цѣна въ годъ журнала **„НАРОДНОЕ БЛАГО“** со всѣми приложеніями ТОЛЬКО **3 РУБ. ВЪ ГОДЪ.**

Въ прошл. год. въ „Народн. Благѣ“ были напечатаны, между проч., произвед.: Леонида Андреева, Боборыкина, Баранцевича, Бунина, проф. Ив. Иванова, проф. Кизеветтера, проф. Ключевскаго, проф. Кирпичникова, проф. Левитскаго, проф. Линдемана, Мамина-Сибиряка, Михеева, Вас. Немировича-Данченко, Потапенко, Скитальца, Станюковича, Антона Чехова.

**Журналъ „НАРОДНОЕ БЛАГО“** со всѣми приложеніями, съ доставк. и пересылк. во всѣ мѣста Россіи, стоитъ
**только ТРИ руб. въ годъ.**

Допускается разсрочка: при подписѣ 1 руб., въ маѣ 1 р. и сентябрѣ 1 руб. Контора и редакція: **Москва,** Бронная, Богословскій пер., домъ № 16.
Подробное иллюстрированное объявленіе по требованію безплатно.

М 2—1

## РОЯЛИ и ПІАНИНО

старѣйш. фабр. **Бр. Дидерихсъ,** (наивысш. награда Grand Prix, Парижъ, 1900 г.).
Единственное представительство для г. Харькова:
**С.-Петербургскій музыкальный магазинъ,**
Николаевск. пл., д. № 29, ряд. съ Земельн. Банк.
**Полученъ роскошн. рояль красн. дерева, съ бронзой.**
*Большой выборъ придворныхъ загран. фирмъ.* 29412 3—2

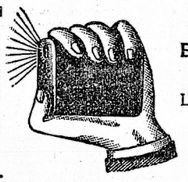

Торговцамъ скидка.

## НОВОСТЬ!

**БЕЗОПАСНАЯ КАРМАННАЯ электрическая ЛАМПА, „СОВЕРШЕНСТВО“.**
Цѣна 2 р. 50 к., съ пер. 3 р. **Единственный складъ у**
**И. АЛЕКСАНДЕРЪ,**
Харьковъ, Николаевская площ., Городской домъ. 29090 4—2

## Гг. желающимъ ПРОДАТЬ

**свои недвижимыя имущ., гдѣ-бы таковыя ни находились,**
**контора Г. П. Фьерфоръ, въ Харьковѣ,**
предлагаетъ печатать объявленія въ спеціальномъ „УКАЗАТЕЛѢ“ конторы, который будетъ печататься 2 раза въ мѣсяцъ (начиная съ 15 декабря с. г.).
„Указатель“, принимая объявленія о прод. недвижимыхъ имуществъ, арендѣ, залогѣ и проч. коммис. дѣлахъ, за сравнительно невысокую цѣну, независимо разсылки 2 раза въ мѣсяцъ всѣмъ подписчикамъ газеты „Харьковскія Губернскія Вѣдомости“, будетъ распространяться по всей Россіи, начиная отъ волостныхъ правл. и до высшихъ учрежд. и должност. лицъ. ВЪ „УКАЗАТЕЛѢ“ принимаются также объявленія торгово-промышленныхъ фирмъ, фабрикъ, заводовъ, страховыхъ общ., банковъ и проч. Лица, желающія помѣстить свои объявленія, могутъ получать правила и условія конторы безплатно. 29449 1—1

Настоящій американскій приборъ для ГИМНАСТИКИ **„Whitely Exerciser“** наилучшій и усовершенствованнѣйшій изъ всѣхъ до сихъ поръ бывш. системъ. Рекомендуется всѣмъ для развитія силъ и сохраненія общаго здоровья. Цѣна 5 руб. за 1 шт. франко. Высылаются наложнымъ платежемъ. Артуръ Іекель, Ревель, Эстл. губ. М. 1—1

## РОЗЫ, ЛАНДЫШИ, ГВОЗДИКИ

и масса другихъ цвѣтовъ, на срѣзъ и въ горшкахъ, очень дешево; заказы выполняю во всякое время: на вѣнки, букеты, корзины, бутоньерки и постановку растеній. Садоводство Н. П. Кузина, магазинъ: Екатеринославская ул., № 33, телефонъ № 1139. Я. Л. Шевченко. 29384 2—2

## КОРОВЫ

продаются, на дняхъ отелились. Искринскій переулокъ, д. № 12. 29983 2—1

**Дрова дубовыя сухія,**
3 аршинной длины, и швырковыя предлагаетъ лѣсной складъ Т. Ф Котляренко по недорогимъ цѣнамъ. По Чеботарской ул., Пискуновскій пер. Телефонъ № 967. 29986 5—1

**Продается МѢСТО**
186 кв. саж. По Садово-Куликовской ул., № 19, съ флигелемъ и надворными постройками. Узн.: По Зміевской, Молчановскій пер., д. № 9, Синельниковой. 29464 4—1

**Пригнаны** для продажи, изъ Таврич. губ. 8 коровъ, нѣмецкой породы, новымъ теломъ, по сходной цѣнѣ. Клочк. ул., Сумское подворье, № 11, д. Павлова. 29984 2—1

**По случаю** продается у портного Эпштейна хорьковое пальто. Монастырскій переул., № 8, противъ Астраханской гостинницы. 29444 1—1

**БОЛЬШОЙ ВЫБОРЪ НОТЪ.**

**Музыкальный магазинъ**
## А. Ф. ГЕРГАРДА.
**Московская ул., № 20. Телефонъ № 145.**
**РОЯЛИ и ПІАНИНО: Я. Беккера, В. Бердуксъ, Ю. Блютнера, Э. Зейлера и др.**
**АМЕРИКАНСКІЯ ФИСЪ-ГАРМОНІИ,**
скрипки, віолончели, балалайки, гитары, мандолины и проч. и проч.
**Полныя оперы и альбомы пьесъ для рояля въ двѣ руки въ роскошныхъ переплетахъ**
**НОТЫ высылаются съ наложеннымъ платежомъ.**
Гг. иногороднимъ прейсъ-курантъ высылается безплатно. Б. 20—10

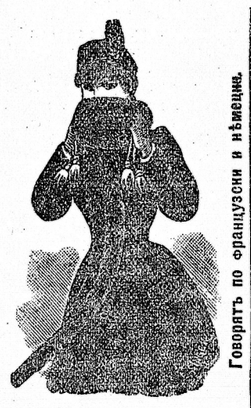

Говорятъ по французски и нѣмецки.

**МѢХОВОЙ МАГАЗИНЪ**
## Г. М. ТРАБСКАГО,
домъ Пащенко-Трипкина, № 76, 77.
**Громадный выборъ сибирскихъ и американск. мѣховыхъ товаровъ.**
**Готовыя шубы, шубки, пальто, ротонды, шинели и дохи, муфты, шапки, шапочки, боа и горжетки въ громадномъ выборѣ.**
**ПРІЕМЪ ЗАКАЗОВЪ.**
**ЦѢНЫ САМЫЯ УМѢРЕННЫЯ.**
*Прейсъ-курантъ безплатно.*
**Телефонъ № 431.**
Б. 36—25

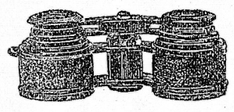

**Полученъ большой выборъ всевозможныхъ**
**БИНОКЛЕЙ,**
**по очень умѣреннымъ цѣнамъ.**
**Оптическій магазинъ Т. ВИТТЪ,**
уголъ Московской ул. и Петровскаго пер. 29924 5—2

**ХАРЬКОВСКАЯ**
## ГОРОДСКАЯ УПРАВА

объявляетъ, что въ присутствіи Управы, въ часъ дня назначены торги на отдачу въ аренду городскихъ столовъ въ хлѣбныхъ галлереяхъ: **16 декабря** на Благовѣщенскомъ базарѣ подъ №№ 2, 12, 13, 15, 16, 17, 18, 19, 20, 24, 25, 26, 27 и 40; **17 декабря** на Рыбномъ базарѣ подъ №№ 1, 2, 6, 7, 12, 14, 20, 21, 22, 23, 33, 35 и 37 **и 18 декабря** на Конномъ базарѣ столовъ подъ №№ 5, 7, 8, 15, 16, 17, 18, 24, 25, 34 и 37 и лавокъ вокругъ хлѣбной галлереи подъ №№ 3, 4, 8, 9, 10, 11 и 12. Б. 3—1

## БАЛАНСЪ

## Общества Взаимнаго Кредита Приказчиковъ въ г. Харьковѣ.

**АКТИВЪ.** **Къ 1-му декабря 1902 года.** **ПАССИВЪ.**

| | | | | | |
|---|---|---|---|---|---|
| Касса | | 40,680 | 83 | | |
| Условн. текущ. сч. въ Харьк Конт. Госуд. Банк. | | 2,154 | 64 | | |
| Текущій счетъ въ Волжско-Камск. Коммерч Банкѣ | | 240,000 | — | | |
| „ „ „ Азовско-Донск Ком. Банкѣ | | 30,000 | — | | |
| „ „ „ Харьк Общ. Взаимн. Кредит. | | 3,000 | — | | |
| „ „ „ 2-мъ Харьк. Общ. Взаимн. Кр. | | 1,100 | — | 316,935 | 47 |
| Азовско-Донской Коммерческій Банкъ | | | | 4,347 | 75 |
| Членскіе взносы въ Обществахъ Взаимн. Кредита | | | | 110 | — |
| Недвижимое имущество Общества | | | | 79,000 | — |
| Движимое „ | | | | 8,674 | 25 |
| Ссуды подъ залогъ % бумагъ *) | | 602,123 | 40 | | |
| „ „ „ драгоцѣнныхъ вещей | | 691,293 | — | | |
| „ „ „ товаровъ | | 105,685 | — | | |
| „ „ „ товаровъ просроченныхъ | | 99,976 | 60 | 1.499,078 | — |
| Спеціальн., счеты, обезпечен. цѣнными бум.**) | | | | 440,732 | 69 |
| Векселя учтенные, находящіеся въ портф. Общества | | 508,459 | 24 | | |
| „ на обез. сц. тек. сч. въ „Х. К. Г.“ Б. | | 110,385 | 66 | | |
| „ отосланные на коммиссію | | 13,370 | 51 | 632,215 | 41 |
| „ протестованные | | | | 7,560 | — |
| „ личные членъ, обезп. обязат. вклад. | | | | 226,795 | — |
| Проц. бум., прин. Общ. ***) ном. ст. Р. | 57,650 | | | 67,185 | 65 |
| Проц. б., принадл. запас. кап. „ „ | 60,950 | | | 59,948 | 13 |
| „ „ школы „ „ | 11,000 | | | 10,795 | 50 |
| „ „ принад. капит. богад. „ „ | 20,300 | | | 19,476 | 75 |
| „ „ вдовъ и сиротъ „ „ | 42,000 | | | 41,391 | 25 |
| „ „ страх. бил. отъ тираж. „ „ | 10,700 | | | 26,809 | 09 |
| „ „ и векселя на коммиссіи | | | | 17,999 | 75 |
| Проценты, выданные вкладчикамъ | | | | 95.009 | 41 |
| Расходы Правленія | | | | 45,797 | 59 |
| „ по недвижимому имуществу | | | | 2,050 | 54 |
| Пособіе, выдан. членамъ, вдовамъ и на воспит. дѣтей | | | | 24,287 | 60 |
| Гербовый сборъ (векселын. бумага и герб. марки) | | | | 1,053 | 90 |
| БАЛАНСЪ | | | | 3.627,253 | 73 |

| | | | | | |
|---|---|---|---|---|---|
| Капиталъ основной | 261,950 | — | | | |
| „ запасный | 59,958 | 46 | 321,908 | 46 | |
| „ складоч. или обязат. вклады 568 член. | | | 592,615 | — | 914,523 46 |
| „ школы | | | | | 10,796 45 |
| „ богадѣльни М. А. Д. | | | | | 19,478 90 |
| „ вдовъ и сиротъ | | | | | 41,476 18 |
| Вклады срочные членовъ | | | 40,770 | — | |
| „ „ посторонніхъ лицъ | | | 1.439,255 | — | |
| „ до востребованія членовъ | | | 32,324 | | |
| „ „ „ посторонніхъ лицъ | | | 458,358 | — | |
| „ текущіе счеты членовъ | | | 28,394 | — | |
| „ „ „ посторонніхъ лицъ | | | 276,394 | — | 2.275,495 — |
| Разныя лица (по счету коммиссіи) | | | | | 17,999 75 |
| Доходы по недвижимому имуществу | | | | | 7,800 — |
| Проценты по операціямъ | | | | | 203,978 67 |
| „ „ „ переходящіе на 1903 годъ | | | | | 10,365 20 |
| Прибыли въ возвратъ списанныхъ векселей | | | | | 13,732 18 |
| Проценты, слѣдуемые вкладч. по 1 января 1902 г. | | | | | 63,955 62 |
| Дивиденд. членовъ не востребованный | | | | | 1,024 99 |
| Переходныя суммы | | | | | 14,004 62 |
| 5% Государств. сборъ съ доход. отъ денежн капиталовъ | | | | | 1,554 25 |
| налогъ 0,216% съ спеціальныхъ счетовъ | | | | | 44 71 |
| Страхованіе билет. отъ тиражей погашенія | | | | | 23,252 24 |
| Поступленія въ возвратъ убытковъ, списанныхъ по спец. сч. и ссудамъ подъ % бумаги | | | | | 7,771 51 |
| БАЛАНСЪ | | | | | 3.627,253 73 |

*) Правительствомъ гарант. 497,118 40
„ негарант. 105,005 —
Р. 602,123 40

**) Счетъ этотъ обезп. проц. бумаг. стоимости по оцѣнкѣ:
гарантированныхъ 350,165 —
негарантированныхъ 403,870 —
Р. 754,035 —

***) Гарантированныхъ 18,550 —
Негарантированныхъ 39,100 —
Р. 57,650 —

**ОБЩЕСТВО ИМѢЕТЪ:**
Цѣнностей на храненіи . . . . . Р. 338,215 —

Предсѣдатель Правленія *Н. Быковъ.*
Членъ Правленія *К. Рудневъ.*
И. д. Члена Правленія *Д. Степаненко.*
Бухгалтеръ *В. Сенчишкинъ.*

## Общество впредь до измѣненія

| ПЛАТИТЪ: | | ВЗИМАЕТЪ: | |
|---|---|---|---|
| По текущему счету | 2% годовыхъ | По учету торговыхъ векселей | отъ 7½% годовъ |
| „ вкладамъ до востребованія | 2½% „ | „ ссудамъ подъ залогъ %% бумагъ: | |
| срочнымъ: | | Правительствомъ гарантированныхъ | „ 7% „ |
| на 1 и 2 года | 4% „ | „ негарантированныхъ | „ 7½% „ |
| „ 3 и 4 года | 4½% „ | По спеціальному счету (on call) | „ 7½% „ |
| „ 5 лѣтъ и болѣе | 5% „ | „ ссудамъ подъ залогъ товаровъ | „ 8% „ |
| | | „ соло-векселямъ членовъ | „ 7% „ |
| | | „ залогу драгоцѣнныхъ вещей | „ 12% „ |

**И ПО СОГЛАШЕНІЮ СЪ ПРАВЛЕНІЕМЪ.**

**Правленіе Общества производитъ покупку и продажу процентныхъ бумагъ.**
**Выдаетъ ссуды подъ залогъ ДРАГОЦѢННЫХЪ ВЕЩЕЙ, ШЕРСТИ и друг. ТОВАРОВЪ.** Б. 1—1

Харьковъ. Типографія „Южнаго Края“, Сумская ул., домъ А. А. Іозефовича, № 13.
„Южный Край“ печатается на ротаціонной машинѣ Парижской фабрики Маринони.