





# Государственная Дума.

Засѣданіе 23-го октября.

Председательствует Волжонский.

Въ чтеніи поступившихъ дѣлъ замѣтилъ Ламкарова объ отказѣ отъ вѣнча сѣна Думы и законодательное предположеніе 44 членовъ объ отказѣ регламентаціи проституціи.

Устройство и эксплуатация телефонныхъ сообщений.

Продолжается обсужденіе законопроекта объ устройствѣ и эксплуатациіи телефонныхъ сообщений.

Статья 108, устанавливающая поря-

докъ выслушавъ проектъ закона, къ городскимъ телефоннымъ сообщениямъ, принимается въ редакціи прогрессистовъ, согласно которой дѣла этого рода, равно какъ опредѣленіе размера вознагражденія за прибрѣтеніе имущества разрѣшается при отсутствіи соглашенія въ вышней законодательной власти, а не въ порядкѣ управленія, какъ это предлагалось земскимъ. Вторая часть статьи 111 предлагается земскимъ учрежденіямъ различныя губерніи право соединять содержанія или телефонныя сообщенія смежныхъ уѣздовъ. Министерствомъ внутреннихъ дѣлъ въ этой части статьи внесена поправка, предлагающая добиваться слова «съ разрѣшенія министра внутреннихъ дѣлъ».

Начальникъ главнаго управленія почты и телеграфовъ настаиваетъ на добавленіи этихъ словъ, откидая, что разъ законопроектъ предоставляетъ земствамъ различныя губерніи соединять свои сѣти, то устное слово въ администраціи телефоновъ будетъ устранено даже въ отношеніи междугородныхъ сообщений.

Дополненіе вѣдомства отклоняется. Противъ статьи положенія принимаются безъ протѣста.

Обсуждается отдѣлы законопроекта. Отказъ третій представляется земствамъ и городамъ, закончавшимъ до дня образованія общегосударственнаго закона конвенціонныя договоры съ почтово-телеграфными вѣдомствами на устройство и содержаніе телефонныхъ сообщений, право воспользоваться предоставленными на основаніи положенія этихъ учрежденій, преимуществами при сооруженіи и содержаніи телефонныхъ линий.

Начальникъ главнаго управленія почты и телеграфовъ предлагаетъ этотъ отказъ исключить.

Докл. выслушавъ заключенія докладчиковъ графа Кашиста и Неклюдова, высказывается противъ принятія предложенія вѣдомства и принимаетъ отказъ изъ редакціи комитетовъ.

Первое постановленіе чтеніе законопроекта закончено.

Второй пріинимается законопроектъ объ устройствѣ и эксплуатациіи телефонныхъ сообщений.

Докл. выслушавъ заключенія докладчиковъ графа Кашиста и Неклюдова, высказывается противъ принятія предложенія вѣдомства и принимаетъ отказъ изъ редакціи комитетовъ.

Первое постановленіе чтеніе законопроекта закончено.

Второй пріинимается законопроектъ объ устройствѣ и эксплуатациіи телефонныхъ сообщений.

Докл. выслушавъ заключенія докладчиковъ графа Кашиста и Неклюдова, высказывается противъ принятія предложенія вѣдомства и принимаетъ отказъ изъ редакціи комитетовъ.

Первое постановленіе чтеніе законопроекта закончено.

Второй пріинимается законопроектъ объ устройствѣ и эксплуатациіи телефонныхъ сообщений.

Докл. выслушавъ заключенія докладчиковъ графа Кашиста и Неклюдова, высказывается противъ принятія предложенія вѣдомства и принимаетъ отказъ изъ редакціи комитетовъ.

Первое постановленіе чтеніе законопроекта закончено.

Второй пріинимается законопроектъ объ устройствѣ и эксплуатациіи телефонныхъ сообщений.

Докл. выслушавъ заключенія докладчиковъ графа Кашиста и Неклюдова, высказывается противъ принятія предложенія вѣдомства и принимаетъ отказъ изъ редакціи комитетовъ.

Первое постановленіе чтеніе законопроекта закончено.

Второй пріинимается законопроектъ объ устройствѣ и эксплуатациіи телефонныхъ сообщений.

Поддерживающій сѣтъ главнаго интендантскаго управленія.

В. А. Харламовъ, поддерживая вопросъ министромъ внутреннѣхъ дѣлъ и военному о мѣрахъ борьбы съ чужой въ Донской области, указываетъ, что въ виду неудовлетворительной поставкѣ акрицидской помощи въ области, а также вѣдомственныхъ прѣній между противоположной комиссіей и главными военными санитарными министерства существуютъ опасеніе, что чума въ области не будетъ въ этомъ году послѣдней.

Вопросъ принимается.

Затѣмъ принимается желательнымъ законодательное предположеніе о передачѣ дворянскихъ и крестьянскихъ учрежденій и статистическаго комитета Донской области въ вѣдѣніе министерства внутреннихъ дѣлъ.

Председатель Родзянко предлагаетъ, стои, выслушавъ Высочайшую телеграмму, полувѣстную въ отвѣтъ на пріисланный отъ имени Думы поздравленіе по случаю годовщины рожденія императора Его Величества:

«Петербургъ. Председателю Государственной Думы. Благодаря Государственную Думу за пріисланный поздравленіе. НИКОЛАЙ».

Председатель возглашаетъ: «Государю Императору ура». Въ отвѣтъ раздаются многократное «ура» членовъ Думы.

По признанію желательнымъ законодательному предположенію о передачѣ дворянскихъ и крестьянскихъ учрежденій и статистическаго комитета Донской области въ вѣдѣніе министерства внутреннихъ дѣлъ начальникъ главнаго штаба заявляетъ, что Советъ министровъ пріинимаетъ это законодательное предположеніе непримѣнимо.

По вопросу о желательности законодательнаго предположенія объ учрежденіи окружнаго суда въ Питирокскъ Н. И. Шубинскій отъ имени октябристовъ проситъ считать это предположеніе съ оговоркой, ибо министерствомъ юстиціи разработаны соответствующій законопроектъ, по разсмотрѣніи котораго возможно будетъ разрѣшить спорный вопросъ: въ Армавирѣ, Майкопѣ или Питирокскѣ надлежитъ учредить судъ. Предположеніе снимается.

Измѣненіе порядка разсмотрѣнія росписи.

А. И. Шингаревъ высказывается за желательность законопроектъ предположенія объ измѣненіи порядка разсмотрѣнія росписи, указывая, что оно повторяетъ лишь съ нѣкоторыми дополненіями, вышними практической работой вѣдѣ бюджетной, аналитическаго предположенія, внесенныя вѣдѣми во вторую и третью Думы. Предположеніе это предусматриваетъ передѣленіе на 1 вѣдѣ началъ бюджетнаго года, затѣмъ оно направлено въ разсмотрѣніе бюджета. Наконецъ, касается измѣненія статей сѣтскихъ росписей, регулирующихъ взаимоотношеніе между вѣдѣми и вѣдѣми палатами, отразившихъ практическую работу со-вѣщенію проектною разработкой вѣдѣтныя проекты. Ораторъ проситъ пріинять предположеніе желательнымъ и передать его въ бюджетную комиссію; на-бѣтается, что Дума пріинимаетъ, что бюджет-

быть регулироваться строгими нормами закона. (Гулково-сѣтскія сѣтскія).

Директоръ департамента государственнаго казначейства заявляетъ, что проектъ готовъ принять на себя разработку соответствующаго законопроекта лишь въ части предположенія, касающагося перераспределенія бюджетнаго года.

Предположеніе единогласно принимается желательнымъ и передается для разработки въ бюджетную комиссію.

К. А. Тарасовъ и Н. В. Жилинъ 1-й, поддерживая желательность законодательнаго предположенія объ удешевленіи сахара и высказываются за желательность отмены сахарныхъ нормировокъ.

Предположеніе передается въ финансовую и сѣтско-хозяйственную комиссію для разсмотрѣнія по вопросу о желательности.

И. И. Ефремовъ поддерживаетъ желательность предположенія объ удешевленіи числа должностей въ присутствіи по вѣстнымъ дѣламъ Донской области.

Начальникъ главнаго штаба заявляетъ, что военное министерство, признавъ необходимость усилія личнаго состава этихъ присутствій, разработало законопроектъ, который, по полученіи отзыва министерства финансовъ, получаетъ безотлагательное дальнейшее направленіе въ законодательную власть.

Ефремовъ поддерживаетъ предположеніе о передачѣ предположенія въ комиссію, въ виду возможности разработки этого вопроса вѣдомствомъ.

Предположеніе принимается желательнымъ и передается въ комиссію. Слѣдующее засѣданіе завтра. (СПА).

## Вечернее засѣданіе.

Въ вечернемъ засѣданіи председательствуетъ М. В. Родзянко.

Принимается запросъ о запрещеніи охоты; затѣмъ Дума переходитъ къ обсужденію, внесеннаго запроса о разрешеніи противъ печати.

А. Ф. Керенскій провозглашаетъ горячую рѣчь, въ которой указываетъ, что представителями правительства преслѣдуютъ прогрессивную печать и въ то же время допускаютъ погромныя статьи «Новой Времени» и «Земщины».

Ораторъ заявляетъ, что каковы-бы ни были приговоры по дѣлу Бейлиса, онъ не заставитъ повѣрить въ существованіе «ритуальныхъ» убійствъ.

Родзянко останавливаетъ оратора, прося не касаться дѣла Бейлиса.

Керенскій. Какъ повѣрить въ существованіе ритуальныхъ убійствъ?

Председатель заявляетъ Керенскому слово.

Керенскій понижаетъ тѣнгу, сопровождая оными овами со сѣткой оппозиціи.

Баллотировкой сѣтшность запроса отвергается.

Отвергается также сѣтшность запроса о репрессіяхъ противъ печати, внесеннаго с. д., при чемъ Родзянко заявляетъ, слова выступившаго по этому вопросу депутата Н. С. Чхеидзе.

(Соб. кор.).

## Маленькія замѣтки.

«Въ Россіи до сихъ поръ нѣтъ памят-

Восточная подписка на памятникъ Гюльшару и Лермонтову идетъ очень слабо, большинство писемъ идетъ отъ сла-бо, большинство писемъ идетъ отъ сла-

Но еще хуже—и это много разъ отжи-чалось—съ жѣтками, связанными съ не-домомъ вѣстимыхъ людей.

Д. С. Морозовскій въ послѣдней лекціи о Некрасовѣ «Тайна Некрасова», прочитанной въ Петербургѣ, говоритъ, что въ родной усадьбѣ плана народнаго гора-жоса его смерти открыты... кабакъ съ вѣстимой-беспомощной вѣстимостью.

Транзитное заведеніе...

«На доброй—кабакъ, а на могилѣ—основной вѣст, вотъ чѣмъ русское об-щество выразило поэтическій и жѣтскій подвигъ Некрасова»,—говоритъ Д. С. Морозовскій...

Кстати о Некрасовѣ.

Очень интересна характеристика Некрасова и съ ней необходимо ознакомиться тѣмъ, кто до сего времени не могъ забыть о Некрасовѣ-картинникѣ, «го-вѣстѣ» и т. д. (это такъ недавно об-

у. и является кратчайшимъ путемъ къ Балажовскому показу.

Вѣроятная погода на 24 октября: Увѣренно тепло, осадки возможны.

Мѣстный судъ. Домовладѣльцы Гра-тиловская и Соколовская вчера предло-жили городской управѣ купить у нихъ дво-ровую участку на углу С.-Московской и Вознесенской площадей мѣромъ въ 900 кв. саж. для постройки зданія подѣ мѣ-ровыхъ учрежденій. Домовладѣльцы наза-чаютъ цѣну въ 160,000 руб.

Отчетъ канализаціоннаго бюро. На послѣднемъ засѣданіи канализаціонной комиссіи были разсмотрѣны и одобрены отчетъ канализаціоннаго бюро о техниче-ской части произведенныхъ канализаціон-ныхъ работъ. Комиссія постановила отпо-чатать отчетъ въ количествѣ 500 экзе-мпляровъ.

Новобранцы. Со вчерашняго дня въ харьковскомъ волостномъ правленіи начался наборъ новобранцевъ. Вчера про-исходила повѣрка молодыхъ людей, под-лежащихъ призыву въ текущемъ году. Сегодня предполагается жеребьевка.

Фесенковская лѣвада. Съ сооруже-ніемъ на углу Петинской и Фесенковской ул. новой городской пожарной части, ста-ли быстро раскупаться участки земли на Фесенковской лѣвадѣ, главнымъ образомъ прилегающіе къ Петинской и Фесенков-ской ул. Въ послѣднее время всѣ выше-упомянутыя части Фесенковской лѣвады разбиты на закупочные уже участки по остоуменю. Застройка этихъ участковъ начнется съ наступленіемъ строительнаго сезона будущаго года.

Просьба о замощеніи переулка.

«Русская дума»,—сказалъ Д. С. Мо-розовскій,—фатально колеблется между подвѣстностью и сѣтшностью. Некрасовъ не былъ ни подвѣстнымъ, ни сѣтшнымъ. И въ этомъ заключается сѣтшность поэтической сѣтшности его творчества и жизни. Въ обыкновенные русскіе люди, въ одинако-вой степени далекие отъ подвѣстности и сѣтшности, должны изкушать свою половинча-тость такими прѣстѣтскими терзаниями и мученіями, какія застали оратора подѣ сѣтшностью, грѣшнымъ жизнью Некрасова».

Особенно не могли прѣстѣт, да и странно забыть огу Муравьеву, когда Некрасовъ хотѣлъ сохранить свой «Сѣтш-ность»...

«Но Некрасовъ не нуждается въ сѣтшности, потому что онъ самъ казнилъ себя ужасной казнью: самопрѣстѣтностью. «Но прѣстѣтать казнь казнилъ мучительной той, которую въ сѣтшность пошу»,—въ устахъ Некрасова эти показанныя слова не были фразой, а глубоко выстраданной истиной»....

«Прости, о, родина, прости!»

А. Епифанскій.

Вчера состоялось годовое засѣданіе об-щественнаго собранія членовъ о-ва. Засѣданіе было открыто товарищемъ предѣтателя бар. Р. Ю. Будбергъ, который предло-жилъ избрать предѣтателя настоящаго засѣданія. Былъ избранъ Г. Г. Бурла-ковъ.

Былъ заслушанъ отчетъ о дѣятельно-сти о-ва за истекшій 1911—12 годъ. Дѣятельность эта характеризуется прѣ-до всего дѣлать разнѣ мѣропріятій, ко-торыхъ охватываютъ обширную область сѣтшного хозяйства и который идутъ наперѣту послѣднимъ усложненіямъ вѣ-дѣми въ области сѣтшного хозяйства теорія и практики.

Дѣлалъ докладъ о дѣятельности об-ва, Г. Г. Даболдъ откидываетъ важность учре-жденія вышнихъ сѣтшныхъ хозяйственныхъ курсовъ, которое не получило своего осу-ществленія по причинѣ учрежденія въ г. Харьковѣ частныхъ курсовъ. Если же частные курсы прекратятъ свое суще-ствование, то немедленно будетъ возбу-ждено ходатайство объ учрежденіи кур-совъ обществу.

За истекшій годъ о-во приобрѣло свы-ше 200 членовъ, что для о-ва, въ которомъ особѣ ихъ не свыше 500 членовъ, является значительнымъ и слу-житъ показателемъ тѣхъ прочихъ сим-патій, которыя все болѣе и болѣе уве-рѣиваются въ обществу въ широкихъ кру-гахъ публики.

Въ отчетномъ году былъ окончательно рѣшенъ вопросъ о сѣтшномъ сѣтш-номъ о-ва съ московскимъ народ-нымъ банкомъ. Было постановлено прі-обрѣсти 10 акцій банка по 250 руб. каждая и уполномочить предѣтателя о-ва С. М. Кузнецова пріислать на учре-дительною собраніи акціонерамъ банка о-во, какъ юридическое лицо, пріислать на о-во обществу корреспонденція моско-вскаго банка и, какъ таковыя, открыто дѣлать по измѣненію вѣдѣхъ сѣтш-ныхъ съ этимъ операціей.

Засѣданіе закончилось до поздней ночи. Продолженіе засѣданія—сегодня.

С.-Петербургскій Международный Коммерческій Банкъ.

ХАРЬКОВСКОЕ ОТДѢЛЕНІЕ. Николаевская площадь, свой домъ. Городская контора отдѣленія—въ Сузаль-скомъ торговомъ радѣ.

На 24-е октября 1913 года.

Покуп. Прод.

5% 1 вѣтш. съ выигр. заемъ 1864 г. . . . . по 481 485

5% 1 вѣтш. съ выигр. заемъ 1866 г. . . . . 372 376

5% 1 вѣтш. съ выигр. з. Гос. Двор. Зем. Банка . . . 316 320

4% Государств. рента . . . — —

4% 1 вѣтш. з. Харьк. Зем. банка . . . — —

Страх. бнз. 1 займа отъ тар. 25 января 1914 г. . . . по 12.50

1 марта 1914 г. . . . . 7.50

# Засѣданія.

Городской думы.

Описание засѣданія городской думы по разсмотрѣнію докладовъ по повѣстѣ № 10 назначено на сегодня въ 7½ час. веч.

Въ виду сѣтшности доклада о переселеніи нацѣтшности докладъ—вѣстимый сокращеніи кредитовъ по 5-му облига-ціонному займу по квартирному отѣле-нію—необходимо разсмотрѣть этотъ до-кладъ въ сегодняшнемъ засѣданіи въ прѣ-сутствіи по мѣстѣ 40 гласныхъ.

При неудачѣ совѣта требованія члена гласныхъ слѣдующее засѣданіе со-стоится завтра, а въ случаѣ отсутствія на-ружма въ этомъ засѣданіи докладъ съ заключеніемъ городской управы, въ силу ст. 89 городского положенія, будутъ прѣ-ставлены г. губернатору.

Сельско-хозяйственного о-ва.

Вчера состоялось годовое засѣданіе об-щественнаго собранія членовъ о-ва. Засѣданіе было открыто товарищемъ предѣтателя бар. Р. Ю. Будбергъ, который предло-жилъ избрать предѣтателя настоящаго засѣданія. Былъ избранъ Г. Г. Бурла-ковъ.

Былъ заслушанъ отчетъ о дѣятельно-сти о-ва за истекшій 1911—12 годъ. Дѣятельность эта характеризуется прѣ-до всего дѣлать разнѣ мѣропріятій, ко-торыхъ охватываютъ обширную область сѣтшного хозяйства и который идутъ наперѣту послѣднимъ усложненіямъ вѣ-дѣми въ области сѣтшного хозяйства теорія и практики.

Дѣлалъ докладъ о дѣятельности об-ва, Г. Г. Даболдъ откидываетъ важность учре-жденія вышнихъ сѣтшныхъ хозяйственныхъ курсовъ, которое не получило своего осу-ществленія по причинѣ учрежденія въ г. Харьковѣ частныхъ курсовъ. Если же частные курсы прекратятъ свое суще-ствование, то немедленно будетъ возбу-ждено ходатайство объ учрежденіи кур-совъ обществу.

За истекшій годъ о-во приобрѣло свы-ше 200 членовъ, что для о-ва, въ которомъ особѣ ихъ не свыше 500 членовъ, является значительнымъ и слу-житъ показателемъ тѣхъ прочихъ сим-патій, которыя все болѣе и болѣе уве-рѣиваются въ обществу въ широкихъ кру-гахъ публики.

Въ отчетномъ году былъ окончательно рѣшенъ вопросъ о сѣтшномъ сѣтш-номъ о-ва съ московскимъ народ-нымъ банкомъ. Было постановлено прі-обрѣсти 10 акцій банка по 250 руб. каждая и уполномочить предѣтателя о-ва С. М. Кузнецова пріислать на учре-дительною собраніи акціонерамъ банка о-во, какъ юридическое лицо, пріислать на о-во обществу корреспонденція моско-вскаго банка и, какъ таковыя, открыто дѣлать по измѣненію вѣдѣхъ сѣтш-ныхъ съ этимъ операціей.

Засѣданіе закончилось до поздней ночи. Продолженіе засѣданія—сегодня.

С.-Петербургскій Международный Коммерческій Банкъ.

ХАРЬКОВСКОЕ ОТДѢЛЕНІЕ. Николаевская площадь, свой домъ. Городская контора отдѣленія—въ Сузаль-скомъ торговомъ радѣ.

На 24-е октября 1913 года.

Покуп. Прод.

5% 1 вѣтш. съ выигр. заемъ 1864 г. . . . . по 481 485

5% 1 вѣтш. съ выигр. заемъ 1866 г. . . . . 372 376

5% 1 вѣтш. съ выигр. з. Гос. Двор. Зем. Банка . . . 316 320

4% Государств. рента . . . — —

4% 1 вѣтш. з. Харьк. Зем. банка . . . — —

Страх. бнз. 1 займа отъ тар. 25 января 1914 г. . . . по 12.50

1 марта 1914 г. . . . . 7.50

Просьба о замощеніи переулка.

«Въ Россіи до сихъ поръ нѣтъ памят-

Не удосужились



Единогласно принимается законопроект о принятии на средства казны отпущенных в 1912 г. Советом министров, военному министру в порядке статьи 17 бюджетных правил 12983000 р., в качестве сверхбюджетного расхода, на покрытие некоторых

А. Н. Шингаревъ высказываетъ изъ заботливости законодат. предположе-  
нія объ измѣненіи порядка разсчетовъ  
ростовъ, указывая, что оно повторитъ  
лишь съ нѣкоторыми дополненіями, въ  
различныя практической работой изд.  
бюджетности, а именно въ предположеніи  
измѣненія надатъ во вторую и третью  
Думы. Предположеніе это подразумѣва-  
етъ переизмѣненіе на 1 апреля на-  
блюдательнаго года, затѣмъ оно направ-  
лено въ разбирательствѣ бюджета. Наконецъ  
касается нѣкоторыхъ статей сѣбныхъ  
правилъ, регулирующихъ взаимоотноше-  
ніе между первой и второй палатами  
отрицающихъ прерогативу право со-  
вершенно произвольно расходовать нѣко-  
торыя продукты. Ораторъ проситъ при-  
знать предположеніе заботливости и пе-  
редать его въ бюджетную комисію; на-  
дѣется, что Дума признаетъ, что бюджет-  
ныя права законодательныхъ учрежде-  
ній должны быть расширены и не должны  
порочиться искомымъ недоумѣніемъ, я-  
ко дѣйствій исполнительной власти при  
расхождении народныхъ денегъ должны

Керенский. Как повлиять на общественное сознание?  
Председатель слышит Керенского слова.  
Керенский покидает трибуну, сопровождаясь овациями со скамей оппозиции.  
Баллотаровой слышимость вопроса возвращается.  
Отвращается также слышимость вопроса репрессиям против печати, внесенного с.д., при чем Родзинко слышит слова выступившего по этому вопросу депутата Н. С. Чхеидзе.

«Въ Россіи до сихъ поръ нѣтъ памятника Достоевскому, съ протѣю отбивает парижскій корреспондентъ, описавшій торжественное открытіе памятника авіатору Сантоси-Дюмону въ присутствіи самого авіатора.

ель харьковской волостным правлением начата набор новобранцев. Второ проходила поезда молодых людей, возмещавших призыву в текущем году. Сегодня предвзаетел жеробельска.

● **Просяба о замощении переулка.** Домовладельцы Надеждинского переулка обратились в управу с просьбой замостить Надеждинский пер., ибо посредник его является впадина. Переулок этот соединяет С. Московскую и Таласскую.

**С.-Петербургский Международный  
Коммерческий Банк.**

**ХАРЬКОВСКОЕ ОТДѢЛЕНИЕ.**

Николаевская площадь, свойство.  
Городская контора отъѣздов — въ Суданскій  
скромъ торговомъ ряду.

**На 24-е октября 1913 года.**

|                              | Покуп. Прод. |
|------------------------------|--------------|
| 5% 1 ввнтр. съ ввнтр. заемъ  |              |
| 1864 г. . . . .              | по 431 485   |
| 5% 1 ввнтр. съ ввнтр. заемъ  |              |
| 1866 г. . . . .              | 372 376      |
| 5% закл. съ ввнтр. з. Гос.   |              |
| Двор. Зем. Банка . . . .     | 316 320      |
| 4% Государств. рента         |              |
| 6% закл. з. Харьк. Зем.      |              |
| мѣстной Банка . . . .        | — —          |
| Страх. Сна. 1 займа отъ тир. |              |
| 25 января 1914 г. . . .      | по Рб. 12.50 |
| II                           |              |
| 1 марта 1914 г. . . . .      | 7.50         |
| Двор.                        |              |
| 1 ноября 1913 г. . . . .     | 7.20         |

Чети заграппану по биржевымъ курсамъ.  
Несгораемые лишки — сейфы, въ подземной  
стальной кладовой Банка, по Руб. 6—, Руб.  
10.— и Руб. 15.— въ годъ.

В отчетном году были окончательно решены вопросы о смене солидного-возрастного о-па с московского парохода банком. Было постановлено приобрести 10 акций банка по 250 руб. каждая и уполномочить председателя о-па С. М. Кузнецова присутствовать на учредительном собрании акционеров банка. О-по, как юридическое лицо, призвано на себя обязанности корреспондента московского банка и, как таковое, отменяет действия по исполнению всех связанных с этим операций.

Заседание заканчивается поздней ночью. Продолжено заседание — сегодня.

В воскресенье, 20-го октября, в городском доме, в 8 час. утра должно было состояться заседание комитет «харьковского общества содействия фабричному посетению детей и молодежи в отпуск».

Азия

Северная Америка

Южная Америка

Океанъ

Великій Імъ

Битъ

О-въ

Самое

Атлантисскій океанъ

Німак, тільки що обозначений канал, що пролягає саміть американцєвъ, необ-  
хідно бєть, пражє всего для саміть  
американцєвъ, и въ отношеніи

Что же заставило «коммерческих янки» бросить заботу о «долларе», — и какими посулами грядущему счастью суметь прельстить их «великий империализм» Рузвельта?

листы утверждают, что на всех необозримых атлантических и тихоокеанских прибрежных водах и на обширном пространстве центральной или средней Америки водворится и будет пахать одна

Правда, Панамский канал не закроет  
восток, продолжит торговые связи

Канада готова, — и первый американский корабль онъ пропустить на-дняхъ. *Открытiе* же канала (для иностранныхъ кораблей), вѣроятно, будетъ отложено, если до 1915 г. то до 1914 года.

Всего роздано 9 изградъ на сумму 800 руб.

Распределение наградъ  
невѣстамъ.

Всего роздано 9 ялградъ на сумму 800 руб.

\* См. "Утро" № 2112.



# Государственная Дума.

## Засѣданіе 23-го октября.

Председательствуют Волконскій. Въ числѣ поступившихъ дѣлъ заявленіе Лашкарова объ отказѣ отъ званія члена Думы и законодательное предложеніе 44 членовъ объ отміѣ регламентаціи проституціи.

### Устройство и эксплуатация телефонныхъ сообщений.

Продолжается обсужденіе законопроекта объ устройствѣ и эксплуатациі телефонныхъ сообщений.

Статья 108, устанавливающая порядокъ выкупа правительствомъ земскихъ и городскихъ телефонныхъ сообщений, принимается въ редакціи прогрессистовъ, согласно которой дѣла этого рода, равно какъ опредѣленіе размѣра вознагражденія за приобретаемое имущество разрѣшаются при отсутствіи соглашенія въ порядкѣ законодательномъ, а не въ порядкѣ управленія, какъ это предлагалось комиссіей. Вторая часть статьи 111 предоставляетъ земскимъ учрежденіямъ различныя губерній право соединять содержимыя ими телефонныя сообщенія смежныхъ уѣздовъ. Министерствомъ внутреннихъ дѣлъ въ этой части статьи внесена поправка, предлагающая добавить слова «съ разрѣшенія министра внутреннихъ дѣлъ».

Начальникъ главнаго управленія почтъ и телеграфовъ настаиваетъ на добавленіи этихъ словъ, отмѣчая, что разъ законопроектъ предоставитъ земствамъ различныя губерній соединять свои сѣти, то участие казны въ эксплуатациі телефонныхъ будетъ устранено даже въ отношеніи междугородныхъ сообщений.

Дополненіе вѣдомства отклоняется. Прочія статьи положенія принимаются безъ преній.

Обсуждаются отдѣлы законопроекта. Отдѣлъ третій предоставляетъ земствамъ и городамъ, заключившимъ до дня общаго обсуждаемаго закона концессіонныя договоры съ почтово-телеграфнымъ вѣдомствомъ на устройство и содержаніе телефонныхъ сообщений, право воспользоваться предоставляемыми на основаніи положенія этимъ учрежденіямъ преимуществами при сооруженіи и содержаніи телефонныхъ линій.

Начальникъ главнаго управленія почтъ и телеграфовъ предлагаетъ этотъ отдѣлъ исключить.

Дума, выслушавъ заключенія докладчиковъ графа Капниста и Неклюдова, высказывается противъ принятія предложенія вѣдомства и принимаетъ отдѣлъ въ редакціи комиссіи.

Первое постановленіе законопроекта закончено.

Безъ преній принимается законопроектъ объ измѣненіи устройства штата управленія ростово-донского градоначальства.

Далѣе, единогласно, безъ преній, отклоняются законопроектъ объ ассигнованіи отпущенныхъ Совѣтомъ министровъ на основаніи статьи 17 бюджетныхъ правилъ 382438 р. на работы по устройству въ Петербургѣ коллектора въ 1911 г. и 1762000 р. для расчистки за работы и поставки при постройкѣ казармъ въ 1912 г.

Единогласно принимается законопроектъ о принятіи на средства казны отпущенныхъ въ 1912 г. Совѣтомъ министровъ военному министру въ порядкѣ статьи 17 бюджетныхъ правилъ 12983000 р., въ качествѣ сверхсметнаго расхода, на подкупленіе нѣкоторыхъ

подкупленныхъ особиты главнымъ интендантскаго управленія.

В. А. Харламовъ, поддерживая вопросъ министромъ внутреннихъ дѣлъ и военному о мѣрахъ борьбы съ чумой въ Донской области, указываетъ, что въ виду неудовлетворительной постановки медицинскіи помощи въ области, а также вѣдомственныхъ преній между противочумной комиссіей и главнымъ военнымъ санитарнымъ инспекторомъ существуетъ опасеніе, что чума въ области не будетъ въ этомъ году послѣдней.

Вопросъ принимается.

Затѣмъ признается желательнымъ законодательное предложеніе о передачѣ дворянскихъ и крестьянскихъ учрежденій и статистическаго комитета Донской области въ вѣдѣніе министерства внутреннихъ дѣлъ.

Председатель Родзянко предлагаетъ, стоя, выслушать Высочайшую телеграмму, полученную въ отвѣтъ на принесенное имя отъ имени Думы поздравленіе по случаю годовщины восшествія на престолъ Его Величества:

«Петербургъ. Председателю Государственной Думы. Благодарю Государственную Думу за принесенное поздравленіе.

НИКОЛАЙ».

Председатель возглашаетъ: «Государю Императору ура». Въ отвѣтъ раздаются многократное «ура» членовъ Думы.

По признанному желательнымъ законодательному предложенію о передачѣ дворянскихъ и крестьянскихъ учреждений и статистическаго комитета Донской области въ вѣдѣніе министерства внутреннихъ дѣлъ начальникъ главнаго штаба заявляетъ, что Совѣтъ министровъ призналъ это законодательное предложеніе неприемлемымъ.

По вопросу о желательности законодательнаго предложенія объ учрежденіи окружнаго суда въ Пятигорскѣ Н. И. Шубинскій отъ имени октябристовъ проситъ снять это предложеніе съ очереди, ибо министерствомъ юстиціи разработанъ соответствующій законопроектъ, по разсмотрѣніи котораго возможно будетъ разрѣшить спорный вопросъ: въ Армавирѣ, Майкопѣ или Пятигорскѣ надлежитъ учредить судъ. Предложеніе снимается.

### Измѣненіе порядка разсмотрѣнія росписи.

А. И. Шингаревъ высказывается за желательность законодат. предложенія объ измѣненіи порядка разсмотрѣнія росписи, указывая, что оно повторитъ лишь съ избытками дополненіями, выванными практической работой надъ бюджетомъ, аналогичныя предложенія, внесенныя кадетами во вторую и третью Думы. Предложеніе это предусматриваетъ передвинутіе на 1 апрѣль начала бюджетнаго года, затѣмъ оно направлено къ разсмотрѣнію бюджета. Наконецъ, касается нѣкоторыхъ статей сѣтнскихъ правилъ, регулирующихъ взаимоотношеніе между верховой и низшей палатами, открывающихъ правительству право совершенно произвольно расходовать нѣкоторыя кредиты. Ораторъ проситъ признать предложеніе желательнымъ и передать его въ бюджетную комиссію; надѣется, что Дума признаетъ, что бюджетныя права законодательныхъ учрежденій должны быть расширены и не должны подвергаться неяснымъ недоумкамъ и что дѣйствию исполнительной власти при расходованіи народныхъ денегъ должны

быть регулированы строгими нормами закона. (Резонансная сѣна).

Директоръ департамента государственнаго казначейства заявляетъ, что правительство готово принять на себя разработку соответствующаго законопроекта лишь въ части предложенія, касающагося передвинутія бюджетнаго года.

Предложеніе единогласно признается желательнымъ и передается для разработки въ бюджетную комиссію.

К. А. Тарасовъ и Н. В. Жилинъ 1-й, поддерживаютъ желательность законодательнаго предложенія объ удешевленіи сахара и высказываются за желательность отміѣны сахарныхъ нормировокъ.

Предложеніе передается въ финансовую и сельско-хозяйственную комиссію для разсмотрѣнія по вопросу о желательности.

И. Н. Ефремовъ поддерживаетъ желательность предложенія объ увеличеніи числа должностей въ присутствіяхъ по крестьянскимъ дѣламъ Донской области.

Начальникъ главнаго штаба заявляетъ, что военное министерство, признавъ необходимость усиленія личнаго состава этихъ присутствій, разработало законопроектъ, который, по полученіи отзыва министерства финансовъ, получаетъ безотлагательное дальѣйшее направленіе въ законодательномъ порядкѣ.

Ефремовъ все-таки поддерживаетъ предложеніе о передачѣ предложенія въ комиссію, въ виду медленности разработки этого вопроса вѣдомствомъ.

Предложеніе признается желательнымъ и передается въ комиссію.

Слѣдующее засѣданіе вечеромъ. (СПА).

### Вечернее засѣданіе.

Въ вечернемъ засѣданіи председательствуютъ М. В. Родзянко.

Принимается запросъ о запрещеніи собраний; затѣмъ Дума переходитъ къ обсужденію, внесеннаго запроса о репрессіяхъ противъ печати.

А. Ө. Керенскій произноситъ горячую рѣчь, въ которой указываетъ, что представителями правительства преслѣдуютъ прогрессивную печать и въ то же время допускаютъ погромныя статьи «Новаго Времени» и «Земщины».

Ораторъ заявляетъ, что каковы-бы ни были приговоры по дѣлу Бейлиса, онъ не заставитъ поверить въ существованіе «ритуальныхъ» убійствъ.

Родзянко останавливаетъ оратора, проситъ не касаться дѣла Бейлиса.

Керенскій. Какъ поверить въ существованіе колдуновъ?

Председатель лишаетъ Керенскаго слова.

Керенскій покидаетъ трибуну, сопровождаемый овациями со скамей оппозиціи.

Баллотировкой сѣйность запроса отвергается.

Отвергается также сѣйность запроса о репрессіяхъ противъ печати, внесеннаго с. д., при чемъ Родзянко лишаетъ слова выступившаго по этому запросу депутата Н. С. Чхеидзе.

(Соб. кор.).

### Маленькія замѣтки.

«Въ Россіи до сихъ поръ нѣтъ памятника Достоевскому, съ протѣю отмѣчаетъ парижскій корреспондентъ, описавшій торжественное открытіе памятника авіатору Сантосъ-Диомоу въ присутствіи самаго авіатора.

Всероссійская подпись Голыкову и Лермонтову бо, болѣе всего подлинно относится русскимъ о пожертвованіяхъ на имя русскихъ людей.

Но еще хуже—и это жалось—съ избытки, съ немъ великихъ людей.

Д. С. Морозковскій въ о Некрасовѣ «Тайна Н. таинной въ Петербургѣ, родной усадьбѣ тѣмъ послѣ его смерти отъ нѣтъ-бѣзплатной на Трактирное заведеніе

«На колѣблѣ—кабы основной колы, вотъ шество наградилъ поскіи поднятъ Некрасова Морозковскій...

Кстати о Некрасовѣ. Очень интересна красота и съ ней необходіи, кто до него забыть о Некрасовѣ-тѣхъ и т. д. (еще

### Мѣ

Первый выпускъ института. 23 октября государственныхъ экзаменовъ медицинскомъ, первый выпускъ инст

Мѣстный судъ. Д. тилевская и Сокольскіи городской управѣ формые участки на ут. Вознесенской площади кв. саж. для постройки ровныхъ учрежденія. Домъ чаютъ цѣну въ 160,0

Отчетъ канализаціи. послѣднемъ засѣданіи комиссіи былъ разсмотрѣн отчетъ канализаціоннаго частіи произведенныхъ работъ. Комиссія чатать отчетъ въ полномъ плывровъ.

Новобранцы. Со. въ харьковскомъ вол. начался изборъ новобранцевъ повѣрка мол. лежанскихъ призыву въ Сегодня предполагается

Фесенковская п. нѣмъ на углу Петинск. ул. новой городской п. въ быстро раскупается Фесенковской лавкѣ, прилегающей къ Петинской ул. Въ послѣднее упомянутая часть Фесенковской ул. закупаются остопа. Застройка начнется съ наступленіемъ сезона будущаго года.

Просьба о зам. Домовладѣльцы Надежд. обратились въ управу с. ситъ Надеждинскій пер. его иѣтѣся впадня. соединить С.-Московску



ими нормами за-  
партамента  
казначей-  
равнительно го-  
материалку соот-  
вета лишь в  
оказательств поре-

но еще хуже—и это много раз отмь-  
чалось—с асфальтом, связанным с име-  
лем поминать людей.

Д. С. Морозковский в последней лекции  
о Некрасов «Тайна Некрасова», прочи-  
танной в Петербурге, говорит, что в  
родной усадьбе гниет народный горя  
после его смерти открыты... кабак с  
пьяно-безграмотной надписью.

Транспортное заведение...

«На колыбели—кабак, а на могиле—  
осиновый крест, вот чья русское об-  
щество наградило поэтической и житей-  
ской подвиг Некрасова»,—говорит Д. С.  
Морозковский...

Кстати о Некрасов

Очень интересна характеристика Не-  
красова и с ней необходимо познакомиться  
тем, кто до сего времени не может  
забыть о Некрасов-картежнике, «огу-  
лять» и т. д. (еще так недавно об-

держивает же-  
я об увеличе-  
присутствиях  
Донской обла-

знаго шта-  
о министерство,  
силении личного  
ий, разработало  
о получении от-  
сов получает  
нее направление  
адк.

поддерживает  
предположения  
ленности разра-  
чеством.

ется желатель-  
хисно.

вечером.

(СПА).

дание.

о председате-

о запрещенных

решений к об-

проса о репре-

произносить го-

казывает, что

тва преследу-

и в то же

ны статьи «Но-

каковы-бы ни

Бейлиса, он

существование

ваает оратора,

иллиса.

ивирить в су-

мпаает Керен-

рибуну, опро-

жамей оппози-

ь запроса от-

ность запроса

ати, инициаци-

и о лишает

этому вопросу

е.

(Соб. кор.).

мѣтки.

ь ить памя-

ть, описаний

итанна авиато-

исутствия

осить хотя бы

исскую карту

и возобновить

сверло-амери-

Всероссийская подписка на памятник  
Гончарову и Лермонтову идет очень сла-  
бо, большинство подписанных листов со-  
стоит из заложных. Минно и равно-  
душно относятся россияне к призывам  
о пожертвованных на памятник вели-  
ким русским людям.

Но еще хуже—и это много раз отмь-  
чалось—с асфальтом, связанным с име-  
лем поминать людей.

Д. С. Морозковский в последней лекции  
о Некрасов «Тайна Некрасова», прочи-  
танной в Петербурге, говорит, что в  
родной усадьбе гниет народный горя  
после его смерти открыты... кабак с  
пьяно-безграмотной надписью.

Транспортное заведение...

«На колыбели—кабак, а на могиле—  
осиновый крест, вот чья русское об-  
щество наградило поэтической и житей-  
ской подвиг Некрасова»,—говорит Д. С.  
Морозковский...

Кстати о Некрасов

Очень интересна характеристика Не-  
красова и с ней необходимо познакомиться  
тем, кто до сего времени не может  
забыть о Некрасов-картежнике, «огу-  
лять» и т. д. (еще так недавно об-

этом были воспоминания добрых сопро-  
мошников).

«Русская душа»,—сказал Д. С. Ме-  
режковский,—фатально колеблется между  
подлостью и святостью. Некрасов не  
был ни подлым, ни святым. И в  
этом заключается глубокий поучительный  
смысл его творчества и жизни. Все  
обыкновенные русские люди, в одинако-  
вой степени далекие от подлости и свя-  
тости, должны искупать свою половинча-  
тость такими нравственными терзаниями  
и мучениями, какія зажали ореол над  
страдальческой, грешной жизнью Некра-  
сова».

Особенно не могли простить, да и  
страшно забыть оду Муравьеву, когда Не-  
красов хотел сохранить свой «Сопро-  
мошник»...

«Но Некрасов не нуждается в снис-  
хождении потомства. Он сам казнил  
себя ужасной казней: самопредаванием.  
«Но придумать имя казни мучительней-  
той, которую в сердце ишу»,—в  
устах Некрасова эти покаянные слова  
не были фразой, а глубоко выстраданной  
истиной»....

«Прости, о, родина, прости!»

А. Епифанский.

## Мѣстная жизнь.

Первый выпуск женского меди-  
института. 23 октября началась сессия  
государственных экзаменов при жен-  
ском медицинском институте. Это—  
первый выпуск института.

Мѣстный суд. Домовладельцы Гра-  
тилевская и Сокольская вчера предложе-  
ли городской управе купить у них дво-  
ровые участки на углу С.-Московской и  
Вознесенской площади мѣроу в 900  
кв. саж. для постройки здания под мѣ-  
ровные учреждения. Домовладельцы назна-  
чают цѣну в 160,000 руб.

Отчет канализационного бюро. На  
последнем заседании канализационной  
комиссии были рассмотрены и одобрены  
отчет канализационного бюро о техниче-  
ской части произведенных канализацион-  
ных работ. Комиссия постановила отпе-  
чатать отчет в количестве 500 экзе-  
мпляров.

Новобранцы. Со вчерашнего дня  
в харьковском волостном правлении  
начался набор новобранцев. Вчера про-  
исходила проверка молодых людей, под-  
лежащих призыву в текущем году.  
Сегодня предлагается жеребьевка.

Фесенковская левада. Съ сооруже-  
нием на углу Петинской и Фесенковской  
ул. новой городской пожарной части, ста-  
ли быстро раскупаться участки земли на  
Фесенковской леваде, главным образом  
прилегающие къ Петинской и Фесенков-  
ской ул. В последнее время вся выше-  
упомянутая часть Фесенковской левады  
разбита на закупленные уже участки и  
остомблена. Застройка этих участков  
начнется съ наступлением строительного  
сезона будущего года.

Просьба о замощении переулка.  
Домовладельцы Надеждинского переулка  
обратились въ управу съ просьбой замо-  
стить Надеждинский пер., ибо посредник  
его имѣется впадина. Переулок этот  
соединяет С.-Московскую и Тарасовскую

ул. и является кратчайшим путем къ  
Балаховскому вокзалу.

Вѣроятная погода на 24 октября:  
Умѣренно тепло, осадки возможны.

### ХРОНИКА.

— Третьего дня, при демонстривании  
собак на ипподроме присутствовал  
управляющий губернией д. с. с. П. Н.  
Масальский, прокурор судебной палаты  
д. с. с. А. А. Крылов и другіе пред-  
ставители администрации.

### СЕГОДНЯ:

— Общее собрание членов о-ва сто-  
ловых для недостаточных студентов,  
— въ 7 ч. веч. въ студ. столовой,  
Рыбная ул., д. 23.

— Общее собрание членов попечи-  
тельства о бедных Дмитриевского при-  
хода,—въ 7½ ч. веч.

### С.-Петербургскій Международный Коммерческій Банкъ.

#### ХАРЬКОВСКОЕ ОТДѢЛЕНІЕ.

Николаевская площадь, свой домъ.  
Городская контора отдѣленія—въ Суздаль-  
скомъ торговомъ ряду.

На 24-е октября 1913 года.

|  | Попуш. | Прод. |
|--|--------|-------|
| 5% 1 внутр. сѣмипр. заемъ<br>1864 г. . . . .   | по 481 | 485   |
| 5% 1 внутр. сѣмипр. заемъ<br>1866 г. . . . .   | 372    | 876   |
| 5% закл. съ вынпр. д. Гос.<br>Двор. Зем. Банка . . . .   | 316    | 820   |
| 4% Государств. рента . . .   | —      | —     |
| 4½% закл. д. Харьк. Зе-<br>мельнаго Банка . . . .  | —      | —     |
| Страх. бнл. 1 займа отъ тир.<br>25 января 1914 г. . . . .  | по 16  | 12.50 |
| " 1 марта 1914 г. . . . .  | "      | 7.50  |
| " 1 ноября 1913 г. . . . .   | "      | 7.25  |
| Чeki загравапу по биржевымъ курсамъ.<br>Несгораемые ящики—сейфы, въ подземной<br>стальной кладовой Банка, по Руб. 6—, Руб.<br>10.— и Руб. 15— въ годъ. |        |       |

## Засѣданія.

### Городской думы.

Окончаніе засѣданія городской думы по  
разсмотрѣнію докладовъ по повѣсткѣ №  
10 назначено на сегодня въ 7½ час. веч.

Въ виду отпѣнности доклада о переа-  
логѣ заленковскихъ казармъ—всѣ члены  
собрания придутъ по 5-му облига-  
ционному сайму по квартирному отде-  
ленію—необходимо рассмотреть этотъ до-  
кладъ въ сегодняшнемъ засѣданіи въ при-  
сутствіи не менѣе 40 гласныхъ.

При неуспѣхѣхъ созыва требуемаго  
числа гласныхъ слѣдующее засѣданіе со-  
стоится завтра, а въ случаѣ отсутствія  
кажурма въ этомъ засѣданіи докладъ съ  
заключеніемъ городской управы, въ слу-  
ст. 89 городского положенія, будутъ пред-  
ставлены г. губернатору.

### Сельско-хозяйственнаго о-ва.

Вчера состоялось годовичное засѣданіе об-  
щого собранія членовъ о-ва. Засѣданіе  
было открыто товарищемъ предѣдателя  
бар. Р. Ю. Будбергомъ, который предло-  
жилъ избрать предѣдателя настоящаго  
засѣданія. Былъ избранъ Г. Г. Бурла-  
ковъ.

Былъ заслушанъ отчетъ о дѣятельно-  
сти о-ва за истекшія 1911—12 годы.  
Дѣятельность эта характеризуется преже-  
де всего цѣлымъ рядомъ мѣропріятій, ко-  
торые охватываютъ обширную область  
сельскаго хозяйства и которыя идутъ  
навстрѣчу послѣднимъ усовершенствовані-  
ямъ въ области сельско-хозяйственной  
теоріи и практики.

Дѣлалъ докладъ о дѣятельности об-ва, Г.  
Г. Диболдъ отмѣчаетъ важность учре-  
жденія высшихъ сельско-хозяйственныхъ  
курсовъ, которое не получило своего осу-  
ществленія по причинѣ учрежденія въ  
г. Харьковѣ частныхъ курсовъ. Если же  
частные курсы прекратятъ свое суще-  
ствование, то немедленно будетъ возбу-  
ждено ходатайство объ учрежденіи кур-  
совъ обществомъ.

За истекшія годы о-во приобрѣло свы-  
ше 200 членовъ, что для о-ва,  
въ которомъ вообще ихъ не выше 500  
членовъ, является значительнымъ и слу-  
житъ показателемъ тѣхъ прочныхъ сим-  
патій, которыя все болѣе и болѣе уве-  
риваются къ обществу въ широкихъ кру-  
гахъ публики.

Въ отчетномъ году были окончательно  
рѣшены вопросы о связи сельско-хозяй-  
ственнаго о-ва съ московскимъ народ-  
нымъ банкомъ. Было постановлено при-  
обрѣсти 10 акцій банка по 250 руб.  
каждая и уполномочить предѣдателя о-ва  
С. М. Кузнецова присутствовать на учре-  
дительномъ собраніи акціонеровъ банка.  
О-во, какъ юридическое лицо, приняло на  
себя обязанности корреспондента москов-  
скаго банка и, какъ таковое, открыло  
дѣйствія по выношенію всѣхъ связан-  
ныхъ съ этимъ операцій.

Засѣданіе затянулось до поздней ночи.  
Продолженіе засѣданія—сегодня.

## Не удосужились

Въ воскресенье, 20-го октября, въ го-  
родскомъ домѣ, въ 8 час. вечера должно  
было состояться засѣданіе членовъ «харь-  
ковскаго общества содѣйствія физическому  
воспитанію дѣтей и молодежи о нихъ».

Къ 9 часамъ собралось только 19 чело-  
вѣкъ, при чемъ ни предѣдатель о-ва, ни  
секретарь его на засѣданіе не явились.  
Необходимый кворумъ для перваго со-  
бранія былъ—32 (общество, между прочимъ,  
насчитываетъ 337 членовъ).

черезъ него, а если не короче, такъ удоб-  
нѣ. Но для торговыхъ сношеній Европы съ  
западнымъ побережьемъ Америки (и осо-  
бенно южной) онъ дастъ несомнѣнно боль-  
шія выгоды.



на основании статьи 17 бюджетных правил 382438 р. на работы по устройству и. Петербурга коллектора в 1911 г. и 1762000 р. для расплаты за работы и поставки при постройке канализации в 1912 г.

Единогласно принимается законопроект о принятии на средства казны отпущенных в 1912 г. Соединенными Штатами военному министру в порядке статьи 17 бюджетных правил 12983000 р., в качестве сверхсметного расхода, на подкрепление некоторых

классов ипотечных ссуд с ссудных кредитов, регулируемых законодательством между торжественной и торжественной палатами, отменяющими правительство право совершенно произвольно расходовать ипотечные кредиты. Ораторы просят признать целесообразность доплатывать и перенести его в бюджетную комиссию; надеются, что Дума признает, что бюджетные права законодательных учреждений должны быть расширены и не должны подвергаться всяким недоумкам и что действия исполнительной власти при расходовании народных денег должны

своим постановлением по этому вопросу депутата Н. С. Чехова. (Соб. кор.)

## Маленькія замѣтки.

«Въ Россіи до сихъ поръ нѣтъ памятника Достоевскому, съ притою отмѣчать парижскій корреспондентъ, отпавшій торжественное открытіе памятника авіатору Сантос-Домону въ присутствіи самого авіатора.

Просьба о Домовладѣльцахъ На обратились въ упр. стго Надеждинскій его жители ина соединяетъ С.-М.

# Панамскій каналъ и его значеніе.\*)



## II.

### Военное, политическое и экономическое значеніе канала.

«Въ исторіи наступающаго «тихоокеанскаго эра. Господство въ ней должно принадлежать Сѣверо-Американскимъ Соединеннымъ Штатамъ; главнымъ орудіемъ этого господства будетъ Панамскій каналъ».

— «Панамскій каналъ, какъ коммерческое предпріятіе,—пока финансовый абсурдъ. Онъ способенъ функционировать, лишь какъ государственная необходимость, вызванная географическимъ положеніемъ союза и стратегическими, военно-морскими требованіями его защиты».

Вотъ мнѣнія двухъ различныхъ людей, принадлежащихъ къ различнымъ націямъ и занимающихъ совершенно разное общественное положеніе, о значеніи канала.

Первое изъ нихъ принадлежитъ бывшему президенту Сѣверо-Американскихъ Соединенныхъ Штатовъ—Рузвельту. Второе высказано «русскимъ» американцемъ, Тверскимъ, въ его статьѣ, посвященной Панамскому каналу въ «Вѣстникъ Европы».

Итакъ, только что оконченный каналъ, по признанію самихъ американцевъ, не былъ бы прежде всего для самихъ Соединенныхъ Штатовъ, и въ отношеніи

ихъ его главная роль—въ его военно-морскомъ значеніи.

Такъ, по крайней мѣрѣ, убѣждалъ Рузвельтъ въ 1904 году сѣверо-американскій конгрессъ, настаивая на скорѣйшемъ окончаніи канала.

То же и такіе же мотивы приводились и конгрессомъ, когда ассигновывались сотни милліоновъ долларовъ (долларъ около двухъ рублей) на постройку канала и его укрѣпленія, когда отторгалась отъ Колумбіи цѣлая отдѣльная республика и когда она населялась громадной 250-тысячной арміей рабочихъ.

Для постройки канала Соединенные Штаты не жалѣли ни силъ, ни средствъ; на него затрачена колоссальная энергія. Ясное дѣло, что «даромъ» этого бы дѣлать не стали.

И, однако, сами американцы признаютъ, что съ коммерческой стороны эта гигантская работа—дѣло въ лучшемъ случаѣ полна «безоходное».

Что же заставило «коммерческихъ янки» бросить заботу о «долларѣ», и какими посулами грядущаго счастья сумѣли прельстить ихъ «великій империалистъ» Рузвельтъ?

\*) См. «Утро» № 2112.

Для отавта достаточно бросить хотя бы бѣглый взглядъ на географическую карту или на прилагаемую схему и возобновить въ памяти главнѣйшія даты сѣверо-американскаго морского строительства.

Америка конкурируетъ своимъ военнымъ флотомъ съ главнѣйшими морскими государствами міра—Англіей и Японіей.

Провѣдуя принципъ: «Америка для американцевъ», она на ряду съ нимъ давно уже провозгласила и исповѣдуетъ, что «а для американцевъ—не только Америка».

Она ищетъ новыхъ уже выходовъ; она стремится или на востокъ, къ Европѣ, или (охотнѣе) на западъ—къ Азіи. Но на первомъ пути она встрѣчаетъ могущественную недостижимую пока морскую соперницу Англію, а на второмъ—выросшую также въ немалую силу—Японію.

С.-Американскіе Штаты, въ силу географическихъ условий, по необходимости содержать два отдѣльныхъ флота—атлантический и тихоокеанскій. Каждый изъ нихъ въ отдѣльности уступаетъ на много флоту соперниковъ. Въ случаѣ «осложненій», поддержка одного флота другимъ невозможна или крайне затруднительна.

Разрывъ раздѣляющаго два океана Панамскаго перешейка каналами сократилъ путь изъ одного океана въ другой болѣе чѣмъ на 8,000 миль, и далъ возможность быстрой переброски флотовъ. Съ прорытіемъ канала военно-морская сила (а, слѣдовательно, и военно-морское значеніе) Соединенныхъ Штатовъ удвоилась.

Собранный нынѣ весь для угрозъ противъ Японіи сѣверо-американскій флотъ завтра или послезавтра можетъ противостоять Великобританіи...

Но еще въ большей степени эта возможность сравнительно быстрой переброски боевыхъ судовъ поднимаетъ значеніе и могущество Соединенныхъ Штатовъ у себя же дома, въ Америкѣ.

Гаити, С.-Доминго, Колумбія захватываются неумолимо и настойчиво; съ прорытіемъ канала чередъ скоро дойдетъ и до Мексики. И сѣверо-американскіе империалисты вѣруютъ, что на всѣхъ необозримыхъ атлантическихъ и тихоокеанскихъ прибрежныхъ водахъ и на обширномъ пространствѣ центральной или средней Америки водворится и будетъ царить одна только сила—сила Соединенныхъ Штатовъ Сѣверной Америки.

Къ обезпеченію и поства и направлѣнныя мѣропріятія.

Въ Атлантическомъ морѣ, Штаты

1) порты въ Мексикѣ, до Фл

2) островъ Куба

3) островъ Пуэрто

Къ ближайшему Гаити, С.-Доминго

Андрю. И если бы на Гондурасѣ, Ям

скихъ островахъ, Атлантическомъ

на семь только време

На Тихомъ ок

отвѣчаютъ (см. с

моз. Для захвата

делена въ Калиф

разгорѣлся весь с

съ Мексикой; это побудительной

шагосъ америка

флота. И надо

че, по нужную б

возмущать.

А съ захватомъ

скихъ Штатовъ

порты и пункты

шеній съ Азіей.

во слѣдствіе япон

канала—и пото

понятную тревог

Америка прост

на Китай и даж

обращеніемъ эти

скихъ пунктовъ

го» на пути в

Прорытіе канала

гію: «въ тихоо

должно принадле

тамъ, и главны

служить Панамс

Но этотъ кан

не только для в

леній. Какое бы

политическое знач

Тверскимъ и Ру

существуетъ.

Правда, Пана

всѣхъ прежнихъ

Европы въ Аме

что большая ча



осеанской лодки, главным образом прилагавшие к Петинской и Фоссиновской ул. В последнее время вся вышеупомянутая часть Фоссиновской лодки разбита на вакуумные уже участки и остолбена. Застройка этих участков начнется с наступлением строительного сезона будущего года.

**Просьба о замощении переулка.**  
Домовладельцы Надеждинского переулка обратились в управу с просьбой замощить Надеждинский пер., ибо посредник его находится впадина. Переулок этот соединяет С.-Московский и Тарасовскую

Къ обеспеченію и укрѣпленію этого государства и направлены всѣ послѣднія ихъ мѣропріятія.

Въ Атлантическомъ океанѣ, на Карибскомъ морѣ, Штаты имѣютъ:

1) порты въ Мексиканскомъ заливѣ отъ Гальвестона до Флориды,

2) островъ Куба съ портомъ Гуантанамо,

3) островъ Порто-Рико съ Кулеброй.

Къ ближайшему захвату намѣчены: о-ва Гаити, С.-Доминго, Провиденс и Сент-Андрю. И если бы не англійскія владѣнія на Гондурасѣ, Ямайкѣ и Малыхъ Антильскихъ островахъ, то господство на всемъ Атлантическомъ побережьи было бы вопросомъ только времени.

На Тихомъ океанѣ этимъ владѣніямъ отвѣчаютъ (см. схему): острова Гавай, Самоа. Для захвата предмѣтена бухта Магделена въ Калифорніи. Это изъ-за нея и разгорѣлся весь сыр-боръ въ отношеніяхъ съ Мексикой; это она и является главной побудительной причиной еще не закончившагося американско-мексиканскаго конфликта. И надо думать, что такъ или иначе, но нужную бухту американцы все-таки возьмутъ.

А съ захватомъ ея у Сѣверо-Американскихъ Штатовъ окажутся всѣ главнѣйшіе порты и пункты, необходимые и для сношеній съ Азіей. И потому-то такъ и ревниво слѣдила японская печать за работами канала — и потому-то теперь она и бьетъ понятную тревогу.

Америка простираетъ свои жадные взоры на Китай и даже на Манчжурію. Съ приобритеніемъ этихъ опорныхъ тихоокеанскихъ пунктовъ, она стала «твердою ногою» на пути къ осуществленію желаній. Прорытіе канала удвоило ея силы и энергію: «въ тихоокеанской арѣ главное мѣсто должно принадлежать Соединеннымъ Штатамъ, и главнымъ орудіемъ для этого послужитъ Панамскій каналъ»...

Но этотъ каналъ послужитъ орудіемъ и не только для военно-политическихъ стремленій. Какое бы скромное торговое и экономическое значеніе ни отводилось ему г.г. Тверскимъ и Рузвельтомъ, но все же оно существуетъ.

Правда, Панамскій каналъ не закроетъ всѣхъ прежнихъ торговыхъ путей изъ Европы въ Америку и Австралію, потому что большая часть ихъ даже короче, чѣмъ

|   |        |       |
|---|--------|-------|
| 1864 г. . . . .                           | по 491 | 465   |
| Панутр. съ вынтр. заемъ                   |        |       |
| 1866 г. . . . .                           | 872    | 876   |
| 5% зал. съ вынтр. з. Гос.                 |        |       |
| Двор. Зем. Банка . . .                    | 316    | 820   |
| 4% Государств. рента . .                  | —      | —     |
| 4% зал. з. Харьк. Зем.                    |        |       |
| мелкаго Банка . . . .                     | —      | —     |
| Страх. бнл. 1 займа отъ тир.              |        |       |
| 25 января 1914 г. . . .                   | по Рб. | 12.50 |
| " 1 марта 1914 г. . . .                   | "      | 7.50  |
| " 1 ноября 1913 г. . . .                  | "      | 7.25  |
| Чeki заграничу по биржевымъ курсамъ.      |        |       |
| Несгораемые лики—сейфы, въ подземной      |        |       |
| стальной кладовой Банка, по Руб. 6—, Руб. |        |       |
| 10.— и Руб. 15— въ годъ.                  |        |       |

черезъ него, а если не короче, такъ удобнѣе. Но для торговыхъ сношеній Европы съ западнымъ побережьемъ Америки (и особенно южной) онъ дастъ несомнѣнно большія выгоды.

Гдѣ же особенно цѣнно значеніе Панамскаго канала и въ торговомъ отношеніи, такъ это опять для Америки.

«Каботажное» плаваніе — торговля вдоль побережій Америки (такъ назыв., «Coastwise traffic») между портами Тихоокеанскаго и Атлантическаго океановъ — вотъ гдѣ американцы справедливо ждутъ оживленія и выгоды. Нью-Йоркъ, напримѣръ, станетъ ближе къ С.-Франциско болѣе, чѣмъ на 13 тыс. верстъ. Это равно мѣсяцъ экономіи во времени; и для судна, съ водоизмѣщеніемъ въ 5,000 тоннъ, не менѣе, чѣмъ въ 40 тыс. руб. экономія въ углѣ.

Къ этому надо прибавить то громадное доставляемое каналомъ сокращеніе разстояній отъ такихъ рынковъ, какъ Австралія, Китай и Японія, до восточнаго (примышеннаго) побережья Америки, — и тогда и коммерческое и экономическое значеніе канала сразу станетъ выше, чѣмъ его хѣтъ представить Рузвельтъ.

Это значеніе, къ слову сказать, уже и сознано Японіей, пароходныя компаніи которой (Ниппонъ-Юзентъ-Кайша, Тоёю и Осака) давно внимательно слѣдятъ за ходомъ постройки канала и наводнили всю территорию его своими агентами.

Но С.-Американскіе Штаты также отдаютъ отчетъ въ торговомъ значеніи канала, — и они не хотятъ предоставлять эти торговые выгоды своимъ конкурентамъ и противникамъ. Ихъ тихоокеанскій коммерческій флотъ значительно уступаетъ японскому и англійскому.

Пусть теперь же эти иностранныя суда черезъ каналъ значить растерять многія выгодныя позиціи. И «коммерческіе» янки, во-первыхъ, обложили иностранныя суда высокой пошлиной, а, во-вторыхъ и главнѣе — не хотятъ слышать съ открытіемъ.

Каналъ готовъ, — и первый американскій корабль онъ пропуститъ на-дняхъ. «Открытіе» же канала (для иностранныхъ кораблей), вѣроятно, будетъ отложено, если не до 1915 г., то до 1914 года...

скаго банка и, вѣтъ танное, открыло дѣйствія по выношенію всѣхъ связанныхъ съ этимъ операцій.

Засѣданіе затянулось до поздней ночи. Продолженіе засѣданія — сегодня.

## Не удосужились

Въ воскресенье, 20-го октября, въ городскомъ домѣ, въ 8 час. вечера должно было состояться засѣданіе членовъ «харьковскаго общества содѣйствія физическому воспитанію дѣтей и попеченія о нихъ».

Къ 9 часамъ собралось только 19 человекъ, при чемъ ни предсѣдатель о-ва, ни секретарь его на засѣданіе не явились.

Необходимый кворумъ для перваго собранія былъ — 32 (общество, между прочимъ, насчитываетъ 337 человекъ).

Вчера должно было состояться второе засѣданіе, дѣйствительное при всякомъ числѣ явившихся членовъ.

Явилось вчера... 13 человекъ! И снова ни предсѣдатель, ни секретарь не явились, въ виду чего и вторичное собраніе не могло состояться.

Возникаетъ вопросъ, — не лучше ли назначить засѣданія съ оговоркой, что если и второе не состоится, то третье будетъ дѣйствительно «при всякомъ числѣ членовъ?».

Даже безъ предсѣдателя и секретаря...

## Распределеніе наградъ невестамъ.

На-дняхъ, въ 1 ч. дня, въ помѣщеніи общества взаимнаго вспоможенія пригласившимъ состоялось торжественное распределеніе по жребію денежныхъ наградъ, отчисленныхъ по постановленію общаго собранія, невестамъ — дочерямъ и сестрамъ членовъ общества.

Награды достались слѣдующимъ лицамъ:

Одна награда въ 200 руб. (имени И. Г. Стышняка) — М. К. Рзынченковой.

Три награды по 100 руб. (имени Н. И. Иванова) — Н. В. Гнутовой, М. Н. Смирновой и А. Н. Черновой.

Одна награда въ 100 руб. (имени А. П. Стышняка) — А. Н. Павловой.

Двѣ награды по 50 руб. (имени Е. А. Стышняка) — А. Г. Рубиновой и Е. К. Черковой.

Двѣ награды по 50 руб. (имени общества) — Е. Н. Говоровой и И. С. Пелешуль.

Всего роздано 9 наградъ на сумму 800 руб.

R.







## Къ сооруженію больницы приказчиковъ.

Состоявшееся на этихъ дняхъ заседание почетнаго комитета было посвящено разсмотрѣнію плана проектируемой больницы, составленнаго архитекторомъ М. И. Дашковичемъ согласно заданіямъ, разработаннымъ г. Дашковичемъ совместно съ врачами и членами почетнаго комитета больницы.

Въ основу плана положены санитарный планшотно-коридорный типъ больницы. Всего зданій одиннадцать, которыя будутъ расположены въ три очереди.

Постройка первой очереди: двухэтажный административный корпусъ для осмотра и приема поступающихъ больныхъ, помѣщенія аптеки, аптекарскаго магазина, лабораторіи и квартиры врача, фелдшера и заведующаго аптекой.

(Двухэтажное зданіе—для внутреннихъ и первичныхъ больныхъ, 16 кроватей въ каждомъ этажѣ съ соответствующими служебными помѣщеніями и хирургическое и гинекологическое отдѣленія въ верхнемъ этажѣ на 13 кроватей съ двумя операционными, для чистыхъ и грязныхъ операций. Каждая операционная состоитъ изъ изолированныхъ помѣщеній: для наркоза, операционный залъ съ перитомъ и бою, въ которомъ, стерилизационная и для инструментовъ. Такими образомъ, операционный залъ, подвергается намоканию, но изъ него ни операционной сальны ни приотомы въ операции, что, естественно, уменьшаетъ вредное загрязненіе больного.

Одностанное зданіе для рентгеновскаго кабинета, гинекологическаго зала и различныхъ видовъ гидротерапевтическаго леченія. На крышѣ этого зданія будутъ устроены солнечныя ванны.

Далѣе идутъ постройки для кухни, прачечной и часовни.

Во вторую очередь будетъ построено, такъ называемый заразный дворъ, въ углу котораго будетъ возведено одностанное зданіе съ двѣнадцатью отдѣльными палатами для заразныхъ больныхъ. Также одностанное зданіе проектируется для отдѣльной небольшой кухни и привелу въ заразнаго отдѣленія. Одновременно съ сооруженіемъ заразнаго отдѣленія будетъ построена дезинфекционная камера и мусороосажденная печь.

Въ третью очередь будетъ построено двухэтажное зданіе на двадцать кроватей для родильнаго, дѣтскаго, педиатрическаго и кожнаго отдѣленій.

Въ дальнѣйшемъ предполагается соединить въ единое корпусъ одностанной стѣнной газовой. Предусмотрѣно также помѣщеніе для столовыхъ, библиотекъ и музыкальнаго зала, предназначенныхъ для образованныхъ и тѣхъ больныхъ, которые могутъ пользоваться этими развлеченіями.

При планировкѣ всѣхъ этихъ зданій М. И. Дашковичемъ при участіи врачей дѣлалась Д. Я. Петровскаго, К. М. Дворжанина и А. А. Белова предусматривались всѣ удобства современнаго леченія въ больницахъ.

губернской и уѣздныхъ земскихъ управъ Харьковской губерніи и харьковской городской управы сдѣлать распоряженія врачамъ, заведывающимъ больницами и врачебными пунктами, установить наблюдение за санитарнымъ состояніемъ по улицѣ больницы.

Въ случаѣ обнаруженія таковыхъ—принять мѣры къ изоляціи ихъ, а также безотлагательно сообщать объ этомъ начальнику губерніи.

### Оспа.

Въ настоящее время эпидемія натуральной оспы имѣется: 1) въ Песчанскомъ уѣздѣ Волчанскаго уѣзда, гдѣ за недѣлю въ трехъ селеніяхъ заболѣло 30 человекъ, умерло 7; въ уѣздѣ командированы эпидемическіе персоналы; 2) въ Старобѣльскомъ уѣздѣ, въ с. Петропавловскомъ заболѣло 10 человекъ натуральной оспой, 1 умеръ, состоитъ 9 человекъ; 3) въ Ахтырскомъ уѣздѣ въ с. Красовомъ состоитъ 13 человекъ больныхъ оспой; въ двухъ послѣднихъ уѣздахъ борьба ведется мѣстными персоналомъ.

### Брюшной тифъ.

Въ х. Рогозянскѣ, Волчанскаго уѣзда, состоитъ 35 больныхъ брюшнымъ тифомъ. Въ хуторѣ работаетъ эпидемическій отрядъ.

### Чума.

Управляющій губерніей предложилъ харьковскому полицімейстеру, въ цѣляхъ предупрежденія подозрительныхъ по чумѣ заболѣваній, немедленно осмотрѣть всѣ почтовые дома въ г. Харьковѣ и, въ случаѣ обнаруженія больныхъ или подозрительныхъ по чумѣ, немедленно принять мѣры изоляціи и дезинфекціи.

## Благоустройство.

### Заросли.

Настъ просить обратить вниманіе полиціи и санитарнаго надзора на необходимость уничтоженія густыхъ зарослей, табулихъ по Семинарской ул., вдоль мѣста г. Бѣленина, противъ духовной семинаріи. Въ эти заросли и закрываемыя ими канавы сваливаются всевозможные отбросы, которые, разлагаясь, издаютъ сильное зловоніе.

### Врагъ обзат. постановлений.

Владѣлецъ дворового мѣста № 1, по Прохажей ул., расположеннаго противъ холмогорской женской гимназіи, несмотря на давно уже состоявшееся расширеніе улицы въ этомъ мѣстѣ, до сихъ поръ не приступаетъ къ устройству приличнаго троттуара.

Слѣдовало-бы ознакомить его съ обязательными постановленіями по этой части и потребовать немедленнаго устройства троттуара, особенно—авиду наступающаго дождливаго періода.

### Горящій мусоръ.

На Фесенковской дѣлать. противъ теат-

урина сообщать, что въ числѣ мѣропріятій харьковскаго губернскаго земства по санитарному благоустройству до сихъ поръ не изданы членія съ кинематографами. Призывая за этого рода просвѣтительныя начинанія большую будущность, губернская управа, однако, не предполагаетъ вопросъ о земскомъ издѣліи кинематографу выдѣлать въ ближайшую очередь. Причиной этого урала ставитъ понизку, сложность и практическую неразработанность этого вопроса, а также затрудненія техническаго и матеріальнаго характера, неизбежныя при организаціи въ уѣздахъ губерніи систематическаго сеансовъ.

### Утвержденіе постановленій.

Г. губернаторомъ утверждены постановленія очереднаго собранія харьковскаго уѣзднаго земства.

### Новыя желѣзныя дороги.

Учредители ж.-д. магистрали Саратовъ—Александровъ, порѣшающей три уѣзда Харьковской губерніи (Нижний, Кулинскій и Старобѣльскій) и проходящей черезъ Славянскъ и Старобѣльскъ, обратились къ губернской земской управѣ съ просьбой поддержать на значительный или проектъ нацараженія будущей дороги передъ соответствующими правительственными учрежденіями.

Управа высказалась за безусловную необходимость для Харьковской губерніи новой ж.-д. линіи, за проведеніе которой высказались въ положительномъ смыслѣ купчинское, изюмское и старобѣльское земства.

Старобѣльскія, изюмская и славянская городскія думы выбрали уже своихъ представителей для возбужденія соответствующихъ ходатайствъ.

### Ходатайство ахтырскаго земства.

Ахтырское земство возбуждено ходатайство передъ предстоящимъ очереднымъ губернскимъ земскимъ собраніемъ объ ассигнованіи ему 21134 р. 50 к. на мѣропріятія по агрономіи, куренъ по мелкому кредиту, выставки и постройку низкаго с.-х. училища.

### Выборы губернскихъ гласныхъ.

Губернскими гласными отъ полчанскаго уѣзднаго земства избраны: К. З. Бокарюковъ, Р. Ю. баронъ Будбергъ, Г. Г. Бураковъ и П. А. Неклюдовъ.

### Въ память 25-лѣтія 17 октября 1888 г.

Въ связи съ исполнившимся 25-лѣтіемъ со дня спасенія Царской Семьи при крушеніи Царскаго поезда при ст. Борки, губернская земская управа предполагаетъ внести на разсмотрѣніе предстоящаго очереднаго губернскаго земскаго собранія докладъ объ учрежденіи въ память этого событія земскаго низкаго дома на 50 чел., для одинокихъ,

Послѣдній предлагать билетъ пассажиру, но тотъ отказался взять билетъ. Тогда кондукторъ приложилъ билетъ къ сидѣльцу и вагонъ тронулся въ путь.

На Сумской ул., противъ редакціи «Южнаго Брама», въ вагонѣ вѣнскихъ контролеровъ, принявшихся проверять билеты. Когда очередь дошла до того-же самого пассажира, послѣдній вновь предлагалъ билетъ, дѣйствительный для проѣзда на Москвитинскую линію.

Контролеры, не зная о происшедшемъ только-что на Павловской площади инцидентѣ, потребовали, чтобы пассажиръ предъявилъ установленный для проѣзда надлежащій билетъ.

— Что ты пристаешь ко мнѣ!—закричалъ пассажиръ...

Вновь были остановлены вагонъ и опять пошло притирательство пассажира на этотъ разъ съ контролеромъ.

Все-же пассажиръ доѣхалъ до конца Сумской ул., а затѣмъ поѣхалъ обратнъ, также не желая покупать билетъ.

Оказавшись строптивымъ пассажиръ, пріѣхавшимъ изъ Владивостока инженеромъ Касешиновымъ.

### Пожная тревога.

На дняхъ въ «Утрѣ» сообщалось о толѣграммѣ, разосланной жандармской полиціей по линіямъ желѣзныхъ дорогъ и сообщавшей о «загадочномъ» исчезновеніи бывшей изъ Лебедина въ Петербургъ дочери камергера Е. Шидловской, барышни 17 лѣтъ.

Вчера редакція «Утра» постигла родственники барышни и выразили полное недоумѣніе по поводу «свѣдѣтельности» жандармской полиціи: по полученнымъ изъ Петербурга телеграфнымъ справкамъ, оказывается, что т-ле Шидловская вполнѣ благополучно доѣхала до Петербурга и въ настоящее время находится у своихъ родныхъ.

### «Примѣрный» дворникъ.

Нѣсколько мѣсяцевъ тому назадъ въ № 34, по Екатерининской ул., на службу старшимъ дворникомъ былъ принятъ нѣкто Иванъ Марковъ.

Новый дворникъ оказался весьма ретивымъ по службѣ и исполнительнымъ, угождая всѣмъ и каждому.

На дняхъ, въ связи съ какой-то кражей, къ Маркову явился полиційскій надзиратель г. Городецкий, который, послѣ тщательнаго обыска въ квартирѣ дворника, арестовать его.

Вскоръ выяснилось, что именовавшій себя Иваномъ Марковымъ есть, въ дѣйствительности, лишенный за различныя преступленія всѣхъ особенныхъ правъ и преимуществъ крестьянинъ Гайсинскаго уѣзда, Камелецъ-Подольской губ., Макаръ Гинлицъ, освобожденный изъ исправительныхъ арестантскихъ ротъ лишь въ маѣ нѣдавняго текущаго года и пробывшій въ заключеніи по приговору окружнаго суда цѣлыхъ пять лѣтъ.

Существованіе предположенія, что Ма-

не подходитъ—ни со стороны вокальной, ни съ сценической. Г-жѣ Солодовой также не удалось изобразить палачиную и нѣсколько эксцентричную Молли. Вупъ-Чхъ въ исполненіи г. Любима былъ слишкомъ зауряденъ, а французская Джульетта, которую играла г-жа Яковлева, словно не было на сценѣ. Г. Кляновъ, который въ роли маркиза Имари сначала издалъ подурной тонъ, вскорѣ впалъ въ апатію, не встрѣтивъ поддержки со стороны другихъ исполнителей.

Два балетныхъ вставныхъ номера не внесли оживленія въ общее исполненіе, а, напротивъ, еще разъ убѣдили въ томъ, что балетное дѣло въ труппѣ находится въ крайне плачевномъ состояніи.

Чтобы имѣть успѣхъ, дирекція необходимо обратитъ вниманіе на большую тщательность постановокъ и не дѣлать такихъ немилосердныхъ купюръ, какія были допущены въ отчетномъ спектаклѣ. Было выпущено почти все то, что когда-то имѣло очаровательную публичку въ «Гейшѣ». Молли не плѣла ни про пугала, ни про «обезьянку». Мимоза не плѣла пѣсно со свѣтомъ и простыней вальсъ, а также самую популярную и наиболѣе любимую публичкой пѣсенку «То было», и, наконецъ, Джульетта пропустила свои выходы куплеты.

Вообще постановка «Гейши» представляется мнѣ слишкомъ недоразумѣніемъ.

### С. В.—ИИ

Сегодня въ опереточномъ театрѣ идетъ въ 5-й разъ оперетка «Король веселится», послѣ которой состоится въ первый разъ кабаре, руководительство которымъ взялъ на себя г. Никольскій-Франкъ, Conférencier—г. Драгошъ.

### Новая опера.

Сегодня въ театрѣ «Новой оперы» торжественный спектакль въ память 20-лѣтія со дня смерти П. И. Чайковскаго. Идетъ «Пиковая дама». Передъ началомъ спектакля оркестромъ и хоромъ будетъ исполненъ «Слава» памяти Чайковскаго, муз. Римскаго-Корсакова.

Завтра спектакль въ пользу гимназіи «Зеленаго Галя». Идетъ «Евгеній Онѣгинъ».

### Въ театрѣ общества трезвости.

На Благовѣщенскомъ базарѣ, возлѣ павильона для найма прислуги, пріютится небольшое зданіе 3-й народно-чайной съ маленькимъ, довольно уютнымъ театромъ, гдѣ по вечерамъ въ праздничные и предпраздничные дни ставятся пьесы на русскомъ и малорусскомъ языкахъ труппой любителей сценическаго искусства подъ режиссерствомъ г. Чайки. Большинство артистовъ этой небольшой труппы являются членами общества трезвости и совершенно безвозмездно несутъ свой нелегкій трудъ.

Въ антрактахъ играетъ оркестръ музыки. Зрителями являются почти исключительно торговый, рабочій людъ Благовѣщенскаго базара, среди котораго театръ общества трезвости представляетъ полез-



Шорехъ Горюнь.

мужчинъ-пѣвчихъ называли, пѣвчихъ женщинъ уже обращали въ палачинки. Лекторы намѣчаютъ различныя формы проституціи отъ древнѣйшихъ временъ до нашихъ дней: 1) гостеприимную проституцію, когда хозяйка любезно предоставляла своимъ рабамъ гости; 2) религиозную, и. а. въ Вавилонѣ, гдѣ женщины совершали богоугодное дѣло, продавая себя въ паллу храма; 3) современную, свободную проституцію свободныхъ, не немощныхъ женщинъ, съ цѣлью добыть себѣ на пропитаніе.

Эта форма проституціи имѣла время своего расцвѣта въ формѣ гетеризма; гетеры были самыми даровитыми, образованными и передовыми женщинами, какъ греческія Аспазія, Фрина, Ламиса. Это были первыя феминистки. Еще въ 16-мъ вѣкѣ существовала «почетная куртизанка».

Отношеніе властей къ проституціи не отличалось устойчивостью. Проституція то преслѣдовалась вплоть до утопленія, и. а. въ арміи маршала Строица; то отклонялась къ нимъ благодушно, и тогда нѣлись для городскихъ сводни на службѣ города. Организация проституціи претерпѣла измѣненія въ зависимости отъ военныхъ затѣкъ: онѣ дѣлились на сени, въ провинціальныхъ городахъ формулировались въ цѣли съ своими старостами и «сороками», помѣщеніями такъ же, какъ у насъ, такъ старосты прочихъ цеховъ.

Коммерческій духъ товарищества, который рывался принципамъ во всѣ стороны жизни (publicité въ французской пресѣ, продажа избирательныхъ талонцовъ въ Англии, рекламы и пр.), поставилъ на широкую ногу и торговлю женщинами. Такъ во Франціи проституція называлась «одеждою ремесла» (mobilier). Коммерческій духъ на торговлю женщинами, какъ на



Семенъ Губеръ



## Къ сооруженію больницы приказчиковъ.

Состоявшееся на этихъ дняхъ засѣданіе почетнаго комитета было посвящено разсмотрѣнію плана проектируемой больницы, составленнаго архитекторомъ М. И. Дашкевичемъ согласно заданіямъ, выработаннымъ г. Дашкевичемъ совместно съ врачами и членами почетнаго комитета лечебницы.

Въ основу плана положенъ смѣшанный пансионно-коридорный типъ больницы. Всѣхъ здѣній одиннадцать, которые будутъ возведены въ три очереди.

Постройка первой очереди: двухэтажный административный корпусъ для осмотра и приема поступающихъ больныхъ, помѣщенія аптеки, аптекарскаго магазина, лабораторія и квартиры врача, фельдшера и завѣдующаго аптекой.

Двухэтажное зданіе—для внутреннихъ и нервныхъ больныхъ, 16 кроватей въ нижнемъ этажѣ съ соответствующими служебными помѣщеніями и хирургическое и гинекологическое отдѣленія въ верхнемъ этажѣ на 13 кроватей съ двумя операционными, для чистыхъ и гнойныхъ операций. Каждая операционная состоитъ изъ нѣсколькихъ помѣщеній: для наркоза, операционный залъ съ жаркимъ и боковымъ освѣтомъ, стерилизаціонная и для инструментовъ. Такимъ образомъ оперируемый, подвергавшійся наркозу, не видитъ ни операционной залы ни приготовленій къ операциіи, что, несомнѣнно, уменьшаетъ первое напряженіе больного.

Одноэтажное зданіе для рентгеновскаго кабинета, гимнастическаго зала и различныхъ видовъ гидропатическаго леченія. На крышѣ этого зданія будутъ устроены солнечныя ванны.

Далѣе идутъ постройки для кухни, прачечной и часовни.

Во вторую очередь будетъ построено такъ называемый карантинный дворъ, внутри котораго будетъ возведено одноэтажное зданіе съ двѣнадцатью отдѣльными палатами для заразныхъ больныхъ. Также одноэтажное зданіе проектируется для отдѣльной небольшой кухни и прислуги заразнаго отдѣленія. Одновременно съ сооруженіемъ заразнаго отдѣленія будетъ построена дезинфекціонная камера и мусороиспытательная печь.

Въ третью очередь будетъ построено двухэтажное зданіе на двадцать кроватей для родильнаго, дѣтскаго, незаразнаго и кожнаго отдѣленій.

Въ дальѣйшемъ предполагено соединить нѣкоторые корпуса одноэтажной стеклянной галлерей. Предусмотрѣно также помѣщеніе для столовыхъ, библиотекъ и музыкальнаго зала, предназначенныхъ для выздоравливающихъ и тѣхъ больныхъ, которые могутъ пользоваться этими развлеченіями.

При планировкѣ всѣхъ этихъ зданій М. И. Дашкевичемъ при участіи врачей лечебницы Д. Я. Петровскаго, К. М. Дворжанскаго и А. А. Бельца предусмотрены всѣ необходимыя усовершенствованія въ области больницы дѣла.

Секретарь почетнаго комитета

**Д. Винокуръ.**

## Опять Гинзбургъ.

Вчера въ городскую управу поступило заявленіе отъ г. Х., въ которомъ заявитель указываетъ на...

На-дняхъ а зашелъ въ квартиру д-ра Шонгеля въ д. Гинзбургъ по Сумской ул.

губернской и уѣзднымъ земскимъ управамъ Харьковской губерніи и харьковской городской управѣ сдѣлать распоряженія врачамъ, завѣдывающимъ больницами и врачебными пунктами, установить наблюденіе за появленіемъ подозрительныхъ по чумѣ больныхъ.

Въ случаѣ обнаруженія таковыхъ—принять мѣры къ изоляціи ихъ, а также безотлагательно сообщать объ этомъ начальнику губерніи.

### Оспа.

Въ настоящее время эпидемія натуральной оспы имѣется: 1) въ Печанскомъ уѣздѣ Волчанскаго уѣзда, гдѣ за недѣлю въ трехъ селеніяхъ заболѣло 30 человѣкъ, умерло 7; въ участокъ командированъ эпидемическій персоналъ; 2) въ Старобѣльскомъ уѣздѣ, въ с. Петропавловскомъ заболѣло 10 человѣкъ натуральной оспой, 1 умеръ, состоитъ 9 человѣкъ; 3) въ Ахтырскомъ уѣздѣ въ с. Краснополѣ состоитъ 13 человѣкъ больныхъ оспой; въ двухъ послѣднихъ уѣздахъ борьба ведется мѣстнымъ персоналомъ.

### Брюшной тифъ.

Въ х. Рогозянкѣ, Волчанскаго уѣзда, состоитъ 35 больныхъ брюшнымъ тифомъ. Въ хуторѣ работаетъ эпидемическій отрядъ.

### Чума.

Управляющій губерніей предложилъ харьковскому полицмейстеру, въ цѣляхъ предупрежденія подозрительныхъ по чумѣ заболѣваній, немедленно осмотрѣть всѣ почтовые дома въ г. Харьковѣ и, въ случаѣ обнаруженія больныхъ или подозрительныхъ по чумѣ, немедленно принять мѣры изоляціи и дезинфекціи.

## Благоустройство.

### Заросли.

Настъ проситъ обратить вниманіе полиціи и санитарнаго надзора на необходимость уничтоженія густыхъ зарослей, тянущихся по Семинарской ул., вдоль мѣста г. Бѣляева, противъ духовной семинаріи. Въ эти заросли и закрываемыя ими канавы сваливаются всевозможные отбросы, которые, разлагаясь, издаютъ сильное зловоніе.

### Врагъ обязат. постановленій.

Владѣлецъ дворового мѣста № 1, по Проѣзжей ул., расположеннаго противъ холмогорской женской гимназіи, несмотря на давно уже состоявшееся расширеніе улицы въ этомъ мѣстѣ, до сихъ поръ не приступаетъ къ устройству приличнаго троттуара.

Слѣдовало-бы ознакомить его съ обязательными постановленіями по этой части и потребовать немедленнаго устройства троттуара, особенно—авиду наступающаго дождливаго періода.

### Горящій мусоръ.

На Фесенковской лавадѣ, противъ театра Дома рабочихъ, уже въ теченіе нѣсколькихъ дней горитъ на пространствѣ нѣсколькихъ саженей разный мусоръ и навозъ, сваливавшійся сюда въ теченіе всего лѣта окрестными обывателями. Густые, едразные клубы дыма окутываютъ всю Фесенковскую лаваду и прилегающую мѣстность, отравляя воздухъ и затрудняя дыханіе обывателей.

Г. Петриченко и г. Бондаренко.

управа сообщаетъ, что въ число мѣропріятій харьковскаго губернскаго земства по интеллигентному образованію до сихъ поръ не входили чтенія съ кинематографами. Признанная за этого рода просвѣдѣтельными начинаніемъ больницу будущности, губернская управа, однако, не предполагаетъ вопросъ о земскомъ народномъ кинематографѣ выдвигать въ ближайшую очередь. Причиной этого управы ставятъ повину, сложности и практическую неразработанность этого вопроса, а также затрудненія техническаго и матеріальнаго характера, неизбежныя при организаціи въ уѣздахъ губерніи систематическихъ сеансовъ.

### Утвержденіе постановленій.

Г. губернаторомъ утверждены постановленія очереднаго собранія харьковскаго уѣзднаго земства.

### Новыя желѣзныя дороги.

Учредители ж.-д. магистрали Саратовъ—Александровъ, пересѣкающей три уѣзда Харьковской губерніи (Изюмскій, Купянский и Старобѣльскій) и проходящей черезъ Славянскъ и Старобѣльскъ, обратились къ губернской земской управѣ съ просьбой поддержать намѣченный ими проектъ направленія будущей дороги передъ соответствующими правительственными учрежденіями.

Управа высказалась за насущную необходимость для Харьковской губерніи новой ж.-д. линіи, за проведеніе которой высказались въ положительномъ смыслѣ купянское, изюмское и старобѣльское земства.

Старобѣльская, изюмская и славянская городскія думы выбрали уже своихъ представителей для возбужденія соответствующихъ ходатайствъ.

### Ходатайство ахтырскаго земства.

Ахтырское земство возбудило ходатайство передъ предстоящимъ очереднымъ губернскимъ земскимъ собраніемъ объ ассигнованіи ему 21134 р. 50 к. на мѣропріятія по агрономіи, курсы по мелкому кредиту, выставки и постройку низшаго с.-х. училища.

### Выборы губернскихъ гласныхъ.

Губернскими гласными отъ волчанскаго уѣзднаго земства избраны: К. З. Бекариковъ, Р. Ю. баронъ Будбергъ, Г. Г. Бураковъ и П. А. Неклюдовъ.

### Въ память 25-лѣтія 17 октября 1888 г.

Въ связи съ исполнившимся 25-лѣтіемъ со дня спасенія Царской Семьи при крушеніи Царскаго поѣзда при ст. Борки, губернская земская управа предполагаетъ внести на разсмотрѣніе предстоящаго очереднаго губернскаго земскаго собранія докладъ объ учрежденіи въ память этого событія земскаго инваліднаго дома на 50 чел., для одинокихъ, не имѣющихъ пристанища отставныхъ нижнихъ чиновъ.

Устройство этого дома управа находитъ желательнымъ на мѣстѣ собранія.

Въ виду этого, председателю губернской земской управы обратился въ управленіе инваліднымъ домомъ для желѣзнодорожныхъ служащихъ при Осагономъ Скитѣ съ просьбой сообщить, возможно ли отвести достаточное количество земли специально для постройки земскаго инваліднаго дома на земскомъ участкѣ,

Послѣдній при-  
ру, по той оти  
кондукторъ при  
и вагонъ тролл  
На Сумской у  
наго Края», въ  
принявшійся пр  
редъ дошла до  
послѣдній внов  
ствительный биз

Контролеръ,  
тѣло-что на 1  
дентъ, потреби  
предъявилъ ус  
надлежащій биз

— Что ты п  
чалъ пассажиру  
Вновь былъ с  
пошло препрати  
разъ съ контро  
Все-же пасс  
Сумской ул., а  
также не жела  
Оказался стр  
жимъ изъ Вла  
сесинимъ.

Пож

На-дняхъ въ  
леграммѣ, разо  
цій по линіямъ  
общающей о с  
бывшей изъ Л  
чери камергера  
17 лѣтъ.

Вчера редак  
ственики бары  
лоужіе по  
жандармской  
изъ Петербурга  
оказывается, ч  
благополучно д  
настоящее вре  
ныхъ.

Примѣ  
Нѣсколько  
д. № 34, по  
службу старш  
нять нѣкто И  
Новый двор  
вымъ по служб  
далъ всѣмъ и в  
На-дняхъ,  
жей, къ Марѣ  
заратель г. П  
тцательнаго о  
арестовалъ ег  
Вскорѣ выв  
бѣ Ивановъ М  
тѣльности, ли  
ступленія всѣ  
нмуществъ  
уѣзда, Камен  
Гнилица, осв  
ныхъ ареста  
мѣсяцъ теку  
ключенія не  
ныхъ пять лѣ  
Существует  
ковъ, онъ-ж  
саслужить  
красть ихъ  
этого удобн  
изъ Харк

Примѣ  
Нѣсколько  
д. № 34, по  
службу старш  
нять нѣкто И  
Новый двор  
вымъ по служб  
далъ всѣмъ и в  
На-дняхъ,  
жей, къ Марѣ  
заратель г. П  
тцательнаго о  
арестовалъ ег  
Вскорѣ выв  
бѣ Ивановъ М  
тѣльности, ли  
ступленія всѣ  
нмуществъ  
уѣзда, Камен  
Гнилица, осв  
ныхъ ареста  
мѣсяцъ теку  
ключенія не  
ныхъ пять лѣ  
Существует  
ковъ, онъ-ж  
саслужить  
красть ихъ  
этого удобн  
изъ Харк

Примѣ  
Нѣсколько  
д. № 34, по  
службу старш  
нять нѣкто И  
Новый двор  
вымъ по служб  
далъ всѣмъ и в  
На-дняхъ,  
жей, къ Марѣ  
заратель г. П  
тцательнаго о  
арестовалъ ег  
Вскорѣ выв  
бѣ Ивановъ М  
тѣльности, ли  
ступленія всѣ  
нмуществъ  
уѣзда, Камен  
Гнилица, осв  
ныхъ ареста  
мѣсяцъ теку  
ключенія не  
ныхъ пять лѣ  
Существует  
ковъ, онъ-ж  
саслужить  
красть ихъ  
этого удобн  
изъ Харк

Примѣ  
Нѣсколько  
д. № 34, по  
службу старш  
нять нѣкто И  
Новый двор  
вымъ по служб  
далъ всѣмъ и в  
На-дняхъ,  
жей, къ Марѣ  
заратель г. П  
тцательнаго о  
арестовалъ ег  
Вскорѣ выв  
бѣ Ивановъ М  
тѣльности, ли  
ступленія всѣ  
нмуществъ  
уѣзда, Камен  
Гнилица, осв  
ныхъ ареста  
мѣсяцъ теку  
ключенія не  
ныхъ пять лѣ  
Существует  
ковъ, онъ-ж  
саслужить  
красть ихъ  
этого удобн  
изъ Харк

Примѣ  
Нѣсколько  
д. № 34, по  
службу старш  
нять нѣкто И  
Новый двор  
вымъ по служб  
далъ всѣмъ и в  
На-дняхъ,  
жей, къ Марѣ  
заратель г. П  
тцательнаго о  
арестовалъ ег  
Вскорѣ выв  
бѣ Ивановъ М  
тѣльности, ли  
ступленія всѣ  
нмуществъ  
уѣзда, Камен  
Гнилица, осв  
ныхъ ареста  
мѣсяцъ теку  
ключенія не  
ныхъ пять лѣ  
Существует  
ковъ, онъ-ж  
саслужить  
красть ихъ  
этого удобн  
изъ Харк

Примѣ  
Нѣсколько  
д. № 34, по  
службу старш  
нять нѣкто И  
Новый двор  
вымъ по служб  
далъ всѣмъ и в  
На-дняхъ,  
жей, къ Марѣ  
заратель г. П  
тцательнаго о  
арестовалъ ег  
Вскорѣ выв  
бѣ Ивановъ М  
тѣльности, ли  
ступленія всѣ  
нмуществъ  
уѣзда, Камен  
Гнилица, осв  
ныхъ ареста  
мѣсяцъ теку  
ключенія не  
ныхъ пять лѣ  
Существует  
ковъ, онъ-ж  
саслужить  
красть ихъ  
этого удобн  
изъ Харк



Исполнение было чи  
Роль Мимозы г-жа Е



Шарль Гарри.



Тань.

мужчинъ-пльбныхъ избивали, пльбныхъ женщинъ уже обращали въ наложницъ. Лекторъ намѣчаетъ различныя формы проституціи отъ древнѣйшихъ временъ до нашихъ дней: 1) гостепримную проституцію, когда хозяинъ любезно предоставлялъ своихъ рабынь гостю; 2) религіозную, н. п. въ Вавилонѣ, гдѣ женщины совершали богоугодное дѣло, продавая себя въ пользу храма; 3) современную, свободную проституцію свободныхъ, не немущихъ женщинъ, съ цѣлью добыть себѣ на пропитаніе.

Эта форма проституціи имѣла время своего расцвѣта въ формѣ гетеризма; гетеры были самыми даровитыми, образованными и передовыми женщинами, какъ греческія Аспазія, Фрина, Ланса. Это были первыя феминистки. Еще въ 16-мъ вѣкѣ существовали «почетныя куртизанки».

Отношеніе властей къ проституціи не отличалось устойчивостью. Проститутки то преслѣдовали вплоть до утопленія, н. п. въ арміи маршала Строщи; то относились къ нимъ благодушно, и тогда имѣлись даже городскія сводни на службѣ города. Организація проститутки примѣнялась къ окружающей средѣ: въ военныхъ лагеряхъ онѣ дѣлились на сотни, въ промышленныхъ городахъ формулировались въ цехи съ своими старостами и «королями», пользовавшимися такимъ же уваженіемъ, какъ старосты прочихъ цеховъ.

Коммерческій духъ товарообмѣна, вводящій рыночныя принципы во всѣ стороны жизни (publicité въ французской прессѣ, продажа избирательныхъ голосовъ въ Америкѣ, рекламы и пр.), поставилъ на широкую ногу и торговлю женщинами. Такъ, во Франціи проститутки называютъ свое дѣло ремесломъ (metier). Коммерческій взглядъ на торговлю женщинами, какъ на «предпріятіе, какъ и всякое другое» обрисованъ въ повѣсти Мопассана «Домъ Телье».

Поразительныя цифры роста проституціи приводитъ лекторъ: въ Петербургѣ сейчасъ отъ 30,000 до 50,000 проститутки. Однако, столицей проституціи является Лондонъ, гдѣ проститутки до 180,000. Известно, что для международной торговли

не подходятъ—ни со стороны вокальной, ни съ сценической. Г-жа Солововой также не удалось изобразить шаловливую и нѣсколько эксцентричную Молли. Вунг-Чхи въ исполненіи г. Любина былъ слишкомъ зауряденъ, а французскія Джульетты, которую играла г-жа Яковлева, словно не было на сценѣ. Г. Клиновъ, который въ роли маркиза Имари сначала взялъ недурной тонъ, вскорѣ впалъ въ апатию, не встрѣтивъ поддержки со стороны другихъ исполнителей.

Два балетныхъ вставныхъ номера не внесли оживленія въ общее исполненіе, а, напротивъ, еще разъ убѣдили въ томъ, что балетное дѣло въ труппѣ находится въ крайне плачевномъ состояніи.

Чтобы имѣть успѣхъ, дирекціи необходимо обратить вниманіе на большую тщательность постановокъ и не дѣлать такихъ немилосердныхъ купюръ, какія были допущены въ отчетномъ спектаклѣ. Было выпущено почти все то, что когда-то именно очаровывало публику въ «Гейшѣ». Молли не пѣла ни про популая, ни про «обезьянку», Мимоза не пѣла тѣсно со смѣхомъ и прелестью вальсъ, а также самую популярную и наиболѣе любимую публикой пѣсенку «То было», и, наконецъ, Джульетта пропустила свои выходныя куплеты.

Вообще постановка «Гейши» представляется мнѣ сплошнымъ недоразумѣніемъ.

С. В.—И

Сегодня въ опереточномъ театрѣ идетъ въ 5-й разъ оперетка «Король веселится», послѣ которой состоится въ первый разъ кабара, руководство которымъ взялъ на себя г. Никольскій-Франкъ. Conférencier—г. Драгошъ.

#### Новая опера.

Сегодня въ театрѣ «Новой оперы» торжественный спектакль въ память 20-лѣтія со дня смерти П. И. Чайковского. Идетъ «Пиковая дама». Передъ началомъ спектакля оркестромъ и хоромъ будетъ исполнена «Слава» памяти Чайковского, муз. Римскаго-Корсакова.

Завтра спектакль въ пользу гимназій «Зеленаго Гая». Идетъ «Евгеній Онѣгинъ».

#### Въ театрѣ общества трезвости.

На Благовѣщенскомъ базарѣ, возлѣ павильона для найма прислуги, пріютилось небольшое зданіе 3-й народной чайной съ маленькимъ, довольно уютнымъ театромъ, гдѣ по вечерамъ въ праздничные и предпраздничные дни ставятся пьесы на русскомъ и малорусскомъ языкахъ труппой любителей сценическаго искусства подъ режиссерствомъ г. Чайки. Большинство артистовъ этой небольшой труппы являются членами общества трезвости и совершенно безвозмездно несутъ свой нелегкій трудъ.

Въ антрактахъ играетъ оркестръ музыки. Зрителями является почти исключительно торговый, рабочій людъ Благовѣщенскаго базара, среди котораго театрѣ общества трезвости представляетъ полезный культурный уголокъ. Третьяго дня на сценѣ этого театра шла извѣстная малорусская оперетка «Наталка Полтавка». Въ заглавной роли выступала г-жа Чаплинская, выказавшая пріятнаго тембра хотя и небольшой голосъ; г. Чайка, выступившій въ роли «выборнаго», вызывалъ своей исполнѣ пріятной игрой дружныя аплодисменты экспансивной публики театра.

Посадный предложилъ билетъ пассажиру, но тотъ отказался взять билетъ. Тогда кондукторъ приклеилъ билетъ къ сидѣнью и вагонъ тронулся въ путь.

На Сумской ул., противъ редакціи «Южнаго Края», въ вагонъ вошелъ контролеръ, принявшійся проверять билеты. Когда очередь дошла до того-же самого пассажира, послѣдній вновь предъявилъ билетъ, дѣйствительный для проѣзда на Московскую линію.

Контролеръ, не зная о происшедшемъ только-что на Павловской площади инцидентѣ, потребовалъ, чтобы пассажиръ предъявилъ установленный для проѣзда надлежащій билетъ.

— Что ты пристаешь ко мнѣ!—закричалъ пассажиръ...

Вновь былъ остановленъ вагонъ и опять пошло препирательство пассажира на этотъ разъ съ контролеромъ.

Все-же пассажиръ доѣхалъ до конца Сумской ул., а затѣмъ поѣхалъ обратно, также не желая покупать билета.

Оказавшій строптивый пассажиръ, пріѣхавшій изъ Владивостока инженеромъ Кассиновымъ.

#### Пожная тревога.

Надняхъ въ «Утрѣ» сообщалось о телеграммѣ, разосланной жандармской полиціей по линіямъ желѣзныхъ дорогъ и сообщавшей о «загадочномъ» исчезновеніи бѣжавшей изъ Лебекина въ Петербургъ дочери камергера Е. Шидловской, барышни 17 лѣтъ.

Вчера редакціи «Утра» посѣтили родственники барышни и выразили полное недоумѣніе по поводу «освѣдомленности» жандармской полиціи: по полученнымъ изъ Петербурга телеграфнымъ справкамъ, оказывается, что м-лле Шидловская вполнѣ благополучно доѣхала до Петербурга и въ настоящее время находится у своихъ родныхъ.

#### „Примѣрный“ дворникъ.

Нѣсколько мѣсяцевъ тому назадъ въ д. № 34, по Екатеринославской ул., за службу старшимъ дворникомъ былъ принятъ нѣкто Иванъ Марковъ.

Новый дворникъ оказался весьма ретивымъ по службѣ и исполнительнымъ, угождая всѣмъ и каждому.

Надняхъ, въ связи съ какой-то кражей, къ Маркову явился полицейскій надзиратель г. Городецкій, который, послѣ тщательнаго обыска въ квартирѣ дворника, арестовалъ его.

Вскорѣ выяснилось, что именовавшій себя Иваномъ Марковымъ есть, въ дѣйствительности, лишенный за различныя преступленія всѣхъ особенныхъ правъ и преимуществъ крестьянинъ Гайсинскаго уѣзда, Каменецъ-Подольской губ., Макаръ Гиница, освобожденный изъ исправительныхъ арестантскихъ ротъ лишь въ маѣ мѣсяцѣ текущаго года и пробывшій въ заключеніи по приговору окружнаго суда цѣлыхъ пять лѣтъ.

Существуетъ предположеніе, что Марковъ, онъ-же Гиница, имѣлъ намѣреніе заслужить довѣріе жильцовъ дома, обокрасть ихъ, когда представился-бы для этого удобный случай, а затѣмъ бѣжать изъ Харькова.

#### Поножевщина.

Третьяго дня, въ 9 час. вечера, на Стрѣльцовомъ пер., около д. № 7, плат-

о въ члену мѣроу-  
уборничкаго земства  
азованію до сихъ  
я съ кинематогра-  
ого рода просвѣти-  
большую будущ-  
ва, однако, не  
о земскомъ на-  
выдвигать въ  
ичинной этого уп-  
ложности и прак-  
мъ этого вопро-  
техническаго и  
а, неизбежны  
ихъ губерній си-  
новленій.  
ждены постано-  
а харьковского  
дороги.  
утрали Сара-  
пересѣкающей  
юрніи (Измю-  
ьскій) и про-  
и Старо-  
юрской зем-  
державать на-  
равленія бу-  
дующими  
ніями.  
сущую не-  
й губерніи  
ніе которой  
мъ смыслъ  
аробьское  
славянская  
е своихъ  
д соответ-  
мства.  
ходатай-  
ереднымъ  
мъ объ  
на мѣро-  
мелкому  
низшаго  
хъ.  
ианскаго  
Бекарию-  
Г. Бур-  
888 г.  
25-лѣ-  
и при  
ст.  
пред-  
пред-  
меса-  
и въ  
али-  
кихъ,  
чихъ  
ако-  
нія.  
ери-  
рав-  
но-  
омъ  
жно  
ем-



на упрямую нано-  
мостей события.  
сдаты губерн-  
аткиса въ управ-  
къ для желѣзно-  
при Осаковомъ  
бить, возможно  
количество зем-  
и земскаго ин-  
накомъ участкѣ,  
ию инвалидна-  
ныхъ.  
домъ поступитъ  
разрѣшеніе при усло-  
земствомъ по-  
земныхъ.  
я станція.  
земское собраніе  
ю докладъ губерн-  
еніи дѣятельности  
иціи губернскаго  
произвести заемъ  
а губ. земства въ  
тротилыя нуж-  
станціи.  
губернская упра-  
губернатору съ  
въ министерство  
благоспріятнымъ  
тво губ. земства  
въ 29,000 р. изъ  
бязательнаго стра-  
нѣтній.

съ  
иествій.

инженеръ.  
ас. дѣя, на Павлов-  
тъ конки, слѣдова-  
събѣзъ элегантно одѣ-  
орменной фуражкѣ  
ратился къ нему съ  
для проѣзда на Сум-  
подалъ кондуктору  
за на Мяскалевскую  
что для проѣзда на  
та покупать не бу-

кондукторъ вынуж-  
переполненный пас-  
спросилъ несговорчи-  
изъ вагона.  
жанъ на нѣсколько  
которыхъ упрямаго  
заставить, ни сойти  
надлежащій билетъ.  
а и задержка вагоновъ  
остальныхъ пасса-  
изъ нихъ, прив.-доп.  
Гаряевъ, купилъ для  
прѣздной билетъ на  
тъ билетъ кондуктору.

Гайсина, освобожденный изъ исправитель-  
ныхъ арестантскихъ ротъ лишь въ май  
мѣсяцѣ текущаго года и прожившій въ за-  
ключеніи на прѣговорѣ окружнаго суда цѣ-  
лыхъ пять лѣтъ.  
Существовать предположеніе, что Мар-  
ковъ, а не же Гинлицъ, имѣлъ намѣреніе  
сдѣлать доброе дѣло, когда представился бы для  
этого удобный случай, а затѣмъ бѣжать  
изъ Харькова.

### Понужевщина.

Третьяго дня, въ 9 час. вечера, на  
Стрѣлецкомъ пер., около д. № 7, плот-  
нику Д. Филипову, 20 лѣтъ, живущему  
въ томъ-же домѣ, были нанесены раненія,  
отъ которыхъ, обливаясь кровью, онъ  
упалъ, потерявъ сознаніе.  
Была вызвана карета «скорой помощи».  
У Филипова были обнаружены рѣзан-  
ная рана, проникающая въ область живота,  
съ выпаденіемъ сальника, и колотая  
рана спины.  
Филиповъ въ неопредѣленномъ состоя-  
ніи былъ транспортированъ въ Александровскую больницу.

### Покушеніе на самоубійство.

Вчера, въ 12 ч. дня, прѣѣзжая женщина,  
проживающая на Нечетинской ул., въ д.  
№ 50, С. К., подъ влияніемъ полученнаго  
отъ мужа неспрїятнаго письма, отравилась  
нашатырнымъ спиртомъ.  
Врачемъ кареты «скорой помощи» К.,  
въ неопредѣленномъ состояніи была взята  
для доставленія въ Александровскую боль-  
ницу.

### Побойще мальчугановъ.

Третьяго дня проходившая по Греков-  
ской ул. публика была свидѣтельницей  
безобразнаго побоища подростковъ-мальчу-  
гановъ, затѣяннаго ими на мостовой Га-  
лушкинской ул., вблизи угла Грековской.  
Двѣ партіи мальчугановъ, человекъ въ  
15, ожесточенно нападали другъ на друга.  
У нѣкоторыхъ изъ дерущихся были раз-  
биты въ кровь физіономіи, разорвана одеж-  
да и повреждены другія части тѣла. Нѣ-  
которыми изъ разсвирѣбѣвшихъ мальчу-  
гановъ были пущены въ ходъ даже камни.  
Для прекращенія побоища понадобилось  
вмѣшательство подошедшаго городского, съ  
трудомъ разогнавшего дерущихся.

## Театръ и искусство.

### Оперетта.

«Гейша» совсѣмъ не удалась труппѣ  
г. Драгоша. Начать съ того, что оперетта,  
блещущая именно своей прелестной, мело-  
дичной музыкой, была превращена въ  
фарсъ, такъ какъ болѣе половины музы-  
кальныхъ номеровъ было опущено. А  
между тѣмъ содержаніе «Гейши», какъ  
известно, отличается нелѣпостью, такъ что  
то, что пришлось публикѣ выслушать  
третьяго дня, было совершенно неинте-  
ресно.  
Исполненіе было ниже посредственнаго.  
Роль Мимозы г-жѣ Воронцевичъ никакъ

не была членами общества труппы и совер-  
шенно безвозможно несутъ свой нелегкій  
трудъ.

Въ антрактахъ играть оркестръ музы-  
ки. Зрителями является почти исключи-  
тельно торговый, рабочій людъ Благовѣ-  
щенскаго базара, среди котораго театр  
общества труппы представляется полез-  
ный культурный уголокъ. Третьяго дня на  
сценѣ этого театра шла извѣстная мало-  
русская оперетта «Наташка Полтавка». Въ  
заглавной роли выступала г-жа Чаплин-  
ская, выказавшая прїятнаго тембра хотя  
и небольшой голосъ; г. Чайка, выступив-  
шій въ роли «выборнаго», вызывалъ своей  
исполнѣ прїятной игрой дружные апло-  
дисменты окскасивной публики театра.  
Очень живо провелъ свою роль Микола  
г. Москаленко. Спектакль производилъ  
прїятное впечатлѣніе, и, если-бы не совер-  
шенно деревянная игра Вароодемеса въ  
роли Петра, стоило было бы отмѣтить даже  
ансамбль.

Въ заключеніе былъ поставленъ скучно-  
ватый водевиль «Халепа». Театръ былъ  
почти полонъ.

### Л-ъ.

### † Е. Кугель.

Скончалась дочь З. В. Холмской, сотруд-  
ница «Театра и Искусства», Елена Кугель.  
Поконная перевела цѣлый рядъ пьесъ, въ  
томъ числѣ популярныя пьесы: «Дуракъ»,  
Фулда, «Пробужденіе весны» Ведекинда,  
«Розы» Зухермана и др. Ей же принадле-  
жить переводъ философскаго труда «Сущ-  
ность христіанства» Фейербаха.

### Нанесеніе раны.

Въ Нижнемъ нанесъ себѣ кинжаломъ  
рану въ грудь управляющій театромъ Су-  
мароковъ, поссорившись со своимъ род-  
ственникомъ-антрепренеромъ, извѣстнымъ  
въ Харьковѣ артистомъ Сумароковымъ...

## Лекція В. Г. Тана.

Лекція В. Г. Тана касается остраго во-  
проса о проституціи. Лекторъ касается  
двухъ заложенныхъ въ человѣческой при-  
родѣ инстинктовъ: инстинкта самосохране-  
нія и инстинкта сохраненія рода. Выр-  
женіемъ перваго инстинкта лекторъ счи-  
таетъ голодъ (голодъ здѣсь, повидимому,  
необходимо понимать въ самомъ широкомъ  
смыслѣ); выраженіемъ втораго инстинкта  
— любовь. Первое чувство онъ считаетъ  
чувствомъ антиобщественнымъ, агонистиче-  
скимъ, второе — альтруистическимъ и социа-  
льнымъ. Въ ненормальныхъ условіяхъ  
любовь принимаетъ уродливыя формы бра-  
ка и проституціи. Это социальныя формы  
удовлетворенія любви, какъ война есть  
соціальная форма удовлетворенія голода.  
Лекторъ даже устанавливаетъ какую-то не-  
понятную связь между войной и ростомъ  
проституціи, которые всегда идутъ рука  
съ руку. Между тѣмъ связь очень понят-  
на и ясна; ростъ проституціи послѣ войны  
объясняется всегда разореніемъ и паупе-  
ризмомъ. Лекторъ устанавливаетъ также,  
что первымъ работъ на землѣ была жен-  
щина; работою женщины древнѣе работая  
мужчины. Ибо еще въ тѣ времена, когда

пій рыночныя приемы во всѣ стороны  
жизни (publicité въ французской пресѣ,  
продажа избирательныхъ голосовъ въ Аме-  
рикѣ, рекламы и пр.), поставилъ на широкую  
ногу и торговлю женщинами. Такъ,  
во Франціи проституція называлась сво-  
дѣло ремесломъ (metier). Коммерческій  
взглядъ на торговлю женщинами, какъ на  
«предпріятіе», какъ и всякое другое, обра-  
сованъ въ повѣсти Мопассана «Домъ  
Тельера».

Поразительныя цифры роста проститу-  
ціи приводитъ лекторъ; въ Петербургѣ сей-  
часъ отъ 30,000 до 50,000 проститутокъ.  
Однако, столицей проституціи является  
Лондонъ, гдѣ проститутокъ до 180,000. Из-  
вѣстно, что для международной торговли  
женщинами существуютъ негласныя акціо-  
нерныя компаніи, а также съѣзды.

Государства въ отношеніи къ проститу-  
ціи дѣлятся на 3 категоріи: 1) съ строгими  
религіозными отношеніемъ, осуждающія съ  
точки зрѣнія церкви и очень жестоко ка-  
рающія проституцію (дореволюціонная  
Франція; Австрія до 30-хъ годовъ 19-го  
вѣка); 2) государства, лицемерно отрицаю-  
щія проституцію, какъ Соединенные Шта-  
ты, что, впрочемъ, не помѣшало въ Нью-  
Йоркѣ начальнику полиціи Девени накопить  
съ домовъ терпимости поборами за два го-  
да два милліона долларовъ — сумму, которая  
и во снѣ не снисла нашимъ Нероуляхъ;  
3) страны, регистрирующія проституцію,  
какъ большинство европейскихъ странъ, въ  
томъ числѣ Россія.

Однако, противъ регламентаціи суще-  
ствуетъ сильное аболіціонистское теченіе,  
основанное съ 1875 г. въ Англіи Джо-  
финой Бюхнеръ. Аболіціонисты утверж-  
даютъ, что регламентація не достигаетъ  
цѣли санитарной охраны населенія, а  
дѣйствуетъ развращающее на населеніе.

Между прочимъ, въ Государственнѣмъ  
Думѣ сейчасъ вносится группой депутатовъ  
аболіціонистскій законопроектъ.

Идея регистраціи опирается на мѣщан-  
скую философію Ломброзо и его школы,  
развившихъ теорію о врожденныхъ пре-  
ступныхъ типахъ и утверждающихъ, что  
женщину толкаютъ въ проституцію не со-  
ціальныя и экономическія причины, а  
врожденное влеченіе къ распутству и жа-  
ланіе «сладко пожить». Подобные эти,  
не выдерживающіе научной критики взгля-  
ды распространяли и американскіе пла-  
таторы о неграхъ. Угнетая слабыхъ, силь-  
ные любятъ оправдываться quasi-научными  
построеніями.

Въ опроверженіе школы Ломброзо лекторъ  
приводитъ статистическія цифры, доказы-  
вающія зависимость проституціи отъ нуж-  
ды. Такъ, между проститутками 47% кре-  
стьянскія, 30% мѣщанскія и меньше 1%  
дворянскія. По профессіямъ 50% прислуга,  
остальныя тоже изъ трудящихся классовъ.  
Обезпеченныхъ слоевъ только 1/2%.

Обрисовывая дальше ужасающія усло-  
вія жизни проститутки, которую нельзя  
длить дольше пяти лѣтъ, авторъ указы-  
ваетъ на недостаточность и неэффектив-  
ность всѣхъ практикуемыхъ средствъ  
борьбы. Къ сожалѣнію, лекторъ въ этой  
части лекціи пришелъ къ безрадостнымъ  
заключеніямъ, не указавъ, что проституція  
преходяща; что въ ея нынѣшнемъ видѣ  
она возникла и окончится вѣдѣтъ съ капи-  
талистическимъ строемъ общества.

Семенъ Губеръ.



ргъ 24 октября 1913 года.

Шаржъ Гарри.

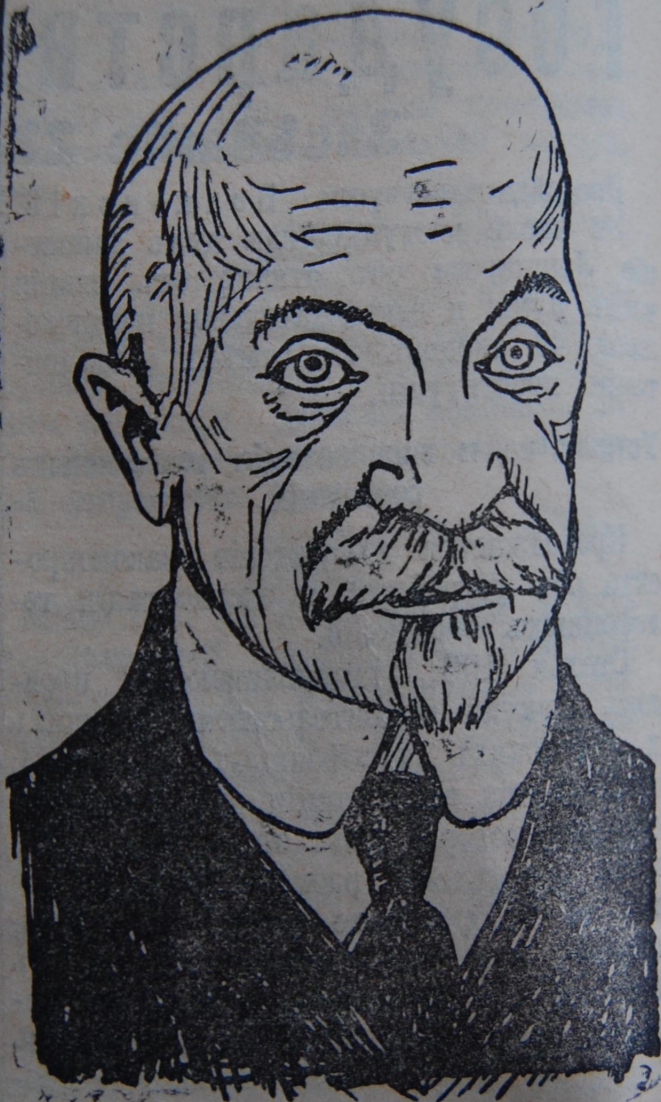

Танъ.

жальной,  
ой также  
ю и нѣ-  
бунъ-Чхи  
лишбѣомъ  
ульетты,  
овно не  
рый въ  
ь недур-  
тню, не  
другихъ

мера не  
неніе, а,  
омъ, что  
ится въ

еобходи-  
ю тща-  
такихъ  
или до-  
. Было  
именно  
. Молли  
обезьян-  
ѣхомъ и  
ю попу-  
ской пѣ-  
кульетта  
ты.

представ-  
внѣмъ.

—Ий

идеть  
лится»,

мужчинъ-плѣнныхъ избивали, плѣнныхъ  
женщинъ уже обращали въ паломницъ.  
Лекторъ намѣчаетъ различныя формы про-  
ституціи отъ древнѣйшихъ временъ до на-  
шихъ дней.



Павлов-  
Бдовав-  
но одѣ-  
уражкѣ

тому съ  
на Сум-  
дуктору  
левскую  
ѣзда на  
не бу-

вынуж-  
ный пас-  
говорчи-

ѣсколько  
упрямаго  
ни сойти  
и билетъ.  
са вагона  
ѣ пасса-  
прив.-доц.  
илъ для  
илетъ на  
ндуктору.

да и повреждены другія части тѣла. Изъ-  
которыми изъ разсвирѣпѣвшихъ мальчуга-  
новъ были пущены въ ходъ даже камни.

Для прекращенія побоища понадобилось  
вмѣшательство подослѣннаго городского, съ  
трудомъ разогнавшего дерущихся.

# Театръ и искусство.

## Оперетта.

«Гейша» совсѣмъ не удалась труппѣ  
г. Драгоша. Начать съ того, что оперетта,  
блещущая именно своей прелестной, мело-  
дичной музыкой, была превращена въ  
фарсъ, такъ какъ болѣе половины музы-  
кальных номеровъ было опущено. А  
между тѣмъ содержаніе «Гейши», какъ  
извѣстно, отличается нелѣпностью, такъ что  
то, что пришлось публикѣ выслушать  
третьяго дня, было совершенно неинте-  
ресно.

Исполненіе было ниже посредственнаго.  
Роль Мимозы г-жѣ Воронцевичъ никакъ

проса о  
двухъ зал  
родѣ инсти  
нія и ин  
женіемъ  
таетъ го  
необходимо  
смыслѣ);  
—любовь.  
чувствомъ  
скимъ, вт  
бельнымъ  
любовь пр  
ка и про  
удовлетво  
соціальна  
Лекторъ  
понятнук  
проститу  
сбѣ руку  
на и ясна  
объясненіе  
ризмомъ.  
что пере  
инна; р  
мужчины



билетъ пассажи-  
ръ билетъ. Тогда  
идти въ садъ бы-  
ло.

редакціи «Юж-  
ный контролеръ,  
еты. Когда оче-  
видца пассажира,  
билетъ, дѣй-  
ствительна Москалевскую

происшедшемъ  
площади инци-  
дентъ пассажиръ  
для проѣзда  
мнѣ! — закри-

агонъ и опять  
жизни на этотъ

тъ до конца  
каль обратнъ,  
лета.

жизнь, приѣз-  
женномъ Кас-

га.  
излось о те-  
мской поли-  
торотъ и со-  
исчезновеніи  
пербургъ де-  
й, баришши

Антили род-  
полное не-  
омленности»  
олученнымъ

не подходитъ — ни со стороны вокальной,  
ни съ сценической. Г-жѣ Сосоловой также  
не удалось изобразить шаловливую и нѣ-  
сколько эксцентричную Молли. Вунъ-Чхи  
въ исполненіи г. Любина былъ слишкомъ  
зауряденъ, а французенки Джульетты,  
которую играла г-жа Яковлева, словно не  
было на сценѣ. Г. Елиновъ, который въ  
роли маркиза Имари сначала взялъ недур-  
ной тонъ, вскорѣ впалъ въ апатію, не  
встрѣтивъ поддержки со стороны другихъ  
исполнителей.

Два балетныхъ вставныхъ номера не  
внесли оживленія въ общее исполненіе, а,  
напротивъ, еще разъ убѣдили въ томъ, что  
балетное дѣло въ труппѣ находится въ  
крайне плачевномъ состояніи.

Чтобы имѣть успѣхъ, дирекціи необходи-  
мо обратить вниманіе на большую тща-  
тельность постановокъ и не дѣлать такихъ  
немиросердныхъ купюръ, какія были до-  
пущены въ отчетномъ спектаклѣ. Было  
выпущено почти все то, что когда-то именно  
очаровывало публику въ «Гейшѣ». Молли  
не пѣла ни про попутая, ни про «обезьян-  
ку», Мимоза не пѣла пѣсню со смѣхомъ и  
кремestный вальсъ, а также самую попу-  
лярную и наиболѣе любимую публикой пѣ-  
сенку «То было», и, наконецъ, Джульетта  
пропустила свои выходные куплеты.

Вообще постановка «Гейши» представ-  
ляется мнѣ сплошнымъ недоразумѣемъ.

### С. В.—ій

Сегодня въ опереточномъ театрѣ идетъ  
въ 5-й разъ оперетка «Король веселится»,  
послѣ которой состоится въ первый разъ  
кабарэ, руководство которымъ взялъ  
на себя г. Никольскій-Франкъ, Conféren-  
cier — г. Драгошъ.



Та

мужчинъ-плѣнныхъ и  
женщинъ уже обра-  
Лекторъ намѣчаетъ р-  
ституціи отъ древнѣй-  
шихъ дней: 1) гостей  
когда хозяинъ любез-  
ныхъ рабынь гостю;  
въ Вавилонѣ, гдѣ  
богоугодное дѣло, пре-



Выходные иплоты.  
Вообще постановка «Гейши» представ-  
ляется мнѣ сплошнымъ подражательствомъ.

### С. В.—1Я

Сегодня въ опереточномъ театрѣ идетъ въ 5-й разъ оперетка «Король веселится», послѣ которой состоится въ первый разъ кабара, руководство которымъ взялъ на себя г. Никольскій-Франкъ. Conférencier—г. Драгошъ.

### Новая опера.

Сегодня въ театрѣ «Новой оперы» торжественный спектакль въ память 20-лѣтія со дня смерти П. И. Чайковского. Идетъ «Пиковая дама». Передъ началомъ спектакля оркестромъ и хоромъ будетъ исполнена «Слава» памяти Чайковского, муз. Римскаго-Корсакова.

Завтра спектакль въ пользу гимназіи «Зеленаго Гая». Идетъ «Евгеній Онѣгинъ».

### Въ театрѣ общества трезвости.

На Благовѣщенскомъ базарѣ, возлѣ павильона для найма прислуги, пріютилось небольшое зданіе 3-й народной чайной съ маленькимъ, довольно уютнымъ театромъ, гдѣ по вечерамъ въ праздничные и предпраздничные дни ставятся пьесы на русскомъ и малорусскомъ языкахъ труппой любителей сценическаго искусства подъ режиссерствомъ г. Чайки. Большинство артистовъ этой небольшой труппы являются членами общества трезвости и совершенно безвозмездно несутъ свой нелегкій трудъ.

Въ антрактахъ играть оркестръ музыки. Зрителями является почти исключительно торговый, рабочій людъ Благовѣщенскаго базара, среди котораго театр общества трезвости представляетъ полезный культурный уголокъ. Третьяго дня на сценѣ этого театра шла извѣстная малорусская оперетка «Наталка Полтавка». Въ

мужчинъ-пльннхъ и женщинъ уже образъ. Лекторъ наибѣаетъ рституціи отъ древнѣйшихъ дней: 1) гостеприимства, когда хозяинъ любезно принимаетъ своихъ рабовъ гостями; 2) въ Вавилонѣ, гдѣ ж боготугодное дѣло, продажа рабовъ; 3) современную, туцію свободныхъ, не не съ цѣлью добыть себѣ и

Эта форма проституціи своего расцвѣта въ формѣ были самыми дорогими и передовыми женскими Аспазія, Фрина, первыя феминистки. Еще существовали «почетныя

Отношеніе властей къ проституціи отличалось устойчивостью. Это преслѣдовали вплоть до въ арміи маршала Строща къ нимъ благодушно, и тогда городскія сводни на службѣ низація проституткохъ и окружающей средѣ: въ военныя дѣлались на сотни, ныхъ городахъ формулировались своими старостами и «завывавшимися такимъ же увѣренными старосты прочихъ цеховъ.

Коммерческій духъ товарно-рыночные принципы въ жизни (publicité въ французскомъ языкѣ, рекламы и пр.), поставку ногу и торговлю женщинами во Франціи проститутки извѣстны дѣломъ ремесломъ (métier). Взглядъ на торговлю женщинами «предпріятіе, какъ и всякое др. саванъ въ повѣсти Мопассана Телье».



казался весьма ретивым и исполнительным, уютным.

Вместе с какой-то краившейся полицейской надзирательницей, который, послан был в квартиру дворника,

что именовавший себя, в действительности за различия преследования прав и преследования Гайсинского, Макаръ изъ исправительного лишь въ маѣ и пробывшій въ заочном окружного суда цѣ-

положеніе, что Мар-а, имѣлъ намѣреніе сидѣть дома, об-представился-бы для, а затѣмъ бѣжать

щина.

9 час. вечера, на коло д. № 7, плет-20 лѣтъ, живущему нанесены раненія, тѣлая кровью, онъ наніе.

та «скорой помощи».

обнаружены рѣзан-ая въ область живо-сальника, и кололая

трехлѣтнемъ состоя-рованъ въ Алексан-

самоубійство.

и, пріѣзжая женщина, ечинской ул., въ д. лійніемъ полученнаго о письма, отравилась.

«Зеленого Галя». Идетъ «Евгеній Онѣгинъ».

### Въ театрѣ общества трезвости.

На Благовѣщенскомъ базарѣ, возлѣ павильона для найма прислуги, пріютилось небольшое зданіе 3-й народной чайной съ маленькимъ, довольно уютнымъ театромъ, гдѣ по вечерамъ въ праздничные и предпраздничные дни ставятся пьесы на русскомъ и малорусскомъ языкахъ труппой любителей сценическаго искусства подъ режиссерствомъ г. Чайки. Большинство артистовъ этой небольшой труппы являются членами общества трезвости и совершенно безвозмездно несутъ свой нелегкій трудъ.

Въ антрактахъ играетъ оркестръ музы-ки. Зрителями является почти исключи-тельно торговый, рабочій людъ Благовѣ-щенскаго базара, среди котораго театр общества трезвости представляетъ полез-ный культурный уголокъ. Третьяго дня на сценѣ этого театра шла извѣстная мало-русская оперетка «Наташка Полтавка». Въ заглавной роли выступала г-жа Чаплин-ская, выказавшая пріятнаго тембра хотя и небольшой голосъ; г. Чайка, выступив-шій въ роли «выборнаго», вызывалъ своей исполнѣ приличной игрой дружные апло-дисменты экспансивной публики театра. Очень живо провелъ свою роль Мыкомъ т. Москаленко. Спектакль производилъ пріятное впечатлѣніе, и, если-бы не совер-шенно деревянная игра Варооломеева въ роли Петра, стоило было бы отмѣтить даже ансамбль.

Въ заключеніе былъ поставленъ скучно-ватый водевиль «Халепа». Театръ былъ почти полонъ.

Л—ъ.

† Е. Кугель.

Скончалась дочь З. В. Холмской, сотруд-ница «Театра и Искусства», Елена Кугель. Покойная перевела пѣлый рядъ пьесъ, въ томъ числѣ популярныя пьесы: «Дуракъ», Фульда, «Пробужденіе весны» Ведекина, «Розы» Зудермана и др. Ей же принадле-житъ переводъ философскаго труда «Сущ-ности христіанства» Фейербаха.

Отношеніе в отличалось ус-то преслѣдова-въ арміи марша-къ нимъ благоду-городскія сведен-изація прости-окружающей сре-онѣ дѣлялись-ныхъ городахъ-съ своими старос-зовавшимися так-старосты прочихъ

Коммерческій д-шій рыночные п-жизни (publicité) продажа избирател-рикѣ, рекламы и кую ногу и торго-ве Франціи прости-дѣло ремесломъ (п-взглядъ на торговлю «предпріятіе, какъ-сованъ въ повѣсти-Телье».

Поразительныя п-ціи приводитъ лекто-часть отъ 30,000 до-Однако, столицей-Лондонѣ, гдѣ прости-ѣбно, что для ме-женщинами существу-перныя компаніи, а

Государства въ от-ціи дѣлятся на 3 ка-религіознымъ отношен-точка зрѣнія церкви-раюшій проституціи-Франція; Австрія до-гѣка); 2) государства,-ція проституцію, какъ-ты, что, впрочемъ, не-Йоркѣ начальнику полиц-съ домовъ терпимости и-да два милліона долларовъ-и во сѣ не снислась на-3) страны, регистрирую-какъ большинство европе-томъ числѣ Россія.

Однако, противъ рега-стуютъ сильное аболіці-



бѣжать  
вечера, на  
№ 7, плот-  
живущему  
раненія,  
ровью, онъ

ой помощи».   
жены рѣзан-  
блать живо-  
и колотая  
номъ состоя-  
Александр

убійство.   
ая женщина,  
й ул., въ д.  
полученнаго  
и, отравилась

помощи» К.,  
и была взята  
ювскую боль-

ановъ.   
я по Греков-  
видѣтельница  
Грековъ-мальчу-  
мостовой Га-  
а Грековской.  
человѣкъ въ  
ругъ на друга.  
хся были раз-  
зорвана одеж-  
ти тѣла. Нѣ-  
ихъ мальчуга-

заглавной роли выступала г-жа Чаплин-  
ская, выказавшая пріятнаго тембра хотя  
и небольшой голосъ; г. Чайка, выступив-  
шій въ роли «выборнаго», вызывалъ своей  
исполнѣ приличной игрой дружные апло-  
дисменты экспансивной публики театра.  
Очень живо провелъ свою роль Микола  
г. Москаленко. Спектакль производилъ  
пріятное впечатлѣніе, и, если-бы не совер-  
шенно деревянная игра Варооломеева въ  
роли Петра, стоило было бы отмѣтить даже  
ансамбль.

Въ заключеніе былъ поставленъ скучно-  
ватый водевиль «Халепа». Театръ былъ  
почти полонъ.

Л—ъ.

† Е. Кугель.

Скончалась дочь З. В. Холмской, сотруд-  
ница «Театра и Искусства», Елена Кугель.  
Покойная перевела цѣлый рядъ пьесъ, въ  
томъ числѣ популярныя пьесы: «Дуракъ»,  
Фюльда, «Пробужденіе весны» Ведекинда,  
«Розы» Зудермана и др. Ей же принадле-  
житъ переводъ философскаго труда «Сущ-  
ность христіанства» Фейербаха.

Нанесеніе раны.

Въ Нижнемъ нанесъ себѣ кинжаломъ  
рану въ грудь управляющій театромъ Су-  
мароковъ, поссорившись со своимъ род-  
ственникомъ-антрепренеромъ, извѣстнымъ  
въ Харьковѣ артистомъ Сумароковымъ...

Лекція В. Г. Тана.

Лекція В. Г. Тана касается остраго во-  
проса о проституціи. Лекторъ касается

Телесъ.  
Поразительно  
ціи приводить  
часть отъ 30,00  
Однако, столица  
Лондонъ, гдѣ пр  
еѣстно, что да  
женщинами суи  
терныя компані

Государства  
ціи дѣлятся на  
религіознымъ от  
точки зрѣнія це  
рающія прост  
Франція; Австрі  
ѣвка); 2) госуда  
ція проституцію  
ты, что, впрочем  
Юркѣ начальнику  
съ домовъ терпиз  
да два милліона д  
и во снѣ не сн  
3) страны, реги  
какъ большинство  
томъ числѣ Россіи

Однако, против  
ствуется сильное  
основанное съ 18  
финой Бюхнеръ.  
даютъ, что регла  
цѣли санитарной  
дѣйствуетъ развра  
Между прочимъ  
Думу сейчасъ вноси  
аболиціонистскій за  
Идея регистраціи  
скую философію Ло  
развившихъ теорію  
ступныхъ типахъ и  
женщину толкаютъ  
ціальныя и эконом  
врожденное влеченіе  
ланіе «сладко пожит  
не выдерживающіе на



ровскую боль-

тановъ.

я по Греков-  
видѣтельница  
тковъ-мальчу-  
мостовой Га-  
на Грековской.

человѣкъ въ  
ругъ на друга.  
ихся были раз-  
азорвана одеж-  
сти тѣла. Нѣ-  
кихъ мальчуга-  
даже камни.  
а понадобилось  
о городского, съ-  
чихся.

чувство.

удалась трущѣ  
го, что оперетта,  
прелестной, мело-  
превращена въ  
половины музы-  
кло опущено. А  
«Гейши», какъ  
бностью, такъ что  
никъ выслушать  
вершено неинте-  
е посредственного.  
рошечивъ никакъ

Нанесеніе таны.

Въ Нижнемъ наносъ себѣ кинжаломъ  
рану въ грудь управляющій театромъ Су-  
мароковъ, поспорившій со своимъ род-  
ственникомъ-антрепренеромъ, извѣстнымъ  
въ Харьковѣ артистомъ Сумароковымъ...

## Лекція В. Г. Тана.

Лекція В. Г. Тана касается острого во-  
проса о проституціи. Лекторъ касается  
двухъ заложенныхъ въ человѣческой при-  
родѣ инстинктовъ: инстинкта самосохране-  
нія и инстинкта сохраненія рода. Выр-  
женіемъ перваго инстинкта лекторъ счи-  
таетъ голодъ (голодъ здѣсь, повидимому,  
необходимо понимать въ самомъ широкомъ  
смыслѣ); выраженіемъ втораго инстинкта  
— любовь. Первое чувство онъ считаетъ  
чувствомъ антиобщественнымъ, эгоистиче-  
скимъ, второе — альтруистическимъ и социа-  
льнымъ. Въ ненормальныхъ условіяхъ  
любовь принимаетъ уродливыя формы бра-  
ка и проституціи. Это социальныя формы  
удовлетворенія любви, какъ война есть  
соціальная форма удовлетворенія голода.  
Лекторъ даже устанавливаетъ какую-то не-  
понятную связь между войной и ростомъ  
проституціи, которые всегда идутъ рука  
съ рукою. Между тѣмъ связь очень понят-  
на и ясна: ростъ проституціи послѣ войны  
объясняется всегда разореніемъ и паупе-  
ризмомъ. Лекторъ устанавливаетъ также,  
что первымъ рабомъ на землѣ была жен-  
щина; рабство женщины древнѣе рабства  
мужчины. Ибо еще въ тѣ времена, когда

дають, что религія  
цѣли санитарной о  
дѣйствуетъ развраща

Между прочимъ  
Думу сейчасъ вноситъ  
аболиціонистскій за

Идея регистраціи  
скую философію Ло  
развившихъ теорію  
ступныхъ типахъ и  
женщину толкають  
ціальныя и эконом  
врожденное влеченіе  
ланіе «сладко пожа  
не выдерживающіе  
ды распространяли  
таторы о неграхъ.  
ные любятъ оправд  
построеніями.

Въ опроверженіе  
приводитъ статисти  
вающія зависимости  
ды. Такъ, между пр  
стьянокъ, 30% мѣ  
дворянокъ. По проф  
стальныя тоже из  
Обезпеченныхъ слое

Обрисовывая да  
рія жизни простит  
длится дольше пят  
ваетъ на недоста  
тельность всѣхъ и  
борьбы. Къ сожал  
части лекціи при  
заключеніямъ, не у  
преходяща; что в  
она возникла и око  
талистическимъ ст



представ-  
лѣніемъ.  
В—іі

рѣ идетъ  
считается»,  
вый разъ  
мъ взялъ  
conféren-

ры» тор-  
20-лѣтія  
о. Идетъ  
къ спек-  
тъ испол-  
го, муз.  
гимназіи  
лѣтніе».

ти.  
злѣ па-  
ютилось  
шой съ  
атромъ,  
і пред-  
та рус-  
рупной  
подъ  
инствъ  
явля-  
совер-  
легкій

мужчинъ-пльнныхъ избивали, пльнныхъ  
женщинъ уже обращали въ паломницъ.  
Лекторъ намѣчаетъ различныя формы про-  
ституціи отъ древнѣйшихъ временъ до на-  
шихъ дней: 1) гостепріимную проституцію,  
когда хозяинъ любезно предоставлялъ сво-  
ихъ рабынь гостю; 2) религіозную, н. п.  
въ Вавилонѣ, гдѣ женщины совершали  
богоугодное дѣло, продавая себя въ пользу  
храма; 3) современную, свободную просты-  
туцію свободныхъ, не немущихъ женщинъ,  
съ цѣлью добыть себѣ на пропитаніе.

Эта форма проституціи имѣла время  
своего расцвѣта въ формѣ гетеризма; ге-  
теры были самыми даровитыми, образован-  
ными и передовыми женщинами, какъ грѣ-  
ческія Аспазія, Фрина, Ланса. Это были  
первыя феминистки. Еще въ 16-мъ вѣкѣ  
существовали «почетныя куртизанки».

Отношеніе властей къ проституціи не  
отличалось устойчивостью. Проститутокъ-  
то преслѣдовали вплоть до утопленія, н. п.  
въ арміи маршала Строцци; то относились  
къ нимъ благодушно, и тогда имѣлись даже  
городскія сводни на службѣ города. Орга-  
низация проститутокъ примѣнялась къ  
окружающей средѣ: въ военныхъ лагеряхъ  
онѣ дѣлились на сотни, въ промышлен-  
ныхъ городахъ формулировались въ цехи  
съ своими старостами и «королями», поль-  
зовавшимися такимъ же уваженіемъ, какъ  
старосты прочихъ цеховъ.

Коммерческій духъ товарообмѣна, вводя-  
щій рыночныя принципы во все стороны  
жизни (publicité въ французской прессѣ,



онъ дѣлились на сотни, въ промышлен-  
ныхъ городахъ формулировались въ цехи  
съ своими старостами и «королями», поль-  
зовавшимися такимъ же уваженіемъ, какъ  
старосты прочихъ цеховъ.

Коммерческій духъ товарообмѣна, вводя-  
щій рыночные принципы во все стороны  
жизни (*publicité* въ французской прессѣ,  
продажа избирательныхъ толосовъ въ Аме-  
рикѣ, рекламы и пр.), поставилъ на широ-  
кую ногу и торговлю женщинами. Такъ,  
во Франціи проститутки называютъ свое  
дѣло ремесломъ (*metier*). Коммерческій  
взглядъ на торговлю женщинами, какъ на  
«предпріятіе, какъ и всякое другое» обри-  
сованъ въ повѣсти Монассана «Домъ  
Телье».

Поразительныя цифры роста проститу-  
ціи приводитъ лекторъ; въ Петербургѣ сей-  
часъ отъ 30,000 до 50,000 проститутокъ.  
Однако, столицей проституціи является  
Лондонъ, гдѣ проститутокъ до 180,000. Из-  
вѣстно, что для международной торговли  
женщинами существуютъ негласныя акціо-  
нерныя компаніи, а также съѣзды.

Государства въ отношеніи къ проститу-  
ціи дѣлятся на 3 категоріи: 1) съ строто-  
религіознымъ отношеніемъ, осуждающія съ  
точки зрѣнія церкви и очень жестоко ка-  
рающія проституцію (дореволюціонная  
Франція; Австрія до 30-хъ годовъ 19-го  
вѣка); 2) государства, лицемѣрно отрицаю-  
щія проституцію, какъ Соединенные Шта-  
ты, что, впрочемъ, не помѣшало въ Нью-  
Йоркѣ начальнику полиціи Девени накопить  
съ домовъ терпимости поборами за два го-  
да два милліона долларовъ—сумму, которая  
и во снѣ не снилась нашимъ Неровнямъ;  
3) страны, регистрирующія проституцію,  
какъ большинство европейскихъ странъ, въ  
томъ числѣ Россія.



женщинами существуют негласныя акціонерныя компаніи, а также съѣзды.

Государства въ отношеніи къ проституціи дѣлятся на 3 категоріи: 1) съ строго-религіознымъ отношеніемъ, осуждающія съ точки зрѣнія церкви и очень жестоко карающія проституцію (дореволюціонная Франція; Австрія до 30-хъ годовъ 19-го вѣка); 2) государства, лицемѣрно отрицающія проституцію, какъ Соединенные Штаты, что, впрочемъ, не помѣшало въ Нью-Йоркѣ начальнику полиціи Девени накопить съ домовъ терпимости поборами за два года два милліона долларовъ—сумму, которая и во снѣ не снилась нашимъ Неровнямъ; 3) страны, регистрирующія проституцію, какъ большинство европейскихъ странъ, въ томъ числѣ Россія.

Однако, противъ регламентаціи существуетъ сильное аболиціонистское теченіе, основанное съ 1875 г. въ Англіи Джозефиной Бюхнеръ. Аболиціонисты утверждаютъ, что регламентація не достигаетъ цѣли санитарной охраны населенія, но дѣйствуетъ развращающе на населеніе.

Между прочимъ, въ Государственную Думу сейчасъ вносится группой депутатовъ аболиціонистскій законопроектъ.

Идея регистраціи опирается на мѣщанскую философію Ломброзо и его школы, развившихъ теорію о врожденныхъ преступныхъ типахъ и утверждающихъ, что женщину толкаютъ въ проституцію не социальныя и экономическія причины, но врожденное влеченіе къ распутству и жelanіе «сладко пожить». Подобныя этимъ, не выдерживающіе научной критики взгляды распространяли и американскіе плакататоры о неграхъ. Угнетая слабыхъ, силь-



мъ род-  
ственнымъ  
ымъ...

на.

раго во-  
касается  
той при-  
сохране-  
... Выр-  
рь счи-  
димому,  
ирожомъ  
стинкта  
читаетъ  
истиче-  
и соціа-  
ловіяхъ  
ы бра-  
формы  
а есть  
голода.  
то не-  
ростомъ  
рука  
понят-  
войны  
лауше-  
также,  
жен-  
абства  
когда

Между прочимъ, въ Государственную  
Думу сейчасъ вносится группой депутатовъ  
аболиціонистскій законопроектъ.

Идея регистраціи опирается на мѣщан-  
скую философію Ломброзо и его школы,  
развившихъ теорію о врожденныхъ пре-  
ступныхъ типахъ и утверждающихъ, что  
женщину толкаютъ въ проституцію не со-  
ціальныя и экономическія причины, по  
врожденное влеченіе къ распутству и же-  
ланіе «сладко пожить». Подобные этимъ,  
не выдерживающіе научной критики взгля-  
ды распространяли и американскіе пла-  
таторы о неграхъ. Угнетая слабыхъ, силь-  
ные любятъ оправдываться quasi-научными  
построеніями.

Въ опроверженіе школы Ломброзо лекторъ  
приводитъ статистическія цифры, доказы-  
вающія зависимость проституціи отъ нуж-  
ды. Такъ, между проститутками 47% кре-  
стьянокъ, 30% мѣщанокъ и меньше 1%  
дворянокъ. По профессіямъ 50% прислуги,  
остальныя тоже изъ трудящихся классовъ.  
Обезпеченныхъ слоевъ только 1/2%.

Обрисовывая дальше ужасающія усло-  
вія жизни проститутокъ, которую нельзя  
длить дольше пяти лѣтъ, авторъ указы-  
ваетъ на недостаточность и неэффектив-  
ность всѣхъ практикуемыхъ средствъ  
борьбы. Къ сожалѣнію, лекторъ въ этой  
части лекціи пришелъ къ безрадостнымъ  
заключеніямъ, не указавъ, что проституція  
преходяща; что въ ея нынѣшнемъ видѣ  
она возникла и окончится вмѣстѣ съ капи-  
талистическимъ строемъ общества.

Семенъ Губеръ.







## Областная жизнь.

## Старобѣльскіе земцы.

(Отъ нашего корреспондента).

На послѣднихъ земскихъ собраніяхъ можно слышать много курьезныхъ рѣчей и заявленій. Конечно, и собраніе старобѣльскаго земства въ этомъ году не составило исключенія.

Такъ, напр., гласный В. К. Зайцевъ по вопросу о прогрессирующей изъ года въ годъ заплата съенокосной земли, заявилъ:

Глава Богу, что у насъ овсюга и пироговъ много. Для Старобѣльскаго уѣзда всегда будетъ овсюгъ!

Овсюгъ, вѣдь—это поминки два брата, разрывающихъ крестьянство. Засоренность земли съ каждымъ годомъ возрастаетъ, крестьянскія стогны, его посѣвъ „забиваетъ“ овсюгъ, пропади труды, пропало затраченное на посѣвъ зерно...

А земскій гласный Зайцевъ даже рахъ, что овсюгъ хлѣба родитъ овсюгу.

Пусть крестьянство голодаетъ, зато, вѣдь, овсюгъ много будетъ!

Гласный П. К. Трофименко давно уже считаетъ своимъ святымъ долгомъ выступать по всякому поводу. Въ концѣ концовъ, обычно онъ доходитъ въ своихъ рѣчахъ буквально до словозверженій, не выходящихъ никакого смысла и связи.

Въ этомъ отношеніи патриархальное старобѣльское земство, теряя иногда терпѣніе, поступаетъ довольно просто.

Когда надобно слушать „оратора Трофименко“, гласные останавливаютъ его, держа за ширинку.

Въ этомъ году г. Трофименко говорилъ сравнительно мало и выступилъ лишь кратковременно по вопросу участковыхъ агрономовъ, несмотря на то, что министерство земледѣлія на постройку этихъ квартиръ отпустило деньги.

Другой гласный—Бушковъ (непримѣнный членъ старобѣльскаго земствостроительной коммисіи)—прелесть, какъ онъ выразился, собственныи „ушами“ къ тому выводу, что

Агрономы позамъ никакой не приносятъ, скорѣе даже вредъ: „крестьянину агрономъ не нуженъ, онъ со дня рожденія объ обработкѣ земли больше знаетъ всякаго ученаго агронома“!

Въ результатѣ—докладъ провалился. Такъ живутъ и работаютъ старобѣльскіе земцы...

Нужно-ли удивляться, что за все время сессіи въ собраніи присутствовало много публики, а именно: поселянъ?

— Новые анекдоты: И одинъ единственный въ городѣ сине-мотористъ за это время пусковъ и получекъ убавилъ.

## ХРОНИКА.

Отъ нашихъ корреспондентовъ. ВОЛЧАНСКЪ.

Въ обществѣ взаимности призначено. По коммисіи Волчанскъ и Мотавка, основанной въ Волчанскѣ общество взаимности призначено. Начальникъ общины призначенъ. Начальникъ общины призначенъ. Начальникъ общины призначенъ.

Въ обществѣ взаимности призначено. По коммисіи Волчанскъ и Мотавка, основанной въ Волчанскѣ общество взаимности призначено. Начальникъ общины призначенъ. Начальникъ общины призначенъ. Начальникъ общины призначенъ.

Въ обществѣ взаимности призначено. По коммисіи Волчанскъ и Мотавка, основанной въ Волчанскѣ общество взаимности призначено. Начальникъ общины призначенъ. Начальникъ общины призначенъ. Начальникъ общины призначенъ.

мѣ Г. И. Петровскому (отъ рабочей куріи Екатеринославской губ.) съ просьбой о защитѣ.

Депутатъ теперь уведомилъ уволенныхъ служащихъ, что онъ обратился къ начальнику главнаго управления желѣзныхъ дорогъ и получилъ отвѣтъ, что служащіе уволены не за принадлежность къ банниному, а за пропаганду и агитацию среди служащихъ въ служебное время и въ служебномъ помѣщеніи, съ привлеченіемъ въ это помѣщеніе постороннихъ лицъ.

На этомъ основаніи ходатайство депутата отклонено.

## АЛЕКСАНДРОВСКЪ.

Выборы мировыхъ судей назначены на 12 ноября. По проекту управы, мировой округъ Александровскаго уѣзда раздѣленъ на 10 участковъ: 8 на уѣздѣ и 2 для города.

Сначала проектировался одинъ мировой съездъ въ Александровскѣ, теперь, по инициативѣ земскихъ гласныхъ—крестьянъ, предложено 2 съѣзда: одинъ въ Александровскѣ, другой въ с. Гуляй-Полѣ. Изъявившихъ согласіе баллотироваться въ судьи—16 человекъ; всѣ съ высшимъ образованіемъ.

## АЛМАЗНАЯ.

Ограбленіе. 21-го октября, въ 9 часовъ утра, алмазными лопатами былъ ограбленъ почтагоизъ Алмазскаго рудника Переваленко, который фактъ въ алмазную почтовую контору сдавать и принимать почту. По дорогѣ его встрѣтилъ грабитель и под угрозой смерти потребовалъ деньги. Ограблено около 100 руб.

Ассигнованіе. Очереднымъ славянскорусскимъ земскимъ собраніемъ ассигновано единовременное пособіе обществу „Прогрессъ“ на Юрьевскомъ заводѣ въ 1000 руб. для содержанія алмазно-юрьевскаго коммерческаго училища.

Собраніе ходатайствуетъ передъ губернскимъ земствомъ объ ассигнованіи еще 2 тыс. руб. на постройку собственнаго зданія для коммерческаго училища.

Погромная агитация. Погромная агитация въ Луганскѣ, Юзовкѣ и другихъ мѣстахъ перебросилась въ сюда. Посылаются въ связи съ агитацией, тревожные слухи.

Рудничная хроника. На Марьевскомъ рудникѣ рабочему Ф. Башеву вагонеткой раздробило голову.

— На Голубовскомъ рудникѣ въ шахтѣ № 12 рабочій Степанъ Михѣевъ во время работы на плитахъ убилъ электрическимъ токомъ.

## ВЕОДОСІЯ.

Мѣстная жизнь. Министръ путей сообщенія предписалъ управленію Южныхъ жел. дор. приступить къ производству изысканій вѣтви Старый Крымъ—Веоносія, о коей до сего времени все еще говорили предположительно. Изысканія начаты начальникомъ 12-го уч. вѣд. П. Г. Фальц-Лаури и будутъ производиться въ двухъ направлѣніяхъ: по типу магистрала (ширококолейной вѣтви) отъ Старого Крыма къ Сарытаму длиной въ 40 верстъ, а также по типу сѣвостановочной вѣтви, обходящей на 200 тыс. верстъ узкоколейнаго пути, и по типу желѣзнодорожнаго пути, длиной въ 25 верстъ. Одновременно начаты

(смыслъ) и мѣстный адвокатъ Штерантъ, гражданскими исками со стороны жатки убійца выступилъ Карамышевскій и мѣстный адвокатъ Ф. Новодворскій.

## Вымирающее племя.

БЛАГОВѢЩЕНСКЪ.

Въ Благовѣщенскѣ, по словамъ „Присл. Ж.“, прибыла экспедиція, изучавшая бытъ еще одного вымирающаго племени въ Приамурьѣ—манчжуровъ.

Экспедиція, имѣвшая въ своемъ распоряженіи кинематографическій аппаратъ, удалось снять сцены шаманства, сваньянія инородцевъ, брачныхъ обрядовъ, скандаловъ манчжуровъ и еще нѣсколько сценъ быта инородцевъ. Для музея Императора Александра III-го экспедиціей собрано около 2000 предметовъ.

Въ результатѣ экспедиція, какъ видимъ, зарекомендовала еще одно вымирающее племя, собраны богатые этнографическія коллекціи—и только. Слѣдующая экспедиція, названное, будетъ организована на бывшія стоянки этого вымирающаго племени!

## Толодь.

ОРЕНБУРГЪ.

Въ текущемъ году въ Кустайскомъ уѣздѣ, Тургайской области, выяснится южный изгородь, сообщитъ „Вѣд.“.

Привѣтливо хоти и отпустило на продовольственную ссуду необходимыя денежные оумы, но помощь эта отсутствовала.

Дѣло остановилось за продовольственными списками, которые до сего времени еще не закончены и провѣряются чуть-ли не пятый разъ.

Пока голодные переселенцы фальсифицируютъ въ продовольственные списки, въ нѣкоторыхъ селахъ и поселкахъ появились уже признаки голода—цинга и тифъ.

Когда будетъ выдаваться переселенцамъ оуды,—неизвѣстно. Открытыя для голодающихъ общественныя работы совершенно не организованы.

Многіе переселенцы, не имѣя толкаго зиннаго платя, не могутъ выходить на работы.

## БИРЖЕВАЯ ТЕЛЕГРАММА.

С.-Петербургскаго Телеграфнаго Агентства. |

23 октября 1913 года.

## Венскій курсъ:

|                    | С Д Л К Н: |        |
|--------------------|------------|--------|
| преж. кот.         | сегодня.   |        |
| На Лондонъ чекъ... | 94.95      | 95.02% |
| 8 мѣ.              |            |        |
| Берлинъ чекъ...    | 46.31      | 46.85  |
| 3 мѣ.              |            |        |
| Парижъ чекъ...     | 37.52      | 37.57  |
| 3 мѣ.              |            |        |

## Государственные займы:

|                      |               |               |
|----------------------|---------------|---------------|
| 4% Госуд. рента.     | 92 3/4        | 92 3/4        |
| 5% изъ 1905 г.       | 103 3/4       | 103 3/4       |
| 7 1/2% 1909 г.       | 105 1/4       | 105 1/4       |
| 4 1/2% Р. Г. 1905 г. | 99 1/4—99 3/4 | 99 3/4—99 3/4 |
| 5% 1906 г.           | 102 3/4       | 102 3/4       |
| 4 1/2% 1909 г.       | 93 1/4        | 93 1/4        |
| 4 1/2% 1909 г.       | 98 3/4—99     | 98 3/4—99     |
| 4 1/2% 1909 г.       | 98 3/4—99     | 98 3/4—99     |

## Акции сток. и цементы. пр.:

|                        |         |     |
|------------------------|---------|-----|
| Одесско-стек. пр. 0/0  | 145 1/4 | 146 |
| Груз. и мор. п. (маш.) | 282     | 277 |
| Цѣм. общ. порт. п.     | 465     | —   |
| Черномор. общ. п. д.   | 525     | —   |

## Метал. пром. и мех. произв.:

|                              |         |         |
|------------------------------|---------|---------|
| Общ. Бран. маши. п.          | 275     | —       |
| Брян. руд.-пр. п. д.         | 186     | 183     |
| Ток. маг. д. С. П. В. (маш.) | 124 1/2 | 121 1/2 |
| Русск. О-ва Маши. З.         | —       | —       |
| „Гарматъ“.....               | 260     | 260     |
| Дол.-Курск. метал. п.        | 286 1/2 | 285     |
| Общ. Косов. метал. п.        | 155     | 150     |

|                                  |     |     |
|----------------------------------|-----|-----|
| Колтушная том. лѣт. и мѣл. п. д. | —   | —   |
| Донецко-Крив. п. д.              | 295 | 295 |
| Донецко-Крив. п. д.              | —   | —   |
| Венск. и К. п. д.                | 121 | 116 |

|                        |         |     |
|------------------------|---------|-----|
| Общ. Мала. Зав.        | 313     | 308 |
| Мет. п. С. П. В. койн. | 283     | 280 |
| Никол.-Маріуп. О-ва    | 288     | 282 |
| Общ. Путиловск. п. д.  | 140 1/4 | 140 |

|                       |     |     |
|-----------------------|-----|-----|
| Рус.-Балт. п. д. Зав. | 233 | 230 |
| Рус. пар. и мех. О-ва | 180 | 182 |
| Русск. судостр. О-ва  | 114 | 110 |

|                                    |         |     |
|------------------------------------|---------|-----|
| „Сорбонъ“ общ. жел. ст. и м. п. д. | 142 1/2 | 140 |
| Общ. Сузунск. п. д.                | 168 1/2 | 165 |
| Татарино-метал. О-ва               | —       | 247 |
| Общ. Туд. п. д. Зав.               | 392     | —   |

|                          |         |     |
|--------------------------|---------|-----|
| Выгоностр. п. мех. п. д. | —       | —   |
| „Фениксъ“.....           | 125 1/2 | 123 |

## Акции разныхъ предпр.:

|                         |        |     |
|-------------------------|--------|-----|
| Донец. зол. Т-ва I п.   | 442    | 435 |
| Продовольств. т. р. пр. | —      | 206 |
| Рос. золотор. О-ва.     | 81 1/2 | 79  |
| Длигатель общ. п. д. п. | 92     | 92  |

Настроенье въ фондахъ вышло, съ дивидендными послѣдствіями начала лучше въ связи съ покупками со стороны банкировъ.

## СПРАВОЧНЫЯ СВѢДѢНІЯ.

## Поезда желѣзныхъ дорогъ

Лѣтнее расписание.

(Поѣзды по харьковскому времени).

| Откуда  | Въ Харьковъ | № поезда                | ЮЖНЫЯ ЖЕЛ. ДОР. | Въ Харьковъ             | Привозитъ въ Харьковъ |
|---|-------------|-------------------------|-----------------|-------------------------|-----------------------|
| г.  | н.          |                         |                 | г.                      | н.                    |
| Лугск.  |             |                         |                 |                         |                       |
| 6   | 44.         | 12                      | Пас. (Възр.).   | 11                      | 6 53.                 |
| 7   | 42.         | 10с.                    | Пассажирский    | 9с.                     | 9 49.                 |
| 10  | 02н.        | 10с.                    | "               | 9с.                     | 11 34.                |
| 10  | 07.         | 2с.                     | Курьерскій ..   | 1с.                     | 10 25.                |
| 9   | 47.         | 2ч.                     | " <sup>1)</sup> | 1ч.                     | 9 50.                 |
| 8   | 19н.        | 2н.                     | " <sup>2)</sup> | 1н.                     | 10 16.                |
| 10  | 22.         | 4с.                     | Почтовый ...    | 8с.                     | 8 03.                 |
| 9   | 52н.        | 6с.                     | Ускор. пас. ..  | 5с.                     | 9 44.                 |
| 1   | 51н.        | 6р.                     | "               | 5р.                     | 5 14.                 |
| 6   | 44.         | 4р.                     | Почтовый ...    | 3р.                     | 12 23.                |
| 9   | 24.         | 6с.                     | Пассажирск. *)  | 5с.г.                   | 9 14.                 |
| Севастопольск.                                  |             |                         |                 |                         |                       |
| 10  | 35н.        | 1с.                     | Курьерскій ..   | 2с.                     | 9 57.                 |
| 8   | 33н.        | 3с.                     | Почтовый ...    | 4с.                     | 9 14.                 |
| 10  | 39.         | 5с.                     | Ускор. пас. ..  | 6с.                     | 9 17.                 |
| 11  | 51.         | 9с.                     | Пассажирский    | 10с.                    | 7 32н.                |
| 10  | 49н.        | 9с.                     | "               | 10с.                    | 6 59.                 |
| 9   | 24.         | 6с.                     | "               | 5с.г.                   | 8 59н.                |
| Гостом.   |             |                         |                 |                         |                       |
| 10  | 07.         | 1ч.                     | Курьерскій *)   | 2ч.                     | 9 37.                 |
| 10  | 24.         | 1х.                     | "               | 2х.                     | 8 03н.                |
| 12  | 59н.        | 3р.                     | Почтовый ...    | 12 4.                   | 6 24.                 |
| 5   | 34.         | 5р.                     | Ускор. пас. ..  | 6р.                     | 1 31н.                |
| 9   | 39н.        | <sup>12 1/2</sup> 11/10 | Пассажирский    | <sup>11 1/2</sup> 11/10 | 11 47.                |
| 11  | 70н.        | <sup>12 1/2</sup> 11/10 | "               | <sup>11 1/2</sup> 11/10 | 6 24.                 |
| 12  | 04н.        | <sup>12 1/2</sup> 11/10 | " *)            | <sup>11 1/2</sup> 11/10 | 5 54.                 |
| Патентовъ,<br>Евпое лавки,<br>Одесса,<br>Кіевъ. |             |                         |                 |                         |                       |
| 10  | 30н.        | 1х.                     | Курьерскій *)   | 2х.                     | 7 34н.                |
| 7   | 15.         | 8н.                     | Почтовый ...    | 4н.                     | 11 55н.               |
| 11  | 22н.        | 7н.                     | Скромій ..      | 5н.                     | 8 19.                 |
| 12  | 06н.        | 11н.                    | Пассажирский    | 12н.                    | 6 34.                 |
| 12  | 53н.        | 9н.                     | Пассажирский    | 10н.                    | 6 19н.                |
| Сумы.   |             |                         |                 |                         |                       |



# ХРОНИКА.

## Отъ нашихъ корреспондентовъ.

**ВОЛЧАНСКЪ.**  
Въ обществѣ взаимопомощи приказчи-  
ковъ. По инициативѣ Волчанскъ и Мотилы,  
возникло въ Волчанскѣ общество взаимной  
помощи приказчиковъ. Начало оно функ-  
ционировать въ мѣз при 29 действитель-  
ныхъ членахъ, тогда-какъ на учредитель-  
номъ собраніи явилось до ста человекъ.

На 21 октября было назначено общее  
собраніе для разсмотрѣнія выработаннаго  
правленіемъ устава библиотечна-читальни и  
обсужденія вопроса объ открытіи таковой  
и о допущеніи правилъ о выдачѣ пособій  
на случай смерти членовъ общества.

Несмотря на важность вопросовъ, на об-  
щее собраніе явилось... 9 человекъ, въ  
томъ числѣ и 3 члена правленія (изъ  
пяти).

## КУРСКЪ.

Около дѣла Бейлиса. Въ Курскѣ, кото-  
рый привыкли считать оятомъ погро-  
мныхъ патріотовъ, конечно, также ведется  
яростная агитация по дѣлу Бейлиса.

«Курская Вѣсть» устала волновать  
патріота Л. Виленскаго, старается убавить  
своихъ читателей въ ритуальныхъ характе-  
рѣ убійства, но странно дѣло-чѣмъ болѣе  
Виленскій пишетъ погромныхъ статей,  
тѣмъ менѣе «Курская Вѣсть» читается.

И спрашивали всѣхъ газетчиковъ, какъ  
увеличился тиражъ этой газеты съ нача-  
ломъ дѣла Бейлиса, и, оказывается, не  
только не увеличился, но, въ то время,  
когда тиражъ всѣхъ прогрессивныхъ газетъ  
почти удвоился, тиражъ «Курской Вѣсти»  
съ каждымъ днемъ съ начала процесса  
падаетъ. Вотъ какъ иногда действуетъ  
агитация ритуальныхъ дѣлъ мастеровъ.

Объединяющее лото. Предсѣдатель со-  
вета старшинъ купеческаго клуба И. П.  
Сироматинскій на-дняхъ явился къ гу-  
бернатору Муромцу съ ходатайствомъ о  
разрѣшеніи клубу вновь открыть игру въ  
лото, мотивируя свое ходатайство про-  
шней клубу свободю безъ лота.

Какъ и слѣдовало ожидать, губернаторъ  
отклонилъ категорически ходатайство Си-  
роматинскаго.

Такая картина клуба, лишенный под-  
держки администраціи, долженъ, по при-  
званію предсѣдателя совета старшинъ, по-  
гибнуть.

Любопытно, что основатель и организа-  
торъ клуба г. Гинсбургъ, ходатайствуя объ  
открытіи клуба, ссылался на патріотиче-  
скія задачи клуба, выходящаго дѣломъ объ-  
единеніе курскихъ патріотовъ.

Но, очевидно, безъ лота объединеніе не  
удается.

## СТ. КРАМАТОРСКАЯ, Южн. ж. д.

«Преступленіе» и наказаніе. Недвиго  
группа железнодорожныхъ служащихъ  
службы тяги была уличена въ причастнос-  
ти къ бунту. Духовенство добилось  
закрытія дѣла общины. По стопамъ дух-  
овенства пошло и железнодорожное началь-  
ство: начальники службъ тяги предлагали  
въ показъ прошенія объ увольненіи.

Обиженные железнодорожники обра-  
тились къ своему представителю въ Гос. Ду-

**БЕОДЖА.**  
Містия жиды. Министры путей сооб-  
щенія предписали управленію Южн. ж.  
д. пріислать къ прокурору кля-  
сическій ибни Старый Крмъ. Београдъ, о  
какой до сего времени не было никакихъ  
предположеній. Имскія пачты на-  
чальникомъ 12-го уч. кнж. П. Г. Фаті-  
михъ и будутъ производиться въ двухъ  
направленіяхъ: по типу магистрала (ши-  
рококолейной ибни) отъ Старого Крмъ  
къ Сарајево длиной въ 40 верстъ, при-  
чемъ тутъ соорудить ибни обійдется на  
300 тыс. дорожко узкоколейнаго пути, и  
по типу извѣстнаго пачтальнаго пути  
длинной въ 25 верстъ. Одновременно изыскать  
и экономическое обзавѣданіе. Полученные  
результаты предстоящей весной будутъ  
внесены на разсмотрѣніе комиссіи о из-  
мыслъ жид. дорогъ.

По предписанію контрагентства Су-  
ворина, арендующаго клѣски на Южн. ж.  
д. жер., всѣхъ пачтальнъ ибни на  
обязанности выставлятъ на самомъ видномъ  
мѣстѣ «полонина» изданія, въ рѣдъ «Ру-  
скаго Знамени», «Колоса», «Землины»  
и проч. Въ случаѣ непочинанія распріи-  
женія, изысканіи обзавѣдуютъ немедлен-  
но увольненіи и пр.

Сюда доставленъ по плану аресто-  
ванный въ Цитратѣ, Курскій губ., дѣл-  
производитель учительскаго институтъ Д. К.  
Александровъ, разстрѣленный 4 тыс. руб.  
казенныхъ сумъ и совершившій, крѣмъ  
того, служебные подлоги. Александровъ  
содержится въ тюрьмѣ и былъ уже запре-  
щенъ свидѣтелями въ качествѣ обви-  
наемаго.

## Внутреннія извѣстія.

### Жакакунѣ дѣла Роникера.

ВАРШАВА.

Какъ уже извѣстно изъ телеграммъ,  
разборъ дѣла графа Богдана Роникера,  
обвиняемаго въ убійствѣ его шурина Ст.  
Христановскаго, назначенъ на 31 октября.  
По всѣмъ признакамъ на этотъ разъ дѣло  
это обзавѣдываетъ быть еще болѣе сенсаци-  
оннымъ. Изъ 68 новыхъ свидѣтелей, вы-  
явленныхъ пачтатой по ходатайству Рони-  
кера, значительная часть имѣютъ цѣлкомъ  
освѣтитъ жизнь кутиней холостой мо-  
лодежи, къ которой, по убѣжденію Роникера,  
принадлежалъ его трагически погибшій  
шурикъ и среди которой надо также  
искать его убійцу.

И кого только изъ этихъ сви-  
дѣтелей? Здѣсь опереточныя и кабарежныя  
артисты, показанія которыхъ должны  
прокисть свѣтъ на закулисную жизнь  
этихъ учрежденій; здѣсь оффиціальныя ка-  
баро и первоклассныхъ ресторановъ, до-  
иформныя лица золотой молодежи, знаю-  
щія всѣ ея тайны. Здѣсь зашѣдокныя су-  
теноры и служащія такимъ ростовщикамъ,  
которымъ, какъ всѣмъ извѣстно въ Вар-  
шавѣ, имѣются табачныя домики сен-  
даций.

Какъ и въ дѣлѣ Бейлиса, въ этомъ  
дѣлѣ также будутъ фигурировать «често-  
ное» разсѣдованіе», пачтатое самимъ Ро-  
никеромъ въ то время, когда онъ поль-  
зовался еще свободой, и послѣ его аре-  
ста доведенное до конца однимъ мѣсто-  
нымъ журналистомъ.

Защитниками Роникера на этотъ разъ  
выступятъ вѣтербурскіе адвокаты Голд-  
штейнъ, Арононъ, Вобришъ-Пушкисъ.

**Общественный курсъ:**

| С Д В Л Е Н        | прим. 80% | прим. 100% |
|--------------------|-----------|------------|
| На Лондонъ тѣмъ... | 94.98     | 95.02%     |
| • Берлинъ тѣмъ...  | 46.31     | 46.35      |
| • Парижъ тѣмъ...   | 97.92     | 97.97      |
| • 3 мѣс.           | —         | —          |

**Государственные займы:**

|                      |             |             |
|----------------------|-------------|-------------|
| 4% Госуд. рента...   | 92 1/2      | 92 1/2      |
| 5% изъ 1905 г.       | 100 1/2     | 100 1/2     |
| 5% изъ 1906 г.       | 105—105 1/2 | 105—105 1/2 |
| 4% Р. Г. изъ 1905 г. | 99 1/2      | 99 1/2      |
| 5% изъ 1906 г.       | 102 1/2     | 102 1/2     |
| 4% изъ 1909 г.       | 90 1/2      | 90 1/2      |
| 4% изъ 1910 г.       | 88 1/2      | 88 1/2      |
| 4% изъ 1911 г.       | 90 1/2      | 90 1/2      |
| 4% изъ 1912 г.       | 90 1/2      | 90 1/2      |
| 4% изъ 1913 г.       | 90 1/2      | 90 1/2      |
| 4% изъ 1914 г.       | 90 1/2      | 90 1/2      |
| 4% изъ 1915 г.       | 90 1/2      | 90 1/2      |
| 4% изъ 1916 г.       | 90 1/2      | 90 1/2      |
| 4% изъ 1917 г.       | 90 1/2      | 90 1/2      |
| 4% изъ 1918 г.       | 90 1/2      | 90 1/2      |
| 4% изъ 1919 г.       | 90 1/2      | 90 1/2      |
| 4% изъ 1920 г.       | 90 1/2      | 90 1/2      |
| 4% изъ 1921 г.       | 90 1/2      | 90 1/2      |
| 4% изъ 1922 г.       | 90 1/2      | 90 1/2      |
| 4% изъ 1923 г.       | 90 1/2      | 90 1/2      |
| 4% изъ 1924 г.       | 90 1/2      | 90 1/2      |
| 4% изъ 1925 г.       | 90 1/2      | 90 1/2      |
| 4% изъ 1926 г.       | 90 1/2      | 90 1/2      |
| 4% изъ 1927 г.       | 90 1/2      | 90 1/2      |
| 4% изъ 1928 г.       | 90 1/2      | 90 1/2      |
| 4% изъ 1929 г.       | 90 1/2      | 90 1/2      |
| 4% изъ 1930 г.       | 90 1/2      | 90 1/2      |
| 4% изъ 1931 г.       | 90 1/2      | 90 1/2      |
| 4% изъ 1932 г.       | 90 1/2      | 90 1/2      |
| 4% изъ 1933 г.       | 90 1/2      | 90 1/2      |
| 4% изъ 1934 г.       | 90 1/2      | 90 1/2      |
| 4% изъ 1935 г.       | 90 1/2      | 90 1/2      |
| 4% изъ 1936 г.       | 90 1/2      | 90 1/2      |
| 4% изъ 1937 г.       | 90 1/2      | 90 1/2      |
| 4% изъ 1938 г.       | 90 1/2      | 90 1/2      |
| 4% изъ 1939 г.       | 90 1/2      | 90 1/2      |
| 4% изъ 1940 г.       | 90 1/2      | 90 1/2      |
| 4% изъ 1941 г.       | 90 1/2      | 90 1/2      |
| 4% изъ 1942 г.       | 90 1/2      | 90 1/2      |
| 4% изъ 1943 г.       | 90 1/2      | 90 1/2      |
| 4% изъ 1944 г.       | 90 1/2      | 90 1/2      |
| 4% изъ 1945 г.       | 90 1/2      | 90 1/2      |
| 4% изъ 1946 г.       | 90 1/2      | 90 1/2      |
| 4% изъ 1947 г.       | 90 1/2      | 90 1/2      |
| 4% изъ 1948 г.       | 90 1/2      | 90 1/2      |
| 4% изъ 1949 г.       | 90 1/2      | 90 1/2      |
| 4% изъ 1950 г.       | 90 1/2      | 90 1/2      |
| 4% изъ 1951 г.       | 90 1/2      | 90 1/2      |
| 4% изъ 1952 г.       | 90 1/2      | 90 1/2      |
| 4% изъ 1953 г.       | 90 1/2      | 90 1/2      |
| 4% изъ 1954 г.       | 90 1/2      | 90 1/2      |
| 4% изъ 1955 г.       | 90 1/2      | 90 1/2      |
| 4% изъ 1956 г.       | 90 1/2      | 90 1/2      |
| 4% изъ 1957 г.       | 90 1/2      | 90 1/2      |
| 4% изъ 1958 г.       | 90 1/2      | 90 1/2      |
| 4% изъ 1959 г.       | 90 1/2      | 90 1/2      |
| 4% изъ 1960 г.       | 90 1/2      | 90 1/2      |
| 4% изъ 1961 г.       | 90 1/2      | 90 1/2      |
| 4% изъ 1962 г.       | 90 1/2      | 90 1/2      |
| 4% изъ 1963 г.       | 90 1/2      | 90 1/2      |
| 4% изъ 1964 г.       | 90 1/2      | 90 1/2      |
| 4% изъ 1965 г.       | 90 1/2      | 90 1/2      |
| 4% изъ 1966 г.       | 90 1/2      | 90 1/2      |
| 4% изъ 1967 г.       | 90 1/2      | 90 1/2      |
| 4% изъ 1968 г.       | 90 1/2      | 90 1/2      |
| 4% изъ 1969 г.       | 90 1/2      | 90 1/2      |
| 4% изъ 1970 г.       | 90 1/2      | 90 1/2      |
| 4% изъ 1971 г.       | 90 1/2      | 90 1/2      |
| 4% изъ 1972 г.       | 90 1/2      | 90 1/2      |
| 4% изъ 1973 г.       | 90 1/2      | 90 1/2      |
| 4% изъ 1974 г.       | 90 1/2      | 90 1/2      |
| 4% изъ 1975 г.       | 90 1/2      | 90 1/2      |
| 4% изъ 1976 г.       | 90 1/2      | 90 1/2      |
| 4% изъ 1977 г.       | 90 1/2      | 90 1/2      |
| 4% изъ 1978 г.       | 90 1/2      | 90 1/2      |
| 4% изъ 1979 г.       | 90 1/2      | 90 1/2      |
| 4% изъ 1980 г.       | 90 1/2      | 90 1/2      |
| 4% изъ 1981 г.       | 90 1/2      | 90 1/2      |
| 4% изъ 1982 г.       | 90 1/2      | 90 1/2      |
| 4% изъ 1983 г.       | 90 1/2      | 90 1/2      |
| 4% изъ 1984 г.       | 90 1/2      | 90 1/2      |
| 4% изъ 1985 г.       | 90 1/2      | 90 1/2      |
| 4% изъ 1986 г.       | 90 1/2      | 90 1/2      |
| 4% изъ 1987 г.       | 90 1/2      | 90 1/2      |
| 4% изъ 1988 г.       | 90 1/2      | 90 1/2      |
| 4% изъ 1989 г.       | 90 1/2      | 90 1/2      |
| 4% изъ 1990 г.       | 90 1/2      | 90 1/2      |
| 4% изъ 1991 г.       | 90 1/2      | 90 1/2      |
| 4% изъ 1992 г.       | 90 1/2      | 90 1/2      |
| 4% изъ 1993 г.       | 90 1/2      | 90 1/2      |
| 4% изъ 1994 г.       | 90 1/2      | 90 1/2      |
| 4% изъ 1995 г.       | 90 1/2      | 90 1/2      |
| 4% изъ 1996 г.       | 90 1/2      | 90 1/2      |
| 4% изъ 1997 г.       | 90 1/2      | 90 1/2      |
| 4% изъ 1998 г.       | 90 1/2      | 90 1/2      |
| 4% изъ 1999 г.       | 90 1/2      | 90 1/2      |
| 4% изъ 2000 г.       | 90 1/2      | 90 1/2      |

**Облигаціи кредит. обществъ:**

|                  |         |        |
|------------------|---------|--------|
| 4% МОС.-П.Г.К.О. | 87 1/2  | 87     |
| 4% Моск. ...     | 88—84   | 88—84  |
| 4% Моск. ...     | 80—81   | 80—81  |
| 4% Моск. ...     | 100 1/2 | 100    |
| 4% Моск. ...     | 90 1/2  | 90 1/2 |
| 4% Моск. ...     | 80 1/2  | 80 1/2 |
| 4% Моск. ...     | 79—80   | 79 1/2 |
| 4% Моск. ...     | 83 1/2  | —      |

**Закладные листы:**

|                         |           |        |
|-------------------------|-----------|--------|
| 4% З. Л. Б. Т. А. К. Б. | 82—83 1/2 | 81 1/2 |
| 4% Моск. ...            | 84 1/2    | 85     |
| 4% Моск. ...            | 81 1/2    | 81 1/2 |
| 4% Моск. ...            | 82 1/2    | 82 1/2 |
| 4% Моск. ...            | 85 1/2    | 85 1/2 |
| 4% Моск. ...            | 83 1/2    | 83     |
| 4% Моск. ...            | 87 1/2    | 87 1/2 |
| 4% Моск. ...            | 82 1/2    | 82 1/2 |
| 4% Моск. ...            | 82 1/2    | 82     |
| 4% Моск. ...            | 81 1/2    | 82     |

**Акціи паравозн. обществъ:**

|                                   |   |     |
|-----------------------------------|---|-----|
| Русск. общ. Пар. и Тор. (Чер. М.) | — | 775 |
|-----------------------------------|---|-----|

**Акціи транспорт. обществъ:**

|                     |   |     |
|---------------------|---|-----|
| С.-П.-Б. товар. сл. | — | 187 |
|---------------------|---|-----|

**Акціи желѣзныхъ дорогъ:**

|                      |         |         |
|----------------------|---------|---------|
| Моск.-Кавказ. ж. д.  | 560     | 550     |
| М.-К.-Ворон. ж. д.   | 768     | 767     |
| Ростов.-Владк. ж. д. | 2805    | 2800    |
| М.-П.-Рибн. ж. д.    | 400     | 395     |
| Од.-Донецкой ж. д.   | 326     | 324 1/2 |
| Кіев.-Восточ. ж. д.  | 292 1/2 | 290     |
| Общ. Польск. ж. д.   | 149     | 145     |

**Акціи коммерческихъ банковъ:**

|                       |         |         |
|-----------------------|---------|---------|
| Амер.-Лон. Банк. Б.   | 601     | 594     |
| Вол.-Кавказ. Банк. Б. | 885—880 | 880     |
| Гус. дѣл. Тор. Б.     | 379—381 | 375     |
| Руско-Амурскаго Б.    | 290—292 | 289—291 |
| Гус. Тор.-Пр. Ком. Б. | 339 1/2 | 338     |
| Сибирскаго Тор. Б.    | 568—571 | 567     |
| С.-Пет. Мѣд. К. Б.    | 505     | 494     |
| С.-Пет. Уж. и Сух. Б. | 470     | 470     |
| С.-Пет. Час. Ком. Б.  | 251     | 248     |
| Соединен. Банка.      | —       | 273 1/2 |

**Акціи земельныхъ банковъ:**

|                      |         |         |
|----------------------|---------|---------|
| Бессар. Зем. Бан. Б. | 673—678 | 627—677 |
| Валенскаго Зем. Бан. | 606—610 | 609     |
| Донецкаго            | 607     | 607     |
| Кіевскаго            | 656—660 | 655—660 |
| Московскаго          | 785—790 | 736—790 |
| Полтавскаго          | 584     | 583—587 |
| С.-Пет.-Тур.         | 441—446 | 441     |
| Харьков.             | 429     | 429     |
| Пр.-Кос.             | 553     | 553     |

**Акціи нефтн. промышл.:**

|                        |         |     |
|------------------------|---------|-----|
| Тат. Нефтн. О.-м.      | 732     | 717 |
| Каспій. Топлив.        | 3250    | —   |
| Тифл.пр. Лав. С.-В.    | 267 1/2 | 262 |
| Нефт. и Тор. О.-м.     | —       | —   |
| Махмал. и Б. ...       | 760     | 746 |
| Нефт. рус. тов. (мѣл.) | 308 1/2 | 297 |
| Т.-м. Нефт. Пр. Бр.    | —       | —   |
| Нобельн. ....          | 19609   | —   |
| Т.-м. Нефт. Пр. Бр.    | —       | —   |
| Нобель акціи ....      | 997     | 983 |

**Лестон.**

|           |       |              |       |            |
|-----------|-------|--------------|-------|------------|
| 10 07 1/2 | 1 1/2 | Пурвурскій 5 | 2 1/2 | 9 37 1/2   |
| 10 24 1/2 | 1 1/2 | Потомый 1    | 2 1/2 | 9 08 1/2   |
| 10 24 1/2 | 1 1/2 | Потомый 2    | 2 1/2 | 9 08 1/2   |
| 10 24 1/2 | 1 1/2 | Потомый 3    | 2 1/2 | 9 08 1/2   |
| 10 24 1/2 | 1 1/2 | Потомый 4    | 2 1/2 | 9 08 1/2   |
| 10 24 1/2 | 1 1/2 | Потомый 5    | 2 1/2 | 9 08 1/2   |
| 10 24 1/2 | 1 1/2 | Потомый 6    | 2 1/2 | 9 08 1/2   |
| 10 24 1/2 | 1 1/2 | Потомый 7    | 2 1/2 | 9 08 1/2   |
| 10 24 1/2 | 1 1/2 | Потомый 8    | 2 1/2 | 9 08 1/2   |
| 10 24 1/2 | 1 1/2 | Потомый 9    | 2 1/2 | 9 08 1/2   |
| 10 24 1/2 | 1 1/2 | Потомый 10   | 2 1/2 | 9 08 1/2   |
| 10 24 1/2 | 1 1/2 | Потомый 11   | 2 1/2 | 9 08 1/2   |
| 10 24 1/2 | 1 1/2 | Потомый 12   | 2 1/2 | 9 08 1/2   |
| 10 24 1/2 | 1 1/2 | Потомый 13   | 2 1/2 | 9 08 1/2   |
| 10 24 1/2 | 1 1/2 | Потомый 14   | 2 1/2 | 9 08 1/2   |
| 10 24 1/2 | 1 1/2 | Потомый 15   | 2 1/2 | 9 08 1/2   |
| 10 24 1/2 | 1 1/2 | Потомый 16   | 2 1/2 | 9 08 1/2   |
| 10 24 1/2 | 1 1/2 | Потомый 17   | 2 1/2 | 9 08 1/2   |
| 10 24 1/2 | 1 1/2 | Потомый 18   | 2 1/2 | 9 08 1/2   |
| 10 24 1/2 | 1 1/2 | Потомый 19   | 2 1/2 | 9 08 1/2   |
| 10 24 1/2 | 1 1/2 | Потомый 20   | 2 1/2 | 9 08 1/2   |
| 10 24 1/2 | 1 1/2 | Потомый 21   | 2 1/2 | 9 08 1/2   |
| 10 24 1/2 | 1 1/2 | Потомый 22   | 2 1/2 | 9 08 1/2   |
| 10 24 1/2 | 1 1/2 | Потомый 23   | 2 1/2 | 9 08 1/2   |
| 10 24 1/2 | 1 1/2 | Потомый 24   | 2 1/2 | 9 08 1/2   |
| 10 24 1/2 | 1 1/2 | Потомый 25   | 2 1/2 | 9 08 1/2   |
| 10 24 1/2 | 1 1/2 | Потомый 26   | 2 1/2 | 9 08 1/2   |
| 10 24 1/2 | 1 1/2 | Потомый 27   | 2 1/2 | 9 08 1/2   |
| 10 24 1/2 | 1 1/2 | Потомый 28   | 2 1/2 | 9 08 1/2   |
| 10 24 1/2 | 1 1/2 | Потомый 29   | 2 1/2 | 9 08 1/2</ |



# Областная жизнь.

## Старобѣльскіе земцы.

(Отъ нашего корреспондента).

На всѣхъ земскихъ собраніяхъ можно слышать много курьезныхъ рѣчей и заявленій. Конечно, и собраніе старобѣльскаго земства въ этомъ году не составляло исключенія.

Такъ, напр., гласный В. К. Зайцевъ по вопросу о прогрессивующей изъ года въ годъ запашкѣ сѣнокосной земли, заявилъ: Слава Богу, что у насъ овсяга и пшрея сколько угодно. Для Старобѣльскаго уѣзда всегда будетъ сѣно!..

Овсягъ, пшрей—это константъ два бита, разоряющихъ крестьянство. Засоренность земли съ каждымъ годомъ возрастаетъ, крестьянинъ стонетъ, его посявъ „забиваетъ“ овсягъ, пропади труды, пропало затраченное на посявъ зерно...

А земскій гласный Зайцевъ даже радъ, что вмѣсто хлѣба родится овсягъ.

Пусть крестьянинъ голодаетъ, зато, вѣдь, сѣна много будетъ!

Гласный П. К. Трофименко давно уже стяжалъ своимъ священнымъ долгомъ выступать по всякому поводу. Въ концѣ концовъ, обычно онъ доходитъ въ своихъ рѣчахъ буквально до словозверженій, не имѣющихъ никакого смысла и связи.

Въ этомъ отношеніи патріархальные старобѣльскіе земцы, теряя иногда терпѣніе, поступаютъ довольно просто.

Когда надобно слушать „оратора Трофименко“, гласные останавливаютъ его, держа за сортукъ.

Въ этомъ году г. Трофименко говорилъ сравнительно и мало и выступилъ лишь брютинникомъ постройки участковымъ агрономамъ квартиръ, несмотря на то, что министерство земледѣлія на постройку этихъ квартиръ отпустило деньги.

Другой гласный—Вушковъ (непремѣнный членъ староб. землеустроительной комиссіи)—пришелъ, какъ онъ выразился, „собственнымъ умомъ“ къ тому выводу, что

— Агрономы полны никакой не приносить, скорѣе даже вредъ: „крестьянину агрономъ не пужа, онъ со дня рожденія объ обработкѣ земли больше знаетъ всякаго ученаго агронома“.

Въ результатъ—докладъ провалился. Такъ живутъ и работаютъ старобѣльскіе земцы...

Нужно-ли удивляться, что за все время сессіи въ собраніи присутствовало много публики, пришедшей послушать:

— Новые анекдоты:

И одинъ единственный въ городѣ сине-матогграфъ за это время пусовалъ и получилъ убитыи.

## ХРОНИКА.

Отъ нашихъ корреспондентовъ.

### ВОЛЧАНСКЪ.

Въ обществѣ взаимопомощи приказчиковъ. По инициативѣ Полякова и Мотылки, возникло въ Волчанскѣ общество взаимной помощи приказчиковъ. Начало оно функционировать въ маѣ при 29 действительныхъ членахъ, тогда-какъ на учредительныя собранія являлось до ста человѣкъ.

На 24 октября было назначено общее собраніе для разсмотрѣнія выработанаго правленіемъ устава библиотечки-читальни и обсужденія вопроса объ открытіи таковой и о допущеніи правленія о выдачѣ пособій на случай смерти членовъ общества.

Несмотря на важность вопросовъ, на общее собраніе явилось... 9 человѣкъ, въ томъ числѣ и 3 члена правленія (изъ пяти).

### КУРСКЪ.

Около дѣла Бейниса. Въ Курскѣ, который привыкли считать оплотомъ прогресса, патрістичность, конечно, также водится.

мѣ Г. И. Петровскому (отъ рабочей курии Екатеринославской губ.) съ просьбой о зашитѣ.

Депутатъ теперь уведомилъ уволенныхъ служащихъ, что онъ обращался къ начальнику главнаго управленія желѣзныхъ дорогъ и получилъ отвѣтъ, что служащіе уволены не за принадлежность къ бантизму, а за пропаганду и агитацию среди служащихъ въ служебное время и въ служебномъ помѣщеніи, съ привлеченіемъ въ это помѣщеніе постороннихъ лицъ.

На этомъ основаніи ходатайство депутата отклонено.

### АЛЕКСАНДРОВСКЪ.

Выборы мировыхъ судей назначены на 12 ноября. По проекту управы, мировой округъ Александровскаго уѣзда раздѣленъ на 10 участковъ: 8 на уѣздъ и 2 для города.

Сначала проектировался одинъ мировой сѣзда въ Александровскѣ, теперь, по инициативѣ земскихъ гласныхъ—крестьянъ, предложено 2 сѣзда: одинъ въ Александровскѣ, другой въ с. Гуляй-Полѣ. Изъявившихъ согласіе баллотироваться въ судьи—16 человѣкъ; всѣ съ высшимъ образованіемъ.

### АЛМАЗНАЯ.

Ограбленіе. 21-го октября, въ 9 часовъ утра, злоумышленниками былъ ограбленъ почталіонъ Аннинскаго рудника Перепеченко, который вѣшалъ въ алмазную почтовую контору сдавать и принимать почту. По дорогѣ его встрѣтилъ грабитель и под угрозой смерти потребовалъ деньги. Ограблено около 100 руб.

Ассигнованіе. Очереднымъ славяносербскимъ земскимъ собраніемъ ассигновано единовременное пособіе обществу „Просвѣщенія“ на Юрьевскомъ заводѣ въ 1000 руб. для содержанія алмазно-юрьевскаго коммерческаго училища.

Собраніе ходатайствуетъ передъ губернскимъ земствомъ объ ассигнованіи еще 2 тыс. руб. на постройку собственнаго зданія для коммерческаго училища.

Погромная агитация. Погромная агитация въ Луганскѣ, Юзовкѣ и другихъ мѣстахъ перебросилась и сюда. Носится, въ связи съ агитацией, тревожные слухи.

Рудничная хроника. На Марьевскомъ рудникѣ рабочему Ф. Башеву вагонеткой размазали голову.

— На Голубовскомъ рудникѣ въ шахтѣ № 12 рабочій Степанъ Михѣевъ во время работы на плитахъ убитъ электрическимъ токомъ.

### БЕОДОСИЯ.

Мѣстная жизнь. Министръ путей сообщенія предписалъ управленію Южныхъ жел. дор. приступить къ производству изысканій вѣтви Старый Крымъ—Беодосія, о коей до сего времени все еще говорили предположительно. Изысканія начаты начальникомъ 12-го уч. инж. П. Г. Фалѣевымъ и будутъ производиться въ двухъ направленіяхъ: по типу магистрала (ширококолейной вѣтви) отъ Старого Крыма къ Сарыгала длиной въ 40 верстъ, причѣмъ тутъ сооруженіе вѣтви обойдется на 300 тыс. дорожне узкоколейнаго пути, и по типу подѣльного питательнаго пути длиной въ 25 верстъ. Одновременно начаты и экономическое обслѣдованіе. Подученные результаты предстоящей весной будутъ внесены на разсмотрѣніе комиссіи о новыхъ жел. дорогахъ.

— По предписанію контрагентства Суворина, арендующаго киоски на Южныхъ жел. дор., всѣмъ преданцамъ вѣдѣно въ обязанность выставлять на самомъ видномъ мѣстѣ „полезныя“ изданія, въ родѣ „Русскаго Знамени“, „Колоса“, „Землины“ и проч. Въ случаѣ неисполненія распоряженія, виновнымъ объявляютъ немедленное увольненіе и ар.

(сынъ) и мѣстный адвокатъ Штерингъ, гражданскими исками со стороны матери убитаго выступилъ Карабѣвскій и мѣстный адвокатъ Ф. Новодворскій.

## Вымирающее племя.

БЛАГОВѢЩЕНСКЪ.

Въ Благовѣщенскѣ, по словамъ „Приам. Ж.“, прибыла экспедиція, изучавшая бытъ еще одного вымирающаго племени въ Приамурьѣ—манчжуровъ.

Экспедиція, имѣвшая въ своемъ распоряженіи кинематографическій аппаратъ, удалось снять сцены шаманства, спаванія ишородцевъ, брачныхъ обрядовъ, скачекъ манчжуровъ и еще нѣсколько сценъ изъ быта ишородцевъ. Для музея Императора Александра III-го экспедиціей приобретено отъ манчжуровъ и др. племенъ около 2000 предметовъ.

Въ результатъ экспедиціи, какъ видимъ, заргистрировано еще одно вымирающее племя, собраны богатые этнографическія коллекціи—и только. Слѣдующая экспедиція, вѣроятно, будетъ организована на бывшія стоянки этого вымирающаго племени!

## Толодѣ.

ОРЕНБУРГЪ.

Въ текущемъ году въ Кустанайскомъ уѣздѣ, Тургайской области, выясняется острый недородъ, ообщающійся морозами. „Физик. Вѣд.“.

Правительство хоти и отпустило на продовольственную помощь необходимыя денежные сумы, но помощь эта отсутствовала.

Дѣло остановилось за продовольственными списками, которые до сего времени еще не закончены и проверяются тутъ-ли не лютый разъ.

Пока голодные переселенцы фильтруются для внесенія въ продовольственные списки, въ нѣкоторыхъ селахъ и поселкахъ появились уже признаки голода—цинга и тифъ.

Когда будетъ выдаваться переселенцамъ ограда,—неизвѣстно. Открытыя для голодающихъ общественныя работы совершенно не организованы.

Многіе переселенцы, не имѣя толкаго зимняго платя, не могутъ выходить изъ работы.

## БИРЖЕВАЯ ТЕЛЕГРАММА.

С.-Петербургскаго Телеграфнаго Агентства.

23 октября 1913 года.

### Венцельный курсъ:

|                   | С Д В Л К Н | преж. кот. | сегодня. |
|-------------------|-------------|------------|----------|
| На Лондонъ чекъ.. | 94.95       | —          | 95.02%   |
| „ Берлинъ чекъ..  | —           | —          | —        |
| „ Парижъ чекъ..   | 46.31       | —          | 46.35    |
| „ 3 мѣс. чекъ..   | —           | —          | —        |
| „ 3 мѣс. чекъ..   | 37.52       | —          | 37.57    |
| „ 3 мѣс. чекъ..   | —           | —          | —        |

### Государственные займы:

|                  | 4%      | 5%      | 6%      | 7%      | 8%      | 9%      | 10%     |
|------------------|---------|---------|---------|---------|---------|---------|---------|
| Государ. рента.. | 92 1/2  | 92 1/2  | 92 1/2  | 92 1/2  | 92 1/2  | 92 1/2  | 92 1/2  |
| 4% 1881 г.       | 105     | 105 1/2 | 105 1/2 | 105 1/2 | 105 1/2 | 105 1/2 | 105 1/2 |
| 4% 1883 г.       | 99 1/2  | 99 1/2  | 99 1/2  | 99 1/2  | 99 1/2  | 99 1/2  | 99 1/2  |
| 4% 1886 г.       | 102 1/2 | 102 1/2 | 102 1/2 | 102 1/2 | 102 1/2 | 102 1/2 | 102 1/2 |
| 4% 1889 г.       | 98 1/2  | 98 1/2  | 98 1/2  | 98 1/2  | 98 1/2  | 98 1/2  | 98 1/2  |
| 4% 1891 г.       | 88 1/2  | 88 1/2  | 88 1/2  | 88 1/2  | 88 1/2  | 88 1/2  | 88 1/2  |
| 4% 1893 г.       | 90 1/2  | 90 1/2  | 90 1/2  | 90 1/2  | 90 1/2  | 90 1/2  | 90 1/2  |
| 4% 1895 г.       | 99 1/2  | 99 1/2  | 99 1/2  | 99 1/2  | 99 1/2  | 99 1/2  | 99 1/2  |
| 4% 1897 г.       | 88 1/2  | 88 1/2  | 88 1/2  | 88 1/2  | 88 1/2  | 88 1/2  | 88 1/2  |
| 4% 1899 г.       | 90 1/2  | 90 1/2  | 90 1/2  | 90 1/2  | 90 1/2  | 90 1/2  | 90 1/2  |
| 4% 1901 г.       | 99 1/2  | 99 1/2  | 99 1/2  | 99 1/2  | 99 1/2  | 99 1/2  | 99 1/2  |
| 4% 1903 г.       | 88 1/2  | 88 1/2  | 88 1/2  | 88 1/2  | 88 1/2  | 88 1/2  | 88 1/2  |
| 4% 1905 г.       | 90 1/2  | 90 1/2  | 90 1/2  | 90 1/2  | 90 1/2  | 90 1/2  | 90 1/2  |
| 4% 1907 г.       | 99 1/2  | 99 1/2  | 99 1/2  | 99 1/2  | 99 1/2  | 99 1/2  | 99 1/2  |
| 4% 1909 г.       | 88 1/2  | 88 1/2  | 88 1/2  | 88 1/2  | 88 1/2  | 88 1/2  | 88 1/2  |
| 4% 1911 г.       | 90 1/2  | 90 1/2  | 90 1/2  | 90 1/2  | 90 1/2  | 90 1/2  | 90 1/2  |
| 4% 1913 г.       | 99 1/2  | 99 1/2  | 99 1/2  | 99 1/2  | 99 1/2  | 99 1/2  | 99 1/2  |

### Облигаціи кредитн. обществъ:

|                | 4%      | 5%      | 6%      | 7%      | 8%      | 9%      | 10%     |
|----------------|---------|---------|---------|---------|---------|---------|---------|
| Одсс.-В.Г.К.О. | 87 1/2  | 87 1/2  | 87 1/2  | 87 1/2  | 87 1/2  | 87 1/2  | 87 1/2  |
| 4% Рѣк.        | 80—84   | 80—84   | 80—84   | 80—84   | 80—84   | 80—84   | 80—84   |
| 4% Мок.        | 100 1/2 | 100 1/2 | 100 1/2 | 100 1/2 | 100 1/2 | 100 1/2 | 100 1/2 |
| 4% Одсс.       | 89 1/2  | 89 1/2  | 89 1/2  | 89 1/2  | 89 1/2  | 89 1/2  | 89 1/2  |
| 4% 1905 г.     | 80—84   | 80—84   | 80—84   | 80—84   | 80—84   | 80—84   | 80—84   |

Акціи сток. Северо-стек. пр.обл. Глух. т. мор. л. (мил) Цѣм. обл. мор. л. Черномор. обл. л. л.

Метал. промышл. Обл. Бран. камен. л. Бран. рѣк.-пр. к. л. л. Ток. маг. л. С.П.В. (мил) Русск. О-ва Мил. 2.

„Гарматъ“..... Дош.-Ворск. жел.-д. Обл. Колом. жел.-д. Кольчугина тош. л. и мѣд. жел. л. Лесгнерман. ч. л. л. Либавск. ж. и с. л. Бесеръ и К-2..... Обл. Мала. Жел. Мет. л. С.П.В. жел. Никоп.-Маріуп. О-ва Обл. Путиловск. жел. Рус.-Балт. жел.-д. Рус. пар. и жел. О-ва Русск. судостр. О-ва „Сормово“ общ. жел. ст. и м. л. .... Обл. Сулиск. жел. л. Тагаторг. жел.-д. О-ва Обл. Тул. жел.-д. Вагостр. жел.-д. „Фениксъ“.....

Акціи росс. Лесск. тош. Т-ва Г. л. Проводникъ т. р. пр. Рос. золотор. О-ва. Делитель Обл. жел. л. Настроение съ фондомъ послѣ слабаго начала л. какъ со стороны банкин.

## СПРАВОЧНЫ.

## Почта жел.

Лѣтнее р.

„Росскъ“ по тарифу

| Откуда     | Куда   | Время | Видъ |
|------------|--------|-------|------|
| 1. 6. 44а. | 12     | Пас.  | Пас. |
| 7. 42у.    | 10с.   | Пас.  | Пас. |
| 10. 09а.   | 10с.   | Пас.  | Пас. |
| 10. 07у.   | 2с.    | Пас.  | Пас. |
| 9. 47у.    | 2ч.    | Пас.  | Пас. |
| 8. 19а.    | 2ч.    | Пас.  | Пас. |
| 10. 22у.   | 4с.    | Пас.  | Пас. |
| 9. 52а.    | 6с.    | Пас.  | Пас. |
| 1. 51а.    | 6р.    | Пас.  | Пас. |
| 6. 44у.    | 4р.    | Пас.  | Пас. |
| 9. 24у.    | 6с.    | Пас.  | Пас. |
| Сенсация   |        |       |      |
| 10. 85а.   | 1с.    | Пас.  | Пас. |
| 8. 88а.    | 8с.    | Пас.  | Пас. |
| 10. 39у.   | 5с.    | Пас.  | Пас. |
| 11. 54у.   | 9с.    | Пас.  | Пас. |
| 10. 49а.   | 9с.    | Пас.  | Пас. |
| 9. 24у.    | 6с.    | Пас.  | Пас. |
| Рост       |        |       |      |
| 10. 07у.   | 1ч.    | Пас.  | Пас. |
| 10. 24у.   | 1ч.    | Пас.  | Пас. |
| 12. 59а.   | 3р.    | Пас.  | Пас. |
| 10. 39у.   | 5р.    | Пас.  | Пас. |
| 6. 39а.    | 11/2ч. | Пас.  | Пас. |
| 11. 04у.   | 11/2ч. | Пас.  | Пас. |
| 12. 04а.   | 11/2ч. | Пас.  | Пас. |
| Пас.       |        |       |      |
| Пас.       |        |       |      |
| Пас.       |        |       |      |
| 0. 35у.    | 1ч.    | Пас.  | Пас. |
| 15. 15а.   | 8а.    | Пас.  | Пас. |
| 22а.       | 7ч.    | Пас.  | Пас. |
| 06а.       | 11а.   | Пас.  | Пас. |
| 59а.       | 9в.    | Пас.  | Пас. |
| См.        |        |       |      |
| Пас.       |        |       |      |
| 29а.       | 8а.    | Пас.  | Пас. |
| 29а.       | 11а.   | Пас.  | Пас. |
| 85а.       | 18а.   | Пас.  | Пас. |
| Кто-Восток |        |       |      |
| Пас.       |        |       |      |
| Пас.       |        |       |      |
| Пас.       |        |       |      |
| Пас.       |        |       |      |
| Пас.       |        |       |      |
| Пас.       |        |       |      |
| Пас.       |        |       |      |
| Пас.       |        |       |      |
| Пас.       |        |       |      |
| Пас.       |        |       |      |
| Пас.       |        |       |      |
| Пас.       |        |       |      |
| Пас.       |        |       |      |
| Пас.       |        |       |      |
| Пас.       |        |       |      |
| Пас.       |        |       |      |
| Пас.       |        |       |      |
| Пас.       |        |       |      |
| Пас.       |        |       |      |
| Пас.       |        |       |      |
| Пас.       |        |       |      |
| Пас.       |        |       |      |
| Пас.       |        |       |      |
| Пас.       |        |       |      |
| Пас.       |        |       |      |
| Пас.       |        |       |      |
| Пас.       |        |       |      |
| Пас.       |        |       |      |
| Пас.       |        |       |      |
| Пас.       |        |       |      |
| Пас.       |        |       |      |
| Пас.       |        |       |      |
| Пас.       |        |       |      |
| Пас.       |        |       |      |
| Пас.       |        |       |      |
| Пас.       |        |       |      |
| Пас.       |        |       |      |
| Пас.       |        |       |      |
| Пас.       |        |       |      |
| Пас.       |        |       |      |
| Пас.       |        |       |      |
| Пас.       |        |       |      |
| Пас.       |        |       |      |
| Пас.       |        |       |      |
| Пас.       |        |       |      |
| Пас.       |        |       |      |
| Пас.       |        |       |      |
| Пас.       |        |       |      |
| Пас.       |        |       |      |
| Пас.       |        |       |      |
| Пас.       |        |       |      |
| Пас.       |        |       |      |
| Пас.       |        |       |      |
| Пас.       |        |       |      |
| Пас.       |        |       |      |
| Пас.       |        |       |      |
| Пас.       |        |       |      |
| Пас.       |        |       |      |
| Пас.       |        |       |      |
| Пас.       |        |       |      |
| Пас.       |        |       |      |
| Пас.       |        |       |      |
| Пас.       |        |       |      |
| Пас.       |        |       |      |
| Пас.       |        |       |      |
| Пас.       |        |       |      |
| Пас.       |        |       |      |
| Пас.       |        |       |      |
| Пас.       |        |       |      |
| Пас.       |        |       |      |
| Пас.       |        |       |      |
| Пас.       |        |       |      |
| Пас.       |        |       |      |
| Пас.       |        |       |      |
| Пас.       |        |       |      |
| Пас.       |        |       |      |
| Пас.       |        |       |      |
| Пас.       |        |       |      |
| Пас.       |        |       |      |
| Пас.       |        |       |      |
| Пас.       |        |       |      |
| Пас.       |        |       |      |
| Пас.       |        |       |      |
| Пас.       |        |       |      |
| Пас.       |        |       |      |
| Пас.       |        |       |      |
| Пас.       |        |       |      |
| Пас.       |        |       |      |
| Пас.       |        |       |      |
| Пас.       |        |       |      |
| Пас.       |        |       |      |
| Пас.       |        |       |      |
| Пас.       |        |       |      |
| Пас.       |        |       |      |
| Пас.       |        |       |      |
| Пас.       |        |       |      |
| Пас.       |        |       |      |
| Пас.       |        |       |      |
| Пас.       |        |       |      |
| Пас.       |        |       |      |
| Пас.       |        |       |      |
| Пас.       |        |       |      |
| Пас.       |        |       |      |
| Пас.       |        |       |      |
| Пас.       |        |       |      |
| Пас.       |        |       |      |
| Пас.       |        |       |      |
| Пас.       |        |       |      |
| Пас.       |        |       |      |
| Пас.       |        |       |      |
| Пас.       |        |       |      |
| Пас.       |        |       |      |
| Пас.       |        |       |      |
| Пас.       |        |       |      |
| Пас.       |        |       |      |
| Пас.       |        |       |      |
| Пас.       |        |       |      |
| Пас.       |        |       |      |
| Пас.       |        |       |      |
| Пас.       |        |       |      |
| Пас.       |        |       |      |
| Пас.       |        |       |      |
| Пас.       |        |       |      |
| Пас.       |        |       |      |
| Пас.       |        |       |      |
| Пас.       |        |       |      |
| Пас.       |        |       |      |
| Пас.       |        |       |      |
| Пас.       |        |       |      |
| Пас.       |        |       |      |
| Пас.       |        |       |      |
| Пас.       |        |       |      |
| Пас.       |        |       |      |
| Пас.       |        |       |      |
| Пас.       |        |       |      |
| Пас.       |        |       |      |
| Пас.       |        |       |      |
| Пас.       |        |       |      |
| Пас.       |        |       |      |
| Пас.       |        |       |      |
| Пас.       |        |       |      |
| Пас.       |        |       |      |
| Пас.       |        |       |      |
| Пас.       |        |       |      |
| Пас.       |        |       |      |
| Пас.       |        |       |      |
| Пас.       |        |       |      |
| Пас.       |        |       |      |
| Пас.       |        |       |      |
| Пас.       |        |       |      |
| Пас.       |        |       |      |
| Пас.       |        |       |      |
| Пас.       |        |       |      |
| Пас.       |        |       |      |
| Пас.       |        |       |      |
| Пас.       |        |       |      |
| Пас.       |        |       |      |
| Пас.       |        |       |      |
| Пас.       |        |       |      |
| Пас.       |        |       |      |
| Пас.       |        |       |      |
| Пас.       |        |       |      |
| Пас.       |        |       |      |
| Пас.       |        |       |      |
| Пас.       |        |       |      |
| Пас.       |        |       |      |
| Пас.       |        |       |      |
| Пас.       |        |       |      |
| Пас.       |        |       |      |
| Пас.       |        |       |      |
| Пас.       |        |       |      |
| Пас.       |        |       |      |
| Пас.       |        |       |      |
| Пас.       |        |       |      |
| Пас.       |        |       |      |
| Пас.       |        |       |      |
| Пас.       |        |       |      |
| Пас.       |        |       |      |
| Пас.       |        |       |      |
| Пас.       |        |       |      |
| Пас.       |        |       |      |
| Пас.       |        |       |      |
| Пас.       |        |       |      |
| Пас.       |        |       |      |
| Пас.       |        |       |      |
| Пас.       |        |       |      |
| Пас.       |        |       |      |
| Пас.       |        |       |      |
| Пас.       |        |       |      |
| Пас.       |        |       |      |
| Пас.       |        |       |      |
| Пас.       |        |       |      |
| Пас.       |        |       |      |
| Пас.       |        |       |      |
| Пас.       |        |       |      |
| Пас.       |        |       |      |
| Пас.       |        |       |      |
| Пас.       |        |       |      |
| Пас.       |        |       |      |
| Пас.       |        |       |      |
| Пас.       |        |       |      |
| Пас.       |        |       |      |
| Пас.       |        |       |      |
| Пас.       |        |       |      |
| Пас.       |        |       |      |
| Пас.       |        |       |      |
| Пас.       |        |       |      |
| Пас.       |        |       |      |
| Пас.       |        |       |      |
| Пас.       |        |       |      |
| Пас.       |        |       |      |
| Пас.       |        |       |      |
| Пас.       |        |       |      |
| Пас.       |        |       |      |
| Пас.       |        |       |      |
| Пас.       |        |       |      |
| Пас.       |        |       |      |
| Пас.       |        |       |      |
| Пас.       |        |       |      |
| Пас.       |        |       |      |
| Пас.       |        |       |      |
| Пас.       |        |       |      |
| Пас.       |        |       |      |
| Пас.       |        |       |      |
| Пас.       |        |       |      |
| Пас.       |        |       |      |
| Пас.       |        |       |      |
| Пас.       |        |       |      |
| Пас.       |        |       |      |
| Пас.       |        |       |      |
| Пас.       |        |       |      |
| Пас.       |        |       |      |
| Пас.       |        |       |      |
| Пас.       |        |       |      |
| Пас.       |        |       |      |
| Пас.       |        |       |      |
| Пас.       |        |       |      |
| Пас.       |        |       |      |
| Пас.       |        |       |      |
| Пас.       |        |       |      |
| Пас.       |        |       |      |
| Пас.       |        |       |      |
| Пас.       |        |       |      |
| Пас.       |        |       |      |
| Пас.       |        |       |      |
| Пас.       |        |       |      |
| Пас.       |        |       |      |
| Пас.       |        |       |      |
| Пас.       |        |       |      |
| Пас.       |        |       |      |
| Пас.       |        |       |      |
| Пас.       |        |       |      |
| Пас.       |        |       |      |
| Пас.       |        |       |      |
| Пас.       |        |       |      |
| Пас.       |        |       |      |
| Пас.       |        |       |      |
| Пас.       |        |       |      |
| Пас.       |        |       |      |
| Пас.       |        |       |      |
| Пас.       |        |       |      |
| Пас.       |        |       |      |
| Пас.       |        |       |      |
| Пас.       |        |       |      |
| Пас.       |        |       |      |
| Пас.       |        |       |      |
| Пас.       |        |       |      |
| Пас.       |        |       |      |
| Пас.       |        |       |      |
| Пас.       |        |       |      |
| Пас.       |        |       |      |
| Пас.       |        |       |      |
| Пас.       |        |       |      |
| Пас.       |        |       |      |
| Пас.       |        |       |      |
| Пас.       |        |       |      |
| Пас.       |        |       |      |
| Пас.       |        |       |      |
| Пас.       |        |       |      |
| Пас.       |        |       |      |
| Пас.       |        |       |      |
| Пас.       |        |       |      |
| Пас.       |        |       |      |
| Пас.       |        |       |      |
| Пас.       |        |       |      |
| Пас.       |        |       |      |
| Пас.       |        |       |      |
| Пас.       |        |       |      |
| Пас.       |        |       |      |
| Пас.       |        |       |      |
| Пас.       |        |       |      |
| Пас.       |        |       |      |
| Пас.       |        |       |      |
|            |        |       |      |



[illegible]



и известный адвокат Штерман, канцелярии которых со стороны матери выставили Карабасовский и известный адвокат Ф. Новодворский.

### Вымирающее племя.

#### БЛАГОВЕЩЕНСК.

В Благовещенск, по словам м. Ж., прибыла экспедиция, изучающая еще одного вымирающего племени. Приамурье — маньчжурский племя, живший в своем раскопке кинематографический аппарат, сфотографировать, спавшие, брачные обряды, скаманирование и еще несколько сцен быта племени. Для музея Императора Александра III-го экспедиция привезла от маньчжур и др. племен 2000 предметов, результаты экспедиции, как видим, изобиловали еще одно вымирающее племя — богатая этнографическая коллекция — и только. Следующая экспедиция, будет организована в целях изучения этого вымирающего пле-

### Голодь.

#### ОРЕНБУРГ.

текущего году в Кустанайском Тургайской области, выясняется голод, сообщают корреспондент Вид.

ителство хотя и отпустило на льготную сумму необходимую сумму, но помощь эта отсутству-

остановилось за продовольствием, которые до сего времени закончены и проверяются чуть ли не раз.

голые переселенцы фильтруются в продовольственные в некоторых селах и поселках уже признаки голода — и тифа.

будет выдаваться переселенцам, — неизвестно. Открыты для них общественные работы сою не организованы.

е переселенцы, не имея никакой платы, не могут выходить на

### РЖЕВАЯ ТЕЛЕГРАММА.

ербургского Телеграфного Агентства.

1 октября 1913 года.

#### Венский курс:

|            | С Д В Л К Н. |        |
|------------|--------------|--------|
| преж. кот. | 94.95        | 95.02% |
| 8 м.б.     | —            | —      |
| 8 м.б.     | 46.31        | 46.35  |
| 8 м.б.     | 37.52        | 37.57  |

#### Государственные займы:

|             |          |          |
|-------------|----------|----------|
| ар. рента.  | 92%      | 92%      |
| амт 1905 г. | 103%     | 103%     |
| 1905 г.     | 105—105% | 105—105% |
| амт 1905 г. | 99%—99%  | 99%—99%  |
| 1906 г.     | 102%     | 102%     |
| 1909 г.     | 98%—98%  | 98%—98%  |
| Г. Д. А. В. | 88%—89   | 88%      |
| —           | 90%      | 90%      |
| —           | 99—99%   | 99       |
| Бр. По. Б.  | 88%—89%  | 89       |
| —           | 90%      | 90%      |
| —           | 99       | 99%      |
| 1894 г.     | 485      | 484      |
| 1898 г.     | 374      | 373      |
| 1899 г.     | 320      | 319      |
| Г. Д. А. В. | 82%      | 82%      |

#### Кредиты общества:

|             |       |       |
|-------------|-------|-------|
| Б. Г. К. О. | 87%   | 87    |
| Б. К.       | 83—84 | 83—84 |
| Б. К.       | 80—81 | 80—81 |
| Б. К.       | 100%  | 100   |
| Б. К.       | 90%   | 90%   |
| Б. К.       | 89%   | 89%   |
| Б. К.       | 79—80 | 79%   |
| Б. К.       | 83%   | —     |

#### Земельные листы:

|             |         |     |
|-------------|---------|-----|
| Б. Т. А. Л. | 82—83%  | 81% |
| Б. К.       | 84%     | 84  |
| Б. К.       | 81%     | 81% |
| Б. К.       | 82%—83% | 82% |
| Б. К.       | 85%     | 85% |
| Б. К.       | 82%     | 82  |
| Б. К.       | 84%     | 84% |

| Акций стем. и цемент. пр.: |      |     |
|----------------------------|------|-----|
| Северост. пр. об.          | 145% | 146 |
| Груз. п. пр. п. (пан)      | 282  | 277 |
| Цент. об. пр. п.           | 465  | —   |
| Черномор. об. п. а.        | 525  | —   |

#### Метал. промыш. и механ. произв.:

|                          |      |      |
|--------------------------|------|------|
| Обл. Бран. камен. п.     | 275  | —    |
| Бран. рез. пр. п. а.     | 186  | 188  |
| Тол. ваг. С. П. В. (пан) | 124% | 121% |
| Русск. О-ва Маш. З.      | —    | —    |

|                        |      |     |
|------------------------|------|-----|
| Гартманн               | 260  | 260 |
| Дон-Юрен. метал. о-ва  | 286% | 285 |
| Обл. Колом. маш. зав.  | 155  | 150 |
| Кольчугин тов.         | —    | —   |
| Лессперманн ч. л. а.   | 295  | 295 |
| Либавск. ж. и с. а.    | —    | —   |
| Бекер и К.             | 121  | 116 |
| Обл. Маш. Зав.         | 313  | 308 |
| Мет. а. С. П. В. койн. | 283  | 280 |
| Никоп.-Марш. О-ва      | 288  | 282 |
| Обл. Путиловск. зав.   | 140% | 140 |
| Рус.-Балт. вагон. Зав. | 233  | 230 |
| Рус. пар. и мех. О-ва  | 180  | 182 |
| Русск. судостр. О-ва   | 114  | 110 |

|                               |      |     |
|-------------------------------|------|-----|
| Соринск. об. жел. ст. и м. а. | 142% | 140 |
| Обл. Сулинск. зав.            | 163% | 166 |
| Татарск. метал. О-ва          | —    | 247 |
| Обл. Тул. явотр. з.           | 392  | —   |
| Вагоностр. ямск. зав.         | —    | —   |
| Феникс                        | 125% | 123 |

#### Акций разных предпр.:

|   |     |     |
|---|-----|-----|
| Левск. зол. Т-ва I в.   | 442 | 435 |
| Проводник т. р. пр.   | —   | 206 |
| Рос. золотопр. О-ва.  | 81% | 79  |
| Двигатель Обл. ваг. з.  | 92  | 92  |
| Настояние ст. фондам. в. л. с. с. дивидендами                     | —   | —   |
| посл. слабого начала лучше в связи с покупками со стороны банков. | —   | —   |

### СПРАВОЧНЫЕ СВЕДЕНИЯ.

#### Поезда желѣзных дорог

##### Лѣтнее расписание.

(Время по харьковскому времени).

| Откуда  | Куда    | № поезда | Время   | Откуда  | Куда    | № поезда | Время   |
|---------|---------|----------|---------|---------|---------|----------|---------|
| Харьков | Харьков | ЮЖНЫЯ    | Харьков | Харьков | Харьков | Харьков  | Харьков |
| Харьков | Харьков | Харьков  | Харьков | Харьков | Харьков | Харьков  | Харьков |

|         |         |         |         |         |         |         |         |
|---------|---------|---------|---------|---------|---------|---------|---------|
| Харьков | Харьков | Харьков | Харьков | Харьков | Харьков | Харьков | Харьков |
| Харьков | Харьков | Харьков | Харьков | Харьков | Харьков | Харьков | Харьков |

|         |         |         |         |         |         |         |         |
|---------|---------|---------|---------|---------|---------|---------|---------|
| Харьков | Харьков | Харьков | Харьков | Харьков | Харьков | Харьков | Харьков |
| Харьков | Харьков | Харьков | Харьков | Харьков | Харьков | Харьков | Харьков |

|         |         |         |         |         |         |         |         |
|---------|---------|---------|---------|---------|---------|---------|---------|
| Харьков | Харьков | Харьков | Харьков | Харьков | Харьков | Харьков | Харьков |
| Харьков | Харьков | Харьков | Харьков | Харьков | Харьков | Харьков | Харьков |

|         |         |         |         |         |         |         |         |
|---------|---------|---------|---------|---------|---------|---------|---------|
| Харьков | Харьков | Харьков | Харьков | Харьков | Харьков | Харьков | Харьков |
| Харьков | Харьков | Харьков | Харьков | Харьков | Харьков | Харьков | Харьков |

|         |         |         |         |         |         |         |         |
|---------|---------|---------|---------|---------|---------|---------|---------|
| Харьков | Харьков | Харьков | Харьков | Харьков | Харьков | Харьков | Харьков |
| Харьков | Харьков | Харьков | Харьков | Харьков | Харьков | Харьков | Харьков |

|         |         |         |         |         |         |         |         |
|---------|---------|---------|---------|---------|---------|---------|---------|
| Харьков | Харьков | Харьков | Харьков | Харьков | Харьков | Харьков | Харьков |
| Харьков | Харьков | Харьков | Харьков | Харьков | Харьков | Харьков | Харьков |

|         |         |         |         |         |         |         |         |
|---------|---------|---------|---------|---------|---------|---------|---------|
| Харьков | Харьков | Харьков | Харьков | Харьков | Харьков | Харьков | Харьков |
| Харьков | Харьков | Харьков | Харьков | Харьков | Харьков | Харьков | Харьков |

### ПРАВОСЛАВНЫЙ КАЛЕНДАРЬ.

Четверг, 24 октября 1913 года.

На лит. ап. Колос. 1, 24—29 и Евр. 11, 33—40 Ев. Лук. 9, 7—11 и Мт. 10, 82—86.

Муч. Арсены и Сивилитин; Св. Аванасия, патриарха Царяграда; Преф. Арсены Печерского; Празднование образу Пресвяты Богородицы „Всехъ Скорбящихъ Радости“.

1794. Суворовъ взялъ Прагу и Варшаву.

### ВѢДОМОСТЬ

недостававшихся телеграммъ

Центральная.

За 21 октября 1913 года.

Изъ Витебска — Вязовская, Никитовки — Горюеву, Луганска — Рязникова, Луганска — Алексюру, Андреева — Чаеру, Енакиеву — Иванову, Кизиль г. в. ж. д. — Сиварченко, Ставрополя смб. — Говману, Кривого Рога — Тартаковской, Славосербска — Фальминну, Москвы — Соколову, Балзил — Моргуни, Самары — Раповорты, Москвы — Метроволь 33, Омьяны — Левину, Ростова Н. Д. — Пильскому, Мариуполя — Кожаненчу, Щербининского рудн. — Файншмиду, Петербурга — Вочето, Евватории — Флигельману, Кривого Рога — Померанцеву, Халани — Бенюментъ.

2-ое почтово-телеграфное отделение.

За 21 октября 1913 года.

Изъ Ступоль Южн. — Рудневу, Баку — Бабаханову.

### Ночные дежурства

врачей:

Павловская площ., № 12, телеф. № 640.

Фельдшероу и фельдшеру

Екатеринославская ул. № 3, тел. 32-33

Клиника в подлинный детский больницы харьковского медицинского института (Александровская ул. № 2). Приемъ больных незаразныхъ детей ежедневно, кроме праздниковъ. Запись отъ 9—11 ч. утра.

Ночные дежурства в Бюро Труда Харьковского фельдшерско-Акушерск. О-ва. Исполнение всевозможныхъ медицинскихъ работъ во всякое время дня и ночи и рекомендація средняго медицинскаго персонала на временныя и постоянныя мѣста службъ. Квартира правленія и бюро труда: Екатеринославская ул. № 3, телефоны № 32-33.

Клиника нервныхъ и душевныхъ больныхъ Ж. Мед. Инст.

Амбулаторный приемъ по душевнымъ и нервнымъ болезнямъ ежедневно отъ 5-7 ч., кроме воскресенья, Пушкинская, 29.

### Амбулатория

О-ва помощи больнымъ недост. учамъ, г. высш. учебн. завед. гор. Харьковъ открыта ежедневно отъ 9 до 3 час. дня. Приемъ по всемъ специальностямъ.

Глазная клиника женскаго медицинскаго института Сумская, 36. Приемъ глазныхъ больныхъ отъ 9—11 утра ежедневно.

Хирургическая факультетская клиника Ж. М. И. (Сумская, 36). Приемъ больныхъ отъ 12—3 ч. Запись больныхъ на приемъ отъ 10 до 12 часовъ.

### БЕЗПЛАТНАЯ АМБУЛАТОРНАЯ ЛЕЧЕБНИЦА

ОБЩЕСТВА ПОМОЩИ БѢДНЫМЪ

УПРАВЛЕНІЕ Г. ХАРЬКОВА. Червонозаводская, 14.

Пріемъ больныхъ врачомъ по специальностямъ часовъ расписанія. Запись до 12 ч. дня

Лечебница для туберкулезныхъ больныхъ Харьковскаго Отдѣла Всероссийской Лиги для борьбы съ туберкулезомъ. Вознесенская площадь, д. № 12. Безплатный пріемъ больныхъ съ туберкулезомъ легкихъ, горла, костей и суставовъ ежедневно съ 10 ч. утра до 2 ч. дня.

Дѣтская больница О-ва попеченія о больныхъ дѣтяхъ.

По хирургич., ортопедич., внутр. и нервнымъ болѣз. Платное и бесплатное отдѣленія. Приемъ стационарныхъ больныхъ во всякое время, амбулаторныхъ отъ 2—4 час. дня ежедневно. Адресъ: Старо-Московская ул. 103.

### БЮРО ТРУДА

Женскаго Медицинскаго Института (открыто ежедневно отъ 11 до 4 час. Московская, 8, тел. 25-40) рекомендуютъ опытныхъ: учителей, — релет., переписки, а также исполнителей, всаго рода медицинск. раб.: уходъ за больн. Ночныя дежурства, массажъ, электр., гипнотизмъ, и др. Отдѣлъ на вызваніи.

### БЮРО ТРУДА

г. Харьковѣ профессиональнымъ союзъ студенто-врач.-медиковъ

Уходъ за больными, дежурства, массажъ, выписыванія, осматриванія, работа на эпидеміяхъ, сопровожденіе больныхъ, перевязки и т. д. Искются студенты-фельдшера съ многолѣтней практикой.

Съ предложеніями просить обращаться ежедневно Сумская, № 41 въ помѣщеніи медицинскаго корпуса.

### Бюро труда Донецкаго Общества фельдшеровъ

рекомендуетъ на постоянныя и временныя мѣста фельдшеровъ, фельдшерицъ и акушерокъ. Предложенія и списки просить адресоваты: Лозовая-Павловка, Екатеринославской губери, Вранскій рудникъ, заведывающему бюро.

### БЮРО ТРУДА

Общества помощи больнымъ недост. точнымъ врач. въ высш. учебн. завед. г. Харьковъ рекомендуютъ студент. и курсистокъ въ качествѣ преподавателей, переводчикъ, переписки и для исполненія всевозможныхъ медицинскихъ, техническихъ и друг. работъ. Адресъ: Московская ул. № 28, ежедневно отъ 11—2 ч. (не исключая праздн.). Телеф. 26—29.

Справочно-педагогическое бюро харьковскаго О-ва Грамотности (Ветеринарная, 26) открыто: по воскресеньямъ отъ 11 ч. утра до 2 ч. пополудни; по средамъ — отъ 7 до 9 ч. веч. и по пятницамъ — отъ 3 до 5 ч. пополудни.

Городской адм. столъ. Театр. пер. № 4, к. 14. Выдана справочная ежедневно отъ 8 час. утра до 8 час. вечера. Въ воскресенье, табельные и праздничные дни выдана справочная производится до 2 час. дня. Цена справки — 5 коп.

Редакторъ А. А. Жмудскій. Издатель Т-во газ. „Утро“.

### ОБЪЯВЛЕНИЯ.

Асторія--Hotel--Astoria, ПАВЛОВСКАЯ ПЛОЩ., Д. ГОРОДСКОГО КУПЕЦКОГО БАНКА. ОТКРЫТА.

Оборудованная по образцу европейскихъ отелей. Стальная мебель, телефоны: городскіе въ М. И. к. прислуга, междугородніе на Северъ и Югъ, два лифта, воздушнотеплотехническая вентиляция, чего нѣтъ въ другихъ гостиницахъ. Червонозаводскіе рестораны, кухня, винный погребокъ, электрическая и биологическая станція, библиотека, читальня, автомобили, парикмахерская и проч. ПРИМѢЧАНІЕ. Дѣловой чай и кофе ежедневно съ 6 до 8 час. вечера.



24564 4-3



...отъ 9—11 утра  
ежедневно.

Хирургическая факультетская клиника  
Ж. М. И. (Сумская, 86). Приемъ боль-  
ныхъ отъ 12—3 ч. Запись больныхъ  
на приемъ отъ 10 до 12 часовъ.

...до 2 час. дня. Цена  
справки—5 коп.

Редакторъ А. А. Жмудскій.  
Издатель Т-во газ. „Утро“.

# ОБЪЯВЛЕНІЯ.

**Асторія--Hotel--Astoria,**

Павловская площ., д. Го-  
родск. Купеческаго Банка.

**О Т К Р Ы Т А.**

Оборудованная по образцу заграничныхъ отелей. Стильная мебель, телефоны: город-  
скіе въ ММ въ прислугѣ, междугородніе на Сѣверъ и Югъ, два лифта, воздушно-  
электрическая вентиляция, чего нѣтъ въ другихъ гостиницахъ. Первоклассные: ресто-  
ранъ, кухня, винный погребъ, электрическая и биологическая станціи, библіотека,  
читальня, автомобили, парикмахерская и проч. 22823 40—31

**ПРИМѢЧАНІЕ.** Дѣловой чай и кофе ежедневно съ 6 до 8 час. вечера.







цены единой. Факт. (на 10 дней) 1 р. 75 к., двойной 3 р. без пересчета. Подробное наставление при флаконі высылается на платном. **В случае неоплаты—возвращаю деньги обратно.** Адрес: х-ру мед. З. М. Гороховской, Жданов, Сметанн. Давыд пер., д. 2-28, кв. 3. 23133—37

ГОБРЕАЛЬНАЯ БАСНА  
Дагавов

на пишущей машинке; согласен  
тору, крайне нуждаюсь. Адрес:  
рский, 40, стр. II, Стещенко.

18531 92-28

Приданое отъ 100 р. до 10.000 п. и лодка

0.000 5 11 3000



Студенты-математ. **А. А. Слуцкий**  
курс, матем. метод., геомет. и физик.  
Книжки: геометрия, алгебра и высшая  
арифметика. Спец. матем., физика.  
математический анализ, геометрия и  
физика. 2-й этаж, 2-й этаж, 2-й этаж.

нов, с саауающее собрание пазначает  
же похитения и, согласно § 81 устава  
собрание будет перенесено на 27 октя-  
бря войсковых не будут.



на 27 октября с. г. в 1 часть дня в  
состоится при всяком случае собрании.  
Одобрено, то послужит объявление в газетах.  
55201 1—1  
**КОМИТЕТ.**



GARYTT 19710

Журнал выходит по прежней  
Леонова Андреаса, М. Бонча-То  
ла, Ев. Гунста, О. Комисса  
Приложения: В 1914 году для  
бесплатно новое иллюстрирован  
В первых №№ приложения бу  
Выходит из-под пера талантли

„МАСКИ

участни:  
Глаго-  
лихъ.  
уаославо  
Масоеъ,  
къ комедии

с красной охрой, с  
слабыми  
красками  
**VALDA**

24510 1-1

Ричардъ Гарре  
Новые кат

Лейстонъ (Англія)  
БЕЗПЛАТНО.

Въ магазинѣ производится продажа  
**ВЪ БОЛЬШОМЪ**  
сшитое (для мужского, женского  
рукоделия, русские кружева, па

**ВЫБОРЪ** продается по очень низкой цене. Изделия бедных, получающих работу от

**Томъ II.** Часть ту  
ранцузов, Грацини, Дони,  
Малеспини, Барталя.

и с. Новелестин Чинкисчето: Мана, Гортани, Джаралли, Парифеса, Де Мора





# ТРИППЕРЪ,

гомеррею, перелой и бѣли въ острой и хронической формѣ быстро и радикально вылечиваетъ совершенно безвредное средство (для внутрен. употребленія)

**„ТІЭЛЕРИНЪ“,**

доктора медицины женевскаго университета ГОРОХОВСКОЙ.

Цѣна одинар. флак. (на 10 дней) 1 р. 75 н., двойной 3 р. безъ пересылки. Подробное наставленіе при флаконѣ высылается нал. платежомъ. Въ случаѣ неизлеченія—возвращаю деньги обратно. Адресъ: д-ру мед. З. М. Гороховской, Москва, Срѣтенна, Давыд пер., д. 2-28, кв. 3. 23133—37

## Справочникъ о квартирахъ.

Отъ 2000 до 3000 р.

Отдаются 2 барскія квартиры по 10 комнатъ со всѣми удобствами, цѣна 2500 р. Сумская ул., № 58, д. Бассина. 10—5

Отъ 1500 до 2000 р.

Барск. кварт. 5 комн. и 2 для прислуги, широк. коррид., отопл., электр., ванна, балконы, подъемная. Сумской пер., № 2, прот. театра, ц. 1600 р. 5—3

Отъ 1000 до 1500 р.

Квартиры въ 5 и 6 комн., вод. отопл., электр. осѣдл. и всѣмъ удобствамъ, въблизи трамвая. Капитуловскій пер., № 20 (по Пушкинской). 10—9

5 комн. на 2 этажѣ съ парадн. хол., вод. отопл., элект. осѣдл. и др. удоб. Цѣна 1200 руб. Воскресенская пл., № 7, кв. № 2. 6—6

Перед. съ 22 с/м. кварт. въ 5 комн., великолѣпн. отдѣл., электр., ванна, пар.—водоп. отопл. и всѣмъ удоб. Ц. 1300 р. Дмитріевская, 22. 5—4

Отъ 500 до 700 р.

Сумская, 82-а, 5 комн., кухня, ванна, клад., отопл., горяч. вода и проч. полу-подв. эт. Сумская, 82-а. 5—5

Отъ 300 до 500 р.

2 барскія комнаты отд. недорого. По Пушкинской, усадьба Чайковскаго, д. Чачанидзе, кв. Левинъ. 4—3

Отдаются 2 кварт.: 4 комн. и кухня 300 р., 2 комн. и кухня 180 р., съ параднымъ входомъ. Бѣгородская ул., № 20, направо, Сердюкова. 3—3

Отъ 200 до 300 р.

3-4 очень приличн. барскія комнаты съ кухней, передн., балкономъ, парадн. входомъ, корридори. Система, зановоотдѣл. (домъ не новый), сухіе, теплые, покой, тишина, здоров. горный воздухъ, замѣляетъ дачу, въ 5 мин. отъ конца Пана-совскаго трамвая, Черниговская ул., № 9. Спр. можно у Пашкевичъ, Римарская ул., № 3, телефоны № 1206, и на мѣстѣ—Черниговская ул., № 9. 6—4

Комнаты.

Госпитальная, 18. Комнаты отъ 17 до 40 руб. по одной и по двѣ. 3—3

## ПОВИВАЛЬНАЯ БАБКА Дагаева,

живетъ отъ 8 час. утра до 7 час. вечера. Галицко-Полеская ул., д. № 8, во дворѣ.

## ПОВИВ. БАБКА Дмитріева.

Литвиновская ул., № 22. 7410—23

## ПОВИВАЛЬНАЯ БАБКА В. Крахмальникова

сказываетъ пословіе беременнымъ и роженицамъ. В.-Моск.-мская ул., № 14. 17301—23

## ПОВИВАЛЬНАЯ БАБКА И МАССАЖИСТКА Р. Х. ТАРТАКОВСКАЯ

сказываетъ пословіе беремен. и роженицамъ. Селивановскій пер., д. № 10. —23

## ТУРЧАНИНОВА

**Студ.-мат.** старш. курса готов. и репетир. на всѣ классы ср.-уч. завед., зн. фр., нѣм. и латин. яз. Чернышевская ул., д. № 17, кв. 5, студ. Ник. Александр. Вауэръ. 34111 3-3

**Студ.-мед.** Н. М. Фришманъ ис-полняетъ по назн. г.г. врачей медицинскія работы: массажъ, подк. вприскив., перевязки, противодифтерит. прививки, электризацію, де-журства и др. Сумская, 6, кв. 33. Телеф. 21—56. 33775 3—3

**Студентъ** -технологъ ищетъ уроковъ, чертежныхъ работъ или другихъ подходящихъ занятій. Обращ. письменно: Технолог. Институтъ, ст. Г. Челышеву. 34112 3—1

**Студ.** -технологъ ищетъ уроковъ. Обращ. письм. въ технол. инст., ст. Н. Д. Федорову, или лично: Бѣгородская, № 11. 34113 3—1

**Студ.** -технологъ ищетъ уроковъ, чертеж-ныхъ работъ или др. подхож. занятій. Обращ. письм.: Технол. инст., ст. Э. Юрковскому. 34114 3—1

**Студ.** университета, крайне нужд., ищетъ уроковъ по всѣмъ предм. ср.-уч. зав. Соглашенъ за столъ. Уг. Степ-ной и Мощной, № 4/24, кв. 1. И. Т. 34111 3—1

**Студентъ** готовитъ къ вступительнымъ экзаменамъ и репетируетъ по предметамъ сред.-учеб. заведеній. Спе-циальности: физика, математика, нѣмец. яз. Адресъ: Воскресенская ул., 28, кв. Бѣлинскаго, с-р. студ. Некрасова. Лично отъ 4—6, можно письменно. 34109 1-1

**Готовлю** и репетирую за небольшое вознагражденіе, окончившая гимназію съ золотой медалью, знаю основ. франц. языкъ. Старо-Московская, 52, кв. 1. 35789 3—3

**Репетируетъ** и готовитъ дѣтей младшаго возраста гимназистъ 7 класса. Воскресенская пл., 11, кв. 9. 55190 1—1

**На атт. зр.** гот. студ. Давидовъ, по дополнит. курсистовъ. Многог. практик., знан. съ треб. Х. У. О. Прох. курса въ коротк. срокъ. Кузнецкая ул., 14, кв. 6, обращаться письменно, лично до 11 ч. утра. 35888 3—1

**Препода.** знающ. нов. языки, опыти., съ практикой, готовитъ и репетируетъ по предм. ср.-учеб. завед. Плата недорогая. Адресъ: Негучинская, д. Высочина, № 43, кв. 8. 34116 3—1

**За небольш.** вознагра. опыт. репет. инд. ур. по предм. ср.-уч. зав. или подх. зан. въ конт. нап. аптек., на пиш. маш. Сумск., 47, кв. 14, А. Френкель. 34115 3—1

**Въ отъѣздъ** или здѣсь желаетъ по-лучить урокъ студентъ-натуралистъ старш. курса, оконч. гимн. съ медалью; многолѣтняя практика, поль-зуется симпатіями дѣтей. Адресъ: Харь-ковъ, Гордѣенковская, 25, кв. Г. М. Са-харова, студенту. 34110 3—1

## ПОДГОТОВКА подъ руководствомъ

**В. И. МАЕВСКАГО** за курсъ среднихъ уч. заведеній. Мо-сковская, № 4, во дворѣ. 55151 81—3

**Окончившій** средн.-уч. завед., опыт-ный корреспондентъ и экспедиторъ желаетъ получить мѣсто, въ солидной фирмѣ, ищетъ референцій. П. О. массажи, предьяв. кв. «Утра» 55095. 55095 10—4

**Курсистка** естеств. отдѣленія, окон-чившая 1-ю харьк. гимн. съ золотой медалью, хорошо знаетъ языки, ищетъ уроковъ. Москвитинская ул., д. № 49, кв. Федоровой (въ концѣ двора 2-этажный флигель). 54860 10—9

**Нужна учительница** въ от-вѣд., оконч. 6 или 7-ми клас-совъ гимназіи. Лично: Петербургская гости-ница, спросить номерного. 55216 1—1

**Учительн. муз.** мѣст. гимн. (днл. 1 ст.) даетъ уроки музыки и теоріи, Воз-несенскій пер., № 1, с-р. въ школь. Ви-дѣть отъ 11—12 днл. 54959 10—5

**Институтки,** окончившая францу-зскіе курсы, ищетъ уро-новъ. Можетъ репетир. нѣмецк. яз. Адресъ: Николаевская ул., № 6, кв. 1. 33678 3-3

**Слѣпая** ищетъ учительницу, которая могла бы безплатно съ ней заниматься 2 часа въ недѣлю. Подробности можно узнать: Сумская, 82а, кв. 8. 35955 5—4

**Биро пишущ. машинъ.** Б. Москвитинская, 36, Те-леф. 25-66. Переписка и проки (методъ Н. Лукья-нова, премир. 6 вол. мед.) Преп. лично и лично. Проспекты безпл. 22760—205

**Утвер. Правит. „Счетоводство“** В. Е. Лукьянова, Москвитинская, 36, Телеф. № 25-66. Практическая подготовка бухгалтеровъ, счетоводовъ, конторщиковъ, кассировъ (6 волот. медал. и почета. кресты). Про-подав. лично и заочно. 17886—307

Состоящіе въ вѣдѣніи Министерства Торг. и Промышл.

**Курсы бухгалтеріи** 6. преп. бухг. Харьк. Ком. Л. К. За-мерч. учил. и Торгов. класс. Москвитинская, № 31. вистовскаго. Усл. за 7 к. марк. Изучающимъ въ тек. году свидѣт-на вы-даются на особые красненькіе, юбилей-ныхъ, отъ Министерства, бланкахъ. 54445 15—14

**Опытн. корреспондентъ,** самостоят. ведущ. всякую корреспонден-цию, хорошо знаетъ счетоводство, быстро работ. на пишущ. машинѣ, многолѣт. практ., наизусть референ., ищ. службу. Предлож. адресъ: Пассажъ, предьяв. квнт. „Утра“ № 55156. 3—3

**Конторщикъ** ищетъ занятій, хо-рошо знаетъ дѣло, пишетъ на машинахъ, отличные отзывы. Екатеринбургская ул., 43, К. Зеру. 55207 2—1

**Ищу** мѣсто кассирши. Могу дать не-большой залогъ. Малиновская, № 15, кв. Миловиной. 35109 3—3

**Интеллигентная** барышня ищетъ службы въ кон-тору, кассирши. Умѣющая работать на пи-шущей машинѣ всѣхъ системъ. Адресъ: улица Гоголя, домъ № 6, комн. № 18. 35109 3—3

**Молодой** человекъ ищетъ какую-либо должностъ, съ 6 кл. образ., здѣсь или въ отъѣздъ. Письменно: к-ра газ. „Утра“, Ю. Ч. 33666 5—3

**Интеллигентный** молодой чело-вѣкъ съ техни-ческимъ образованіемъ ищетъ чертежныхъ работъ или на постройкѣ. Военная ул., 81, для студ. В. Велигоденко. 35086 10—8

**Переписка** на пишущихъ машинахъ. Ста-ро-Московская, 9, у воротъ, Фогельсонъ, телеф. 2895. 55203 3—1

**Ищу** занятій у адвоката, переписку на пишущей машинѣ; согласенъ въ контору, крайне нуждаюсь. Адресъ: Антекарскій, 40, сир. П. Степенко. 33674 10—8

## Запасный фельдфебель

предлагаетъ услуги заглядывать домами, вести хозяйство, швейцаромъ въ учре-жденіи; могу представить хорошія реко-мендаціи отъ военнаго вѣдомства и част-ныхъ предпріятій г. Харькова. Адресъ: конт. газ. „Утра“, И. П. Д. 33879 10 8

**Принимаю** въ чистку военныя и гражданскія серебря-ныя шитыя, Гордѣенковская ул., д. № 18, кв. № 4. 35100 10—6

**Прихожу на домъ** за 1 руб. чист. и испр. швейц. маш., граммоф. ируж. истанд. отъ 1 р., провод. звонк. электрич. и ремонтъ, очень дешево. Занковская ул., № 70, механ. Ф. Стороженко. 55183 4—2

**Отдается** 2 комнаты съ передней и отдѣльн. входомъ, цѣна 35 руб. Харинскій пер., 10, кв. 6. 35111 5-3

**Нужны деньги 10.000 р.** подъ залогъ нѣмнѣ 140 дес. по 1-й за-кладной на 5 дѣтъ, нѣмнѣ Ижмѣскаго уѣзда. Желанъ дать, сообщ. по телеф. въ Петер-бургскую гостиницу номерному. 55216 1-1

**Нуженъ** компаньонъ или компаньонка для доходнаго предпріятія въ Харьковѣ. За справками обращаться къ В. В. Громовскому, Украинская ул., № 7, отъ 5 до 7 чд. вечера. 35334 10—8

## Случайныя піанино

разн. фабр. отъ 250 до 400 р., роль Предера 450 р. Уголъ Рыбной и Москов-ской, № 22, тел. № 85—29, ауди-онный залъ. 24682 1—1

## УСАДЕБНЫЕ УЧАСТКИ.

Продаются въ рассрочку платежа до 6 дѣтъ безъ %, по цѣнѣ отъ 3 р. 50 коп. до 6 руб. за кв. саж. при садоводствѣ И. КАБЕШТОВА, близъ Харькова, въ разстояніи: 4 вер. отъ центра города, 2 вер. отъ Балашовскаго вокзала и 1/2 вер. отъ ст. Основа Сѣв.-Дон. ж. д. Справки тамъ же въ конторѣ садо-водства (телефонъ № 1000). 55189 10—1

**Продается** дѣсь: болванки, доски съ подмостей противъ город-ского парка, водоразборная башня. 55176 3—3

**Обѣды на маслѣ даются.** Харинскій пер., 10, кв. 6. 35110 5—3

**КЕЛЕРСКИЙ  
КЛЮКВЕННЫЙ  
ЭКСТРАКТЪ.**

Подобнаго ему по полному сохраненію ВКУСА и АРОМАТА КЛЮКВЫ не ищется ни у кого

Зтотъ фабрикатъ Т-ва „Р. Келеръ и К-о“

продается во всѣхъ магазинахъ его, а также и повсемѣстно, въ аптекахъ и хорошихъ магазинахъ, но слѣдуетъ обращать вниманіе на фирменныя ярлыки и марку.

24607 1—1

**НѢТЬ  
ЛУЧШАГО СРЕДСТВА  
КАНЪ  
ЦѢЛЕБНО-ТРАВЯНОЕ  
МЫЛО ГЕРБА**

Д-ра ОБЕРМЕЙЕРА  
ПРОТИВЪ ВОЗДѢЙСТВІЯ НАКОЖНЫХЪ БОЛЕЗНЯХЪ  
МИЛІОНЪ ЛЮДЕЙ ИСЦЕЛЕНЫ!

Продаютъ аптека. и апт. маг. Требуется съ сестрой аптекарія на каждомъ кускѣ.

18531 32—28

## ПРОРОКЪ АЛИ МАИ

докторъ индусской философіи и египетскихъ Могуущественный совѣтникъ и пожелатель духа, послѣ паде-личныя странствія, возвратился въ избранное имъ отечест-своимъ искусствѣ, ибо состарился и посѣдѣлъ въ исполненіи судьбы челоука и націй. Сей человекъ нашель многіихъ прессы и народы всѣхъ націй считаютъ его единственныиъ замъ прошлое, настоящее и будущее, указываютъ Вамъ путь помогають утѣшеніи, и предлагають воспользоваться ег-парченіемъ для всего міра. Читайте, что другіе про него и платной высылкѣ Вамъ пробнаго живаго

Мр. С. Д. Эдго побѣдитель приза Гордонъ Венмъ, 1912: «Право изумительнаго откры-тія науки, которая откры-тъ социальны, еще не познана, но содержитъ цѣлую массу свѣдѣній и предсказаній, точность которыхъ достойна удивленія».

Госпожа Герда, ф. Робер-тусъ, извѣстная поэтесса:

Фабрика существуетъ съ 1833 года.



Приданое

ода.

1839  
Парижъ 190

Р СР

...аству

...a c...

И 43

### Приданое

и египетских таинственных наук  
духа, после паломнической поездки по

его единственнымъ. Онъ предлагать отъ  
зываетъ Вамъ путь для избѣжанія заблуж.  
воспользоваться его мудростью, сдѣлани

занимать Вамъ сказать,  
всѣ Ваши предсказанія  
лись и искренно благо

и что Вы всё-таки любите.

**Мисс Мари Перез,** из

... с такой точностью они  
прошлое, настоящее и  
будущее».

0 кон. марками. Писать къ его секретарю.  
rd street, strand, London, England. =====

и ежемісячного журналу,

йхенвальдъ, А. Арановъ, Аренскій,  
нъ, А. Волгинскій, А. Гидони, Джонсонъ,  
Н. Едвардсонъ, Л. Едвардсонъ, Л. Эд-

Редакторъ-издатель Ал. Н. Вознесен

ВНА, Д. № 5. (—

типографія газети «Утро».





# ПРОРОКЪ АЛИ МАГОММЕДЪ

докторъ индусской философіи и египетскихъ таинственныхъ наукъ.

Могущественный соискатель и поборник духа, после паломнической поездки по различным странам, возвратился в избранное им отечество. Он не дилетант в своем искусстве, ибо состарился в исполнении своей задачи, предсказывать судьбу человека и наций. Сей человек нашел многих последователей, однако же пресса и народы всех наций считают его едственным. Он предлагает открыть Вам прошлое, настоящее и будущее, указывая Вам путь для избяжания заблуждений, помогает успешным, и предлагается воспользоваться его мудростью, сдвигавшеюся парчею для всего мира. Читайте, что другие про него говорят, и увидите о безплатной услуге Вам необычного жизнеописания.

Мр. С. Д. Эдге победитель  
приза Гордона Беннета, 1912:  
«Прямо изумительными откры-  
тия науки, которая отчасти,  
к сожалению, еще не понятна,  
но содержит чужую массу  
сюрпризов и предсказаний,  
точность которых достойна  
удивления».



Госпожа Герда, ф. Робертусъ, известная поэтесса: «Знаешь, который Вы пригласили на основании гороскопа о моей жизни, абсолютно меня изумлял и ублажал до того, что я не могла заказать у Васъ подробное толкование».

«Невероятно», говорит Д-р Элисон Вингхэм, «как можно быть так одаренным, как этот человек, отгадывать жизнь людей, не видя их самих».

Не присылайте денег, лишь только Вашу фамилию и возраст, собственноручно написанные, а равно и день рождения. А также дама или господин, женат или свободен. Если желаете, приложите 25 коп. почтовыми марками на пересылку и письмен. расходы. Все письма в Англию оплачиваются 10 коп. марками. Писать кь его секретарю,

Robert Morley XXV 23 Bedford street, strand, London, England.  
Робертъ Морли XXV 23 Бедфордъ Штрейтъ, Штрандъ, Лондонъ, Англія.

Реф. Б. Р. Хамберс, Оспо-  
бо Рифер, Эгванта, Зутери  
Нигерия: «Я считаю себя обя-  
занным Вас сказать, что  
я Ваш предположения сме-  
лясь, и искренно благодарю  
Вас за Вашу помощь. Я  
полностью убежден, что Вы  
мастер в своем искусстве  
и что Вы ни в коем случае  
люблю».

**Мисс Марн Перез**, знаменитая актриса: «Я нахожу описанием впечатляющим. Я прямо поражена, как можно с такой точностью описать прошлое, настоящее и будущее».

Открыта подписка съ октябрия 1913 г. по октябрь 1914 г.

на второй годъ изданія ежемѣсячнаго журнала.

# посвященного искусству театра „МАСКИ“.

Журнал выходит по прежней программе и издается при ближайшем участии Леснида Андреева, М. Бонча-Томашевского, А. Н. Вознесенского, Сергея Глагола, Е. Густа, О. Комиссаржевского, Вас. Сахновского и В. О. Шмидта.

**Приложенія:** Въ 1914 году для годовых подписчиков журнала будет расслано бесплатно новое иллюстрированное изданіе: "Театральный Азбукарь "Масок". Въ первых №№ приложенія будутъ напечатаны: полный свѣдѣн. варианты комедій "Дядька въ затруднит. положеніи", перед. П. В. Гоголемъ, комедія Верзла, гр. Ал. Н. Толстого, О. Коммисаржевскаго и др.

Въ журналѣ принимаютъ участіе: Ю. Ахенвальдъ, А. Арановъ, Аренскій, Александръ Бенуа, А. Бродскій, М. Волошинъ, А. Волынский, А. Гадловъ, Джонсонъ, Н. Евреминовъ, В. Ермиловъ, А. Койрашнй, Н. Карабановъ, I. Корнеевъ, А. Локтинъ, В. Мейерховальдъ, Е. Павль, Н. А. Поповъ, М. М. Повелло-Давидовъ, Максъ Рейнгартъ, Н. Герцхъ, Ю. Слонимская, Л. А. Сувержинскій, гр. А. Н. Толстой, Е. Чириковъ, Б. Шапошниковъ, К. Эрбергъ, П. Яценъ и др.

Подписная цена: восемь книг в сезонъ 1913—14 г. съ дост. и перес.—4 р. 50 к., на первые 3 №№ 1913 г. 1 р. 75 к. съ дост. и перес. Огд. №№ 75 к. За границу вдвое.

Подписка принимается: Москва, Бол. Молчановка, 18, и во всех книжн. магаз.  
Редактор-издатель Ал. Н. Вознесенский.

Магазинъ Д-ва Трудовая Помощь

—) Б-МОСКАЛЕВНА, Д. № 5. (—

**ВЪ БОЛЬШОМЪ ВЫБОРѢ** продается по очень недорогой цене шитое платье мужское, женское и дѣтское, платье крестьянское и платья. Разныя рухляки, русскія кружева, платочки, шарфы и т. п. Магазинъ открыть съ 8 час. утра до 4 час. вечера.

**КАШЕЛЬ,**  
 какого бы онъ ни былъ происхожденія,  
**ВООГДА БЫСТРО ОБЛЕГЧАЕТСЯ**  
 ПРИ УПОТРЕБЛЕНІИ АНТИСЕПТИЧЕСКИХЪ  
**PASTILLES VALDA**  
**(Лепешекъ Вальда)**  
**ЧУДНОЕ СРЕДСТВО, НЕЗАМѢНИМО**  
 для РАДИКАЛЬНАГО ИЗЛЕЧЕНІЯ  
 ПРОСТУДЫ, НАСМОРКА, БОЛѢЗНЕЙ ГОРЛА,  
 свѣжыхъ или застарѣлыхъ ЛАРИНГИТОВЪ,  
 острыхъ или хроническихъ БРОНХИТОВЪ,  
 ГРИППА, ИНФЛУЕНЦЫ, АСТМЫ,  
 ЭМФИЗЕМЫ и т. п.

**НО ГЛАВНЫМЪ ОБРАЗОМЪ**  
**ТРЕБУЙТЕ**  
 во всѣхъ аптекахъ и аптекарскихъ магазинахъ  
**НЕПРЕМѢННО**  
**НАСТОЯЩІЯ ЛЕПЕШКИ ВАЛЬДА**  
 (PASTILLES VALDA)  
 въ коробкахъ  
 съ красной бандеролью,  
 снабженныхъ  
 именемъ  
**VALDA**

## КНИГОИЗДАТЕЛЬСТВО

И КНИЖНЫЙ Складъ

**К. Ф. НЕКРАСОВА,**

Москва, Тверская, 29, кв. 46.

**Новеллы итальянского возрождения**, избранные и переведенные П. Муратовым. Обложка Н. Ульянова. 2 тома. Цена каждого тома 2 руб. 50 коп.

**Томъ I.** Часть первая. Повелители Треченто: „Новеллино“, „Флоретта“, Франческо де Барберини, Боккаччио, Салветти, Серкамби, Серъ Джованни. Часть вторая. Повелители Кватроченто: Флорентійскіе анонимы, Иличини, Сермани, Санъ Бернардино, Салернитано.

**Томъ II.** Часть третья. Новеллисти Чинесеченто: Молина, Банделло, Феррентузо, Грациани, Дони, Фортини, Джиральди, Парабеско, Де Мори, Стравоса, Малеспини, Бартали.

Полный каталогъ издательства высылается по требованію безвѣстно. Визъ-  
сидатище непосредственно изъ склада на сумму отъ 3 руб. за  
Книги высылаются также и съ наложеннымъ платажомъ. Складъ высылаетъ  
также и всѣ другія книги, вышедшія въ Россіи.



